LE HYSTORE
DU BON
ROY ALIXANDRE

Cy apres sensieuvent les Rubriches des capi
tres de ceste presente hystore. la quelle remo
stre les nobles emprises fais darmes et cõquestes
du hault noble et vaillant cõquerant le Roy ali
xandre par lui faictes et acheuees en conquerant
le monde. lesquelles Rubriques seront notees et si
gnees de requief entre les lignes au comencemẽt
desdis chapitres.

Premierement la prologhe de lacteur contenant
dicelluy aucunes excusations. i. Capitre
Du pere et de la mere du noble Roy alixandre de
leurs meurs et condicions. ii. capitres
Comment aulcuns mauuais enuieulx comence
rent a murmurer sus la vaillant dame olimpias. iii.
Des merueilles qui aduindrent a la capitres
natiuite du noble Roy alixandre. iiii. cap.
De la doctrine du Roy alixandre et a qui il fu
bailles pour nourrir en sciences liberalles et mo
ralles. v. cap.
Comment alixandre songa vng songe merueilleux
al eage de dix ans gisant en son lit. vi. cap.
Comment le roy phle de macedone fist assambler
clers pour exposer la vision de son fil alixandre. vii. cap.
Lexposition du roy alixandre que fist engues a
status. viii. cap.
De lexposition que fist le second sage nommes sali
gors daliers. ix. cap.
Comment aristotte le sage philosophe exposa le songe
alixandre. x. cap.

Coment alixandre ocist neptanebus dont ly et sa mere estoient moult blasmes. xi cap.

Du cheual que alixandre cheuaucha p(ar) maintes batailles lequel estoit nomes bucifal. xij. cap.

Coment alixandre monta sus bucifal lequel nulz nosoit aprochier. xiij. cap.

Coment alixandre fu adoubes en lordre de cheualerie le xiiij.e an de son eage. xiiij. cap.

Del estat et del ordonnance et des parures dont le duc alixandre fu ordonnes et pares. xv. cap.

Coment le roy phle de macedone et alixandre son fil furent deffiiet du roy nicolas. xvj. cap.

De la response que fist le iosne roy alixandre au herault du roy nicholas po(u)r ou no(m) de son p(er)e. xvij. cap.

Coment le roy alixandre fist son amas de gens darmes pour aler en la terre dermenie sur le roy nicolas. xviij. cap.

Coment alixandre ordonna. vij. chiefz de son ost lesquelz estoient appellez. les. vij. pers. xix. cap.

Coment alixandre enuoya sanses le fil du roy omer de perse porter ses messages et mandemens au roy nicholas darmenie. xx. cap.

Coment sanses dalis dit de perse fist son message au roy nicholas darmenie. xxi. cap.

Comet le roy nicholas veult persuasion ou ehort detenir sanses dallis laq(ue)lle chose ne peut faire. xxij cap

Comet sanses de p(er)se sen reuint p(ar)deuers le roy alixad(re). q(ui) li aporta nouuelle de la bataille. xxiij. cap

Coment alixadre ordonna ses batailles et du roy nicholas ossi et de le gr(a)nt bataille. xxiiij. cap.

Coment le roy nicolas emprist bataille corps a corps co(n)tre le roy alixandre en la quelle il eult la teste copee. xxv. cap.

Coment le roy alixandre ochist en champ de bataille le roy nicholas et puis si donna sa terre au duc tholomer. xxvj. cap.

Coment alixandre assiga le cite dathenes mais il ne le prist pas pour lamour de aristotte. xxvij c.

Coment le roy alixandre remist sa mere aueuc(q) son pere le roy phle que il auoit estachie arrier de luy et en voloit espouser vne qui sapelloit cleopatras. xxviij. cap.

Coment alixandre se maintint et des messages que le roy daire luy enuoya. xxix. cap.

Quelz presens le roy daire enuoya par ses messages au roy alixandre. xxx. cap.

Coment le roy alixandre esmut ses ostz et coment il co(n)quist le duc de la roche et pluiseurs aultres choses. xxxi. cap.

Coment le roy alixandre cheuaucha vers la cite de trache. et de pluis(eur)sault(re)s chos(es) merueilleus(es). xxxij. c.

Coment le roy alixandre destruisi la cite de trache et puis le fist reedefiier pour che que il auoit donet a vng harpeur. xxxiij. cap.

Coment le roy alixandre co(m)mencha a aprochier le cite de thir. la quelle cite debuoit appartenir par droit deritage a sanse do(n)t nous auo(n)s p(ar)let dess(us). xxxiiij. c.

Coment le roy allixandre assiega le cite de thir par mer et par terre. xxxv. cap.

Du p(re)mier assault de la cite de thir. xxxvj. cap.

Coment le roy alixandre fist de requief assalir la
cite de thir que encore il ne poelt p ceste fois avoir.
Item dune descofiture devat thir xxxviii. c || xxxvii. cap
Coment le roy alixandre fist fermer ung castel de
vant lune des porte de la cite de thir xxxix. cap.
Coment aulcuns capitaines furent de par le roy a
lixandre envoyes e fuere devers la cite de gadres. xl. cap.
Coment betis acopaignies de ses gadres yssi de ga
dres et en vint courir sus les gregois et gadifer du
laris xli. capitre.
Coment betis ocist sanson daullis et de pluiseurs
aultres qui moururent en la batailla xlii. capitres
Coment corneus trouva son oncle en la bataille
devant ditte q sapelloit emenidus xliii. cap.
Coment le roy alixandre vint au secours a tout
son ost en la bataille devat dite xliiii. cap.
Coment le roy alixandre desconfi les gadrains z
coment il rescoux ses homes xlv. cap.
Coment gadifer et betis sen fuy de la bataille et
de la mort corneus. xlvi. cap.
Coment gadiffer du laris abati alixadre jus
de son cheval et comet emenidus ocist gadifer. xlvii. cap.
Comet alixandre se mist au guerrier le duc betis
z de emenidus q fu regars xlviii. cap.
Coment danclins prist le conte midonal ung
des barons de gadres xlix. cap.
Coment cheulz q le roy alixandre avoit laissiet
devant la cite de thir ens ou castel pour la mer gar
der furent tous par les tirois mis a mort et le dit
castel destruis. l. cap.
Coment le roy alixandre revint devant la cite de
thir et le prist p force dassault. li. cap.
Coment le roy alixandre retourna arriere devat
gadres lii. cap.
De la mort le duc betis et coment la cite de ga
dres fu prise. liii. cap.
Coment apres touttes ces coquestes le noble roy
alixandre encotra le viel cassamus du laris frere
de gadifer qui avoit estet ochis devat gadres. liiii. cap.
Coment le roy alixandre fist le paix de cassamus
du laris et du duc emenidus darcade lv. cap
Coment le roy alixandre fist tourner son ost vers
la cite de ephezon lvi. cap.
De la maniere du sacrifia que le roy alixandre
fist au dieu mars. lvii. cap
De cassamus qui porta la nouvelle la belle a la
belle phesonnie sa niepce et a ses nepueux de la ve
nue le roy alixandre. lviii. cap.
Coment cheulx de la cite de ephezon furent en paye
sur leurs anemis lix. cap
Coment caldien et arabyen se combatirent contre
indois persans et mediens lx. capitres
Dun parlement qui fu fait moult rigoreulx entre
cassamus et clarrus. lxi. capitre
Coment le viel cassamus fist festier et honnourer
son prisonnier le bauldrain lxii. cap.
Des. iiii. fieux clarrus qui prinrent conseil de fai
re saillir cheulz de ephezon et comet il furet racase. lxiii. c
Comet la paix fu faitte du noble josne gadifer et de
emenidus p la mort du pere dudit gadifer. lxiiii. cap.

Comment cassamus et gadifer sen retournerent en la
cite de ephezon apres la paix faitte de emenidus et
de gadifer lv. capitres
Comment dame phezonne et le souldain de baudres
iuerent lun a lautre aux esches lvj. cap.
Comment cassamus remoustra en celle nuit a ga
difer betis et aux aultres gregois ce que son espie ly
avoit dit le iour devant lvij. cap
Comment les. iiij. filz clarius vinrent a cueillir la
proye de la cite de ephezon lviij. capit
De la rescousse des proyes qui fu fiere et crueuse de
vant la cite de ephezon. lix capit.
Comment betis le frere gadifer fu prins des indois et
porus des gregois et ephezonnois lx. capit.
Comment porus fu rechups et honnoures en le cham
bre des dames lxj. cap.
Comment betis fu honnoures ens es tentes des in
dois et de pluiseurs aultres choses lxij. cap
Des veulx et des acomplissemens et par qui et
comment le paon fu ocsis lxiij. cap
Du premier veu que fist cassamus du laris. lxiiij. c.
Du second veu q fist ariste de valestre lxv. cap
Du tierch veu que fist le vaillant ydeus. lxvi. cap
Du quart veu que fist madame phezonne lxvij. c.
Du quint veu q fist porus fil de clarius le roy dide
Du. vj^e. veu que fist damoiselle edea. lxiiij. lxviij. c
Du. vij^e. veu que fist le bauldrain lxx. capit.
Du viij^e. veu que fist caulus lxxj. cap.
Du. ix^e. veu q fist le damoiselle ydore . lxxij. cap.
Du. x^e. veu q fist lyones marescaulz de lost de grece
. lxxiij. cap.
Del. xj^e. veu que fist floridas lxxiiij. capit
Del. xij^e. veu q fist gadifer de ephezon . iiij^xx. v. cap.
Comment lyones ala pour son veu acomplir contre
le fil clarius iiij^xx. vj capit.
Comment le premier veu fu acomplis. iiij^xx vij. c.
Du traitiet qui fu fais pour ravoir les prisonniers
De maniere qui sen rala aux tres dire iiij^xx viij. c.
au roy clarius la response des gregois. iiij^xx. ix. cap
Comment les prisonniers furent rendus pesiage iiij^xx x. c.
Des congies q prinrent les prisoniers as dames iiij^xx. xj. c.
Comment clarius rechupt son fil et le souldain de bau
dres et du iour de la grande bataille. . iiij^xx. xij. capitres
Comment le roy clarius dinde ordonna. vj. batailles
pour combatre phezonois gregois et macedonois iiij^xx xiij c.
Comment le roy alixandre passa le riviere de pharo
a toutte sa bataille iiij^xx. xiiij. cap.
Comment les seigneurs indois vinrent veoir le noble
roy alixandre ou palais iupiter iiij^xx. xv . capit.
Comment les seigneurs indois retournerent a leurs
tentes iiij^xx. xvj. capit.
Comment porus raconta a son pere tout lestat
des gregois et de maniere qui reprist clarius pour
sa parolle iiij^xx. xvij . capit.
Comment le roy alixandre ordonna ses batailles. iiij^xx. xviij. c.
De ce meismes pour la. vj^e. bataille . iiij^xx. xix . cap.
De la grande bataille et de porus qui a compli son
veu du ronchi emenidus C. capitre
Item de ce meismes dist lystore C. j. . cap.
Comment le soulain de bauldre acompli son veu et com
ment il fu pris par floridas en acomplissant son veu. . C. ij c.

Coment gadifer de ephezon acompli son veu et daultres
choses. C.iij. Capitres.
Coment les filz clarius furent ochis .c.iiij. capitres
De le mort de clarius que cassamus ocist et comet
porus reconquist le seconde fois ferrant le cheual eme
indus c.v capitres
Coment porus getta par terre le bon roy alixandre
et plusieurs aultres barons de sa bataille .c.vj. capitres
Coment porus ocist cassamus et puis coment il fu
pris par emenidus c.vij. capit.
De la fin de la bataille et de marcien de perse qui fu
pris par floridas. .c.viij. cap.
Coment porus fu presentes au roy alixandre et les aultres
prisonniers et quelle cose le roy alixandre ly dist. c.ix. cap
De la response que fist porus au roy alixandre. c.x. cap.
Coment lacord fu fait entre cheulz de ephezon et
cheux de inde et de perse .c.xj. cap
Du mariage dont la paix fu confermee c.xij. cap
Des noces et du restor du paon que damoiselle edea
fist restorer de fin or c.xiij. cap.
De la mort du roy phelippe de macedone .c.xiiij. cap.
Coment le roy alixandre vega la mort son pere. c.xv. c.
Coment alixandre fist son pere enseuelir et comet
il se parti de rechief atout son ost pour aler sus le roy
daire le c.xvj. cap
Des respons du dieu apolin et coment alixandre
vint en ytalie et de la response seraphin .c.xvij. cap.
Coment la cite dalixandre fu fondee dont le pays
dalixandrie sortit son nom et de la prise descalongne
le .c.xviij. capit.
Dun ymage que alixandre trouua faitte a la sam
blance de nectanebus c.xix. capitres
Coment alixandre en ala en iherlin ou il aoura dieu
le tout poissant en la personne del euesque .c.xx. cap.
Coment le roy alixandre entra en iherlin la ou il
fu rechups en grant reuerence. c.xxj. cap
Coment alixandre fist esmouuoir son ost pour
entrer en la terre du roy daire .c.xxij. c.
Coment aucuns des chiles du roy alixandre veirent
les messages du roy daire ochir c.xxiij. cap.
Coment le roy alixandre enuoya ses lettres au roy
daire par les messaiges dudit roy daire meismes. c.xxv. c.
Coment alixandre desconfi copinus et anthiocus qui
estoient .ij. des grans barons du roy daire : c.xxvj. cap
Coment le roy daire renuoya encore ses messages
au roy alixandre dist lystore c.xxvij. cap.
Coment alixandre enuoya au roy daire du pouure
et dune lettre qui li rescripsi pour aler veoir sa mere. c.xxviij. c.
Coment le dieu amon sapparut au roy alixandre
le c.xxix. capitres
Coment alixandre parla au roy daire en la sam
blance du dieu amon et puis coment il retourna
a son ost le c.xxx. chapit
Coment alixandre soupa aueuc le roy daire et com
ment il sen reuint amenidus qui lattendoit sus la
riuiere de tigris c.xxxj. capitre.
Coment le roy daire proposa de marier sa fille au
roy alixandre. c.xxxij. capit
Coment le roy daire enuoya son ambavade pour la
paix traitier vers le roy alixandre c.xxxiij. cap.

Coment alixandre conforta et en horta ses homes
darmes pour combatre le roy daire — c. xxxiiij. cap.
De le premiere bataille comise entre le roy daire et
le roy alixandre. — c. xxxv. cap.
Coment le roy alixandre se disposa apres ceste pre
miere bataille — c. xxxvi. cap.
Coment le roy daires escripsi ses lres au roy po
rus dinde pour avoir son ayde — c. xxxvii. cap.
Coment porus le roy dinde rescripsi ses lettres au
roy dinde — c. xxxviij cap
Coment pmenon ot la teste copee en la pnce
du roy alixandre — c. xxxix cap
De la seconde bataille faitte du roy daire cotre
le roy alixandre — c. xl cap.
Coment alixandre fu en adventure destre ochis
en celle bataille — c. xli. cap
Coment alixandre desconfi pour le seconde fois
le roy daire et les partiens — c. xlij. cap.
La coplainte que fist le roy daire apres ceste des
confiture et coment les cites se rendirent au roy
alixandre — c. xliij. capit
Coment le roy daire envoya de requief ses lres
au roy alixandre — c. xliiij cap.
Coment le roy daire renuoya ses lettres au roy
porus dinde — c. xlv. cap
Coment porus se excusa par ses lettres de venir
aydier le roy daire en personne — c. xlvi. cap.
Coment le roy daire rassambla tout son pooir po
cobatre alixandre le. iij^e. fois — c. xlvij. cap.
Coment alixandre sapareilla pour aler cobattre
la tierce fois le roy daire. — c. xlviij. cap
Coment le roy alixandre desconfit le roy daire pour
la tierce fois. — c. xlix. cap
Item de ce meismes — c. l. cap
Coment le roy daire sen fui de la bataille tous des
confis. le — c. lj. cap.
Coment le roy alixandre se mist au poursieuir le
roy daire e la terre de persimpolios — c. lii. cap.
Coment le roy daire fu ochis par. ij. de ses propres
cousins germains. — c. liij. cap.
Coment alixandre fist crier la paix par tout
le royalme du roy daire. — c. liiij. cap
Coment alixandre prist soutievement les. ij.
qui avoient murdri le roy daire et puis les fist
pendre — c. lv. cap.
Coment alixandre se maria a laisnee fille du
roy daire qui sappelloit rosiane — c. lvj. cap.
Coment les ptiens aourerent le roy alixandre
come dieu. dont il les reprist grandement. c. lvij. c

. Explicit les chapitres du pmier livre.

Douice que par le record et ramentbrance des nobles emprinses et fais darmes conquestes et vaillandises faittes et achevees par les vaillans puissans et nobles hommes du temps ancien et par cy devant passe les cuers les cuers des nobles et vaillans hommes du temps present desirans et veullans attaindre le haulte et excellente vertu de proesse et de bonne renommee. Sont esmeu et esleue et plus en parfont Inate a toute honneur et perfection. Et aussi a tout certain entendement de raison

Et mesmement tous Jeunes cuers de chevaliers z escuiers sen doivent esveillier et eslever en haulteur et en proesse quant telz fais oient recorder pensans tousiours al aquisicion de bonne renommee. Je de ce non digne pouvre et non sachant. A la requeste z principalment au commandement de treshault noble z puissant seigneur mons Jehan de Bourgoingne. Conte destempes z seigneur de dourdam. Ay mis z ferme mon propos de mettre par escript en langaige maternel les nobles fais darmes conquestes et emprises du noble roy alixandre roy de macedoine selom ce que iay trouve en ung livre tout rimet Dont ne say le nom de lacteur fors que il est Intitule listore alixandre. Et pource se de la vraie hystore de ce tant noble z puissant roy. Je suis aucunement desvioie que non sa dieu plaist. Ou saucune defaulte en la poursieute de la dicte matiere est trouvee par bon vray z certain iugement. Il soit benignement z favourablement corrigie et amende. Et sil ya quelque euvre digne de louenge. elle soit a dieu attribuee et la defaute a ma negligence tournee. La quelle a la meisme voulente eust autant de favourans que de contredisans. Et pource aussi que je nay point trouvee en la dicte ystoire en quel temps apres la creacion du monde ce fu aumoins la droite certainete Je supplie que sil est aucun que certainement le trouve quel le vueille anexer z adiouster a ceste presente euvre En la quelle pour commencement moyen z fin ie appelle z requiers en mon aide la grace du saint espirit

Du pere z de la mere du noble roy alixandre de leurs meurs et condicions

Et dongues pour avoir declaracion que fu et dont issi ce tant noble roy alixandre puissant et vaillant Il est verite que iadis ot ung roy en la terre de gresse qui sapelloit phelipe z estoit roy de macedoine de toute alcune de lune des parties de gresse z de toute esclavonne Le quel en sa ionesse fu asses cremus z redoubtez bien ame z bien prisiez de tous ses voisins sy non daucuns envieux Comme fu le roy nicolas du quel nous parlerons cy apres

qui pour la bonte ⁊ bonne renommee dudit phelipe de
macedonne estoit si dolans que en la fin il en fu occis par
la propre main du roy alixandre fil dudit phelipe. Ce
roy phelipe dont tant noble ⁊ redoubte quant il fu en
point de marier par le conseil ⁊ accord de ses barons
il se maria a vne moult noble dame bonne belle vail
lant ⁊ sage nomee Olimpias fille de roy Car elle estoit
fille au roy darmenie. Le quel roy darmenie a ce temps
estoit vng des puissans roys de richesse que on sceust
regnant au monde. Et plus de fille navoit que ceste
qui moult bien estoit duite et endoctrinee de toute ma
niere donneur. Car selon ce que dit listore. Se toute
bonneur du monde eust este perdue ou amentie si leust
on en icelle retrouuee. Ceste dame yci amoit ⁊ honnou
roit tous vaillans hommes ⁊ leur donnoit du sien quant
elle veoit ⁊ parceuoit que besoing en estoit Car elle sa
uoit bien ce faire ⁊ apoint. De tous deduis de cacheries
de gibiers de porter ⁊ affaitier faucons ⁊ espriuiers
elle en estoit la maistresse de harpes ⁊ de tous autres
instrumens Comme dorgues ⁊ de psalterions elle sa
uoit les notes ⁊ chancons ⁊ ditiers de toutes fanceetez
de parures ⁊ beaux atournemens elle en estoit souueraine
dame de sauoir parler apoint ⁊ apoint taire ne len faloit
riens aprendre. Et auec ce elle estoit si large de tous ses
biens a tous vaillans hommes desirans a poursuiuir
les fais darmes ⁊ de cheualerie que nullement elle nespar
gnoit ne bons cheuaux de pris ne bons destriers armures
ne quelque autre chose que ce fust quelle ne leur donnast
quant elle pouoit penser ou ymaginer que besoing leur
estoit.

Comment aucuns mauuais enuieux commencerent
a murmurer sur ceste vaillant dame. Olimpias

Olimpias dont mere du bon roy alixandre iiie capitre.
Or comme dit est tant humble debonnaire et
courtoise si large de ses dons si preuee a tous vaillans
estre mariee audit roy phelipe roy de macedonne comme
dit est. tousiours perseuerant en ses condicions ⁊ ma
nieres adés en amendant ses vertus. Commencerent
aucuns mauuais faulx enuieux detracteurs ⁊ con
trouueurs de bourdes a celle bonne dame vituperer et

detratteurs z contrdueurs de bourdes a celle bonne dame
vituperer z detracter diffamer z blasmer côme font ou
cores au iourduy plusieurs dont cest dommages z pitie
que tant on les a laissiet regner. Et disoient entre eulx
Regardes ceste dame comment elle est fausse z desleale.
elle navoit point le corps a souffir de tous les hommes
du monde messires en est bien coux sans nulle doubte
Il en est bien abuse. Et tant couurent ces paroles entre
eulx que en la fin elles parvinrent iusques aux oreilles
dudit roy phelipe mais non point si tost appertz Et se
fondoient ces manieres de gens mauuais yci sus vne
chose que ie vous diray. Il est vray que adonc il auoit
en la terre de macedoine vng hôme qui sappelloit nepta
nebi. Cilz homs yci estoit vng tresmalicieux homs z plain
de toutes merveilleuses sciences z ars. Car il sauoit tou
te astronomie celestre et terrestre. Et si estoit avec ce par
fait magicien. Car il sauoit toute nigromancie et les ars
de deuiner. A cest hôme yci pour ses deuinemens z nou
uelletez z ses choses merueilleuses z estranges auoit au
cunement familiarite ceste noble dame Olimpias. Car
il lui disoit les choses a venir par sors z coniectures z mesm
il lui disoit la nuit quelle concupt le noble roy alixandre
z quant elle sen deliureroit Et que ce seroit vng vaillant
hôme. Et de fait quât elle ot porte son terme z quelle
senti quelle se deuoit acoucher. Elle manda ledit nepta
neby qui tantost y vint le quel la venu fist ses sors di
sant que le dit alixandre ne viueroit point longuemêt
z seroit en la fin de ses iours empuisonnez. Mais amor
il auoit en sa seignourie la plus grant partie de la terre.
Et non mie dist il Il sera tant seulemêt seigneur de la

terre. mais de lair z de la mer. Et pource disoient ces
manieres de faulx envieux yci que cilz encanteurs estoit
peres alixandre par leurs faulx traitres z mauuais
languaiges. Et encores de telz losengiers est il asses
au iourduy dieu en face la place belle

Des merueilles qui aduinrent a la Natiuite du noble roy alixan

Ceste vaillant et noble dame fille du roy darme
nie mariee z espeuse au noble roy phelipe de ma
cedoine ne fu point longuement avec lui côme feme
de bonne nature quelle ne fust enceinte de vng vaillant

noble fil qui a sa natiuite fu appellez ⁊ nõmez alixandre
si sen deliura au terme deu ainsi que font ⁊ doiuent fẽ
toutes femes. Mais a son enfantemẽt moult de signes
ou ciel furent veus ⁊ oys de toutes pars ⁊ de tous lez
par luniuersel monde. Car comme dist listoire. Ly airs
se mua en diuerses couleurs et furent moult de esclairs
⁊ de tonnoirres oys dont moult de peuples furent esba
his ⁊ pensis ⁊ non mie seulement li airs se mua Mais
aussi la terre en trembla en plusieurs lieux ⁊ mesmes la
mer en deuint rouge en plusieurs lieux. Et que plus ẽ
les bestes en fremirent de paour ⁊ de hide qui fu vne tres
grande signifiance. Et auec ce ⁊ audess⁹ qui fu vne tres
grant ioie nasquirent en celle propre heure que le dit
roy alixandre. Trente filz de princes qui pour la plus
grande partie estoient tous de grece ⁊ des parties dento²
Et de ceulx en parlera listoire ens ces fais dudit noble
roy. Car ce furent ceulx qui lui aiderent a faire ces cõ
questes ⁊ souffrirent auec lui moult de douleurs cõme
en la terre dinde escandee et ailleurs ⁊ tousdis desquiuer
darmes cõme dist listoire. La signifiance des signes qui
aduinrent a la natiuite de cestui noble roy alixandre
est assez cler a entendre. Car selom lentendement. Il
fault dire que tout fremy a sa naissance pour ce q̃ tout
deuoit estre a lui subgez. Bien y parut selom ce que ci
apres sera desclaire.

De la doctrine du roy alixandre ⁊ a qui il fu
baillez põ nourir en faitz liberalles ⁊ moralles.

Ainsi comme dit est ne ⁊ venu au mõ vᵉ capitre,
de cest enfant rey qui puis fu si noble ⁊ si vaillãt
vous pouez bien penser ⁊ auoir que grant ioie descẽdi
au peuple. Cestassauoir en macedonne. Et mesmemẽt
qui qui en eust ioie ne leesse. le pere ⁊ la mere samoiẽt
sur toutes riens. Et nõmie seulement pour la nati
uite de cestui. Mais aussi pour la natiuite des autr̃
nobles enfans comme dit est dont listoire dit que tõt
le pais de grece estoit si tres ioieux que a merueilles
Et la disoient entreulx les vaillans ⁊ preudomme

gens que par ces nobles princes issy les royaumes de gresce
z les parties adiacens seroient encores noblement gouu
nez z regentes Et ainsi en aduint comme vous orrez cy
apres. Or donc cest enfant ya ne dont plusieurs faisoiet
plusrs sortissemens z coniectures Il fu mis pour nourrir
ainsi qua son estat appartenoit. Et tellement fu nourris
et esleuez que veritablement il croissoit de iour en iour
en beaulte z en toute doctrine. Et sembloit ja a vng an
a deux ans a trois ans que ce fust vng droit songes q
de veoir ses maintiens z condicions. Car il estoit si tres
riant si appellant si fort si viste z si apert que son pareil de
son eage on ne sceust trouuer en tout le monde petis de
corpulence estoit. Mais tant gracieux z tant bien par
lant estoit que chascun sen esmerueilloit. Et aussi il
se maintenoit tant noblemt en toutes ses condicions.
que chascun le prisoit. Car iamais on ne le veist fors
auec les pl9 vaillans z les pl9 sages Ne oncqs ne faisoit
copte de fos de lecheurs ne de tabuseurs mais les chassoit ens
de lui z les haioit z ne hātoit fors les preudommes desquelz
tres benignemt z voulentiers il oyoit le cōseil z doctrine. Or vint
il al eage de cinq ans z six ans se lui fu baille vng maistre
pour lui aprendre en toute science liberale z morale le quel
maistre tant bien le aprist z endoctrina q il lui parut Car p
son sens il fu hōme tel q du pareil ne fu oncqs oui. Et aus
si son maistre fu le plus noble philozophe qui oncques
fust au monde. Et dont encores au iourdui tous clers font feste
Ce fu aristote le maistre de philosophie Et q des ēseignemēs
ql fist a alixandre vouldra sauoir si lise vng liure qui sapelle. De
secretis secretorum. La pourra trouuer belle z noble doctrine po tous vaillans
hōmes ēseigner z aprēdre. Si nous en taisons pour la pluuite de la matiere

Comment le roy alixandre songa vng songe mer
ueilleux al eage de dix ans gisant sur son lit.

Quant cest enfant alixandre fu paruenu vj^e capitre.
al eage de dix ans. Il aduint vne fois quil se gisoit
en son lit dormant ainsi comme lescripture raconte. Et
ainsi comme il dormoit il lui souruint vne vision moult
merueilleuse z obscure. Car aduis lui estoit que on lui
auoit fait present de vng oef pour lui menger. Et de
cest oef ya nauoit se lui sembloit aucun voulu gouster
ne menger. Mais quant il le tint il le commenca a roler
contre terre z tant le roula sur les carreaux de mabre
de la salle la ou il lui sembloit quil estoit que lescargne

de cest oef se rompy. Et tantost que ceste escaygne fut rompue Il saulli de cest oef vng tresgrant & horrible dragon & par semblant de tresmerueilleuse & hydeuse figure Et auec ce il lui sembloit que toute la terre estoit aduironnee de cest dragon hastiuement & mireilleusement & puis finablement il cheoit mors & estoit boutez en vne sepulture moult soudainement par la mort du quel serpent lair estoit si trouble que toute la terre sembloit couuerte de tenebres dont il sen ensuiuoit ce lui sembloit grans tempestes & orages Et en ces orages & tempestes se suilla ledit alixandre comme tous effraiez & esbahis de son songe. Car il lui sembloit proprement estre ainsi come il lauoit songie. Et a tresgrant paine le pouoient ses chamberlens rapaisier ne rafermer.

Comment le roy phe de macedoine fist assembler plusieurs clers pour exposer la vision de son fil aliv

Ainsi comme ie vous diz estoit alixandre le ieune bacheler en tresgrant pensee de son songe et tant que finablement au plus tost que il pot Il sen vint deuers son pere au quel il recorda son songe comme tous esbahis de ce. Quant le roy phelippe entendi son filz ainsi parler il en ot aussi grant merueille & ne sauoit que penser sur ce fors que tant seulement que tantost & sans delay. Il enuoia en la cite dathenes querir tous les plus sages clers et deuineurs que on y peust a cellui temps trouuer Si en vint tant seulement trois. Dont le premier estoit apelez en grece. Astatus. le second. Saligres des liers & le tiers estoit. Aristote qui sen estoit allez a athenes nomme fors que pour amener les deux autres Auec ces maistres sen vint plusieurs autres pour eulx acompaignier & pour oir la declaracion & disputacion du songe du iosne bacheler alixandre. Quant tous ces clers furent assembles & venus on les fist entrer en vne chambre en la quelle estoit le roy la royne & leur fil alixandre. Et la endroit en la presence de eulx leur dist ledit roy phelippe la cause pour quoy. il les auoit mande. Et quant ilz orent ce entendu. Ilz requirent a alixandre quil leur desist son songe au plus pres sans faillir que il auoit songe. Et adonc les alixandre moult ordonneement & apenseement leur remostira de point en point. Quant Ilz orent ce oy. Ilz en commencerent a parler et a disputer en moult de manieres diuerses. Et tant que finablement les trois deuant dis demourerent sur vng propos assez correspondant lun a lautre dont chascun en respondi a sa maniere & ainsi quil sensieut.

Lexposicion du songe alixandre que fist angues astatus. viije capit

Premierement parla engues astatus pource que il estoit le plus le quel estoit hõme tressage bon sortisseur de pmace z de nigromencie tresbien fonde. Et pour la grãt science dont il estoit plains Il estoit fournõmez astatus des estoiles du ciel z de planetes savoit tout le cours si dit en telle maniere Tresredoubte sire z vous tous qui cy estes presens selon la faculte de mõ entendemt z que ie puis en moy comprendre Je dis q̃ lexposicion du songe du josne alixandre vne telle raison. Ly oef est dit vne vaine glore qui durra moult peu Car ainsi q̃ li oef est tantost rompu z brisies quant il chiet a terre aussi est vaine glore quãt elle est boutee du souuain. Le serpens qui de cest oef yssi vous deuez savoir que le serpent est vne beste de diuerse maniere orguelleux z despis z quant tous diz les destours z destourbiers par ce serpent yci Je entens que ce sera aucun price ou seignr qui par son orgueil voudra tout le mõde surmõter rois ducs contes z cheualiers z les voudra tous mettre soubz ces pies. Il voudra par force prẽdre leurs tours leurs forteresses leurs chasteaux Mais son regne ne sera põit long cõme nest la vie du dragon. Car il morra josne z ne durra pas longuement. Et quãt le roy phe entendi cestui parler il fu moult esbahy z comẽca en lui mesmes a penser que ce pourroit estre. Car il auoit paour q̃ il ne pdist sa terre ou sa seignorie par aucuns de ses ennemis.

De lexposicion que fist le second sage nomme Saligor de lieres. ixe capit

Quant engues li saiges ot dit son aduis de lexposicion du songe deuant dit Saligor de lieres se leua z dist

Tres redoubtes sires. Cest que ie vous vueil dire. Songe
est une chose a quoy on doit peu aconter Car ce nest riens
que vaine chose et qui passe comme vent. Ne cellui nest
pas tenus pour saige ne autentique qui sarreste a ses so
ges. Car communement ce qui est en la pensee cotidienne
se regarde aucuneffois par songe. Et quant ainsi servit
que on pourroit sortir sus aucune chose selom la deductio
de vostre songe. Ung oef est une chose povre et labile et qui
de legier se rompt. le serpent qui en yssoit ce pourroit estre
aucune creature ou home ou autre qui par son orgueil
comme le serpent qui tant est orgueilleux voudra guer
royer le monde ou le peuple du monde et par force regner
sus ces voisins. Et pour ce que cest une si estrange be
ste on pourroit dire que ceste creature a cest serpent figure voudra
conquerre les terres et les lieux estranges. Mais moult petit vivre
ra et morra povrement selom la droite nature de cestui serpent
ou dragon Et quant le roy entendi cestui encore fu il plus
esbahis et esmerveillez que devant pourtant quil estoit assez
correspondant a lautre devant dit

Comment aristote le sage philosophe exposa le songe alixandre

Apres cestui saligires du quel estoit grant murmure po

la parole devant dicte entre les seigneurs et les clers par
la maistre aristote en telle maniere. Messeigneurs
sil vous plaist vous ferez silence et ie vous diray mon
advis et entendement de lexposicion de ce songe. Adonc
chascun sapaisa. Si dist ainsi. Sachies dist il sire cer
tainement. ly oef dont cestui a parle ie nentens pas que
ce soit chose vaine. Mais nous est signifie par cestui oef
le monde ou nous somes presentement et le moief qui de
dens est pendant en le moyenne nous signifie la terre
qui est ens ou monde plaine de gens et de peuple. Cellui
serpens qui de cest oef est yssus sans nulle doubte. Ali
xandre le iosne bacheler qui cest songe a eu en sa vision
Ce sera il proprement qui par sa vaillandise et bachelerie
conquerra la plus grant partie du monde sainsi est que
il soit bien conduis come il sera se dieu plaist. Et se
tenront si autre tous ioieux de lui rendre servise et treu
Ne ne sera home sur terre qui sa seignorie ne doive de
lui tenir. Mais de sa vie et de la prolixite delle faudra
avoir cure et soing laventure en sera perilleuse. Et
quant il ot ce dit. Adonc yot grant murmure de ioie
en la salle. Et qui qui en eust plaisir ne ioie vous
devez savoir et croire que le roy phelippe et la royne olim
pias sa feme lavoient. Si comencerent moult a
honnourer aristote et lui presenterent or et argent a
sa voulente. Si le retinrent pour instruire et enseigner
le roy alixandre et que pour estre son maistre du tout
a son plaisir et voulente. Le quel ainsi le receut et prist
Si lui comenca a aprendre plusieurs manieres de
langaiges et de sciences dont nous nous tairons a tant
Et aussi le dit alixandre estoit tant debonnaire et de si

grant conception dengin que ledit aristote en faisoit ce
qui vouloit. Car il le cremoit ⁊ honnouroit

Comment alixandre occist Neptabus lenchanteur dont lui et sa mere estoient moult blasmez

Ainsi comme ie vous dy estoit apris alixandre de son
maistre aristote ⁊ tellement que on ne parloit
dautre chose que de sa doctrine ⁊ valeur ⁊ commencoient
toutes manieres de gens a le venir veoir de toutes pars
pour sa vaillance ⁊ prudence. Et meismement tous so
nes escuiers se tenoient a bien honnoure qui venir pou
oient a estre en son service. Tant pour sa prudence come
pour sa grant courtoisie dont il estoit si tresrempli que
nul ne sen sceust passer. Or avint une fois que nep
tanebus cel enchanteur dont nous avons devant par
le qui estoit en sa court moult recommende. Et qui tres
fort sentremettoit de cheoir en lamour dudit alixandre

Et de fait alixandre louoit aucunement voulentiers pour
ses diverses facons ⁊ enchanteries dart magique. Car
il faisoit merveilles apparoir devant lui. Comme de
tours de chasteaux de gens darmes de pons de rivieres
⁊ telles fois lui monstroit grandes ⁊ orribles batailles
⁊ intestines par semblant. Et pour ces choses yci les
veoit voulentiers alixandre. Mais le peuple qui tres
mauvais estoit ⁊ a este iusques aci disoient que alixan
le devoit bien amer Car cestoit son pere ⁊ lavoit engen
dre par enchanterie. Et tant ces paroles coururent que
alixandre en oyt parler. Si en parla a sa mere. Et sa
mere comme toute confuse lui en dist la certainete
dont alixandre fu si dolant que il ne savoit que faire
pource que sa mere estoit ainsi a tort blasmee Si sa
pensa dune chose que ie vous diray. Car ung Iour
ainsi que neptanebus en venoit a court pour veoir
le Iosne alixandre ⁊ que il montoit uns degres de
mabre. Alixandre le perceut Si le prist quant il
fu amont dont ledit neptanebus ne se donnoit de gar
de. Et tellement le bouta aval les degres que en queant
il espandi sa cervelle sur les mabres. Si mourut la
soudainement ledit neptanebus. Mais pource ne
demoura mie que toutsdis la parole ne demourast
ens ou peuple ainsi quelle avoit este par avant.
Mais que plus est disoient quil avoit occis son pere

Du cheual que alixandre cheuaucha par maintte bataille le quel cheual estoit appellez Bucifal. xvj^e capitre

Il est assauoir que ens ou temps que le josne alix
sandre nasqui vne royne qui estoit royne degipte moult
noble z sage dame desirans dauoir paix a ses voisins
sceut que phelipe roy de macedoine auoit vng fil nouuel
ne de sa femme Olimpias si sapensa quelle lui feroit
present de vng josne poulain quelle auoit moult es
trange. Et de fait elle lui enuoia par ses messaiges
Et estoit le cheual tel. Premierement il estoit sur le aupe
fauue z sur les costez bay. le teste auoit comme dun
beuf. les yeux moult gros comme les yeux dun lion
Mais de corps il estoit si tres bien fais ainsi que a vng
cheual apartient. Il auoit le queue comme le queue
dun paon Et se lui auoit on mis a nom. Bucifal.
Et sans nulle doubte il estoit si merueilleux que on
ne losoit aprochier. Car quant il deuint grant on le

enferma en vng mur de pierre par sa merueilleusete et
nonne sans cause Car il deuouroit les hommes z les femmes
z les mengoit. Et pour ceste cause lauoit on la enfermet
Et quant il auoit aucun malfaicteur qui estoit pres pour
mettre a fin on le gettoit en la couste auec ce cheual qui tan
tost lauoit deuouret z estrangle. Et nestoit homme si
hardi que en ladicte couste osast entrer ne mettre le piet
Et quant il hanissoit il le faisoit si tres horriblement que
tous ceulx qui louoient en auoient paour z hide Dont
il aduint vng iour que le josne alixandre aloit iouer
autour de la cite. Si estoient auec lui grant quantite
de josnes bachelers qui tous desiroient a estre cheualiers
adoubez auec ledit alixandre. Et ainsi qui sesbanioient
il oy ledit cheual hanir dont il commenca a fremir. Si
sen vint a son maistre aristote au quel il demanda que
cestoit que il auoit oy. Mais son maistre aristote ne len
respondi riens Ains lui commenca a parler dautre cho
se. Car ledit aristote sauoit ledit alixandre de tel cou
rage que incontinent quil sauroit du cheual a parler
que il le vouldroit aler veoir z il cremoit quil ne lui en
mesauensist. Et quant alixandre vit que son maistre
ne len vouloit riens dire il sen teult pour ceste fois. Non
obstant que tantost apres Il le demanda a vng de ses
dues qui sappelloit festien qui lui en dist toute la ma
niere z le facon.

Comment alixandre monta sur bucifal
le quel nul nosoit aproucher. xviii^{e} capitre

Quant alixandre vit et apercut que son maistre ne
lui vouloit riens dire de ce que il lui demandoit il
se departi de lui au mieulx quil pot faisant semblant q
riens ny acontoit. Et puis sen vint a lun de ses ducs
qui sappelloit festions Si lui demanda et avec ce il lui
commenda sur toute lamour quil avoit a lui que il
lui desist quelle noise cestoit quil avoit oies nagaires
oir. Et quant festion lentendi il ne osa laissier quil
ne lui desist que cestoit. Quant alixandre sceut ce il
en iura tous ses dieux que il le yroit veoir et si savroit
quelle beste cestoit. Et pource il sarresta et appella la
plus grant partie de ses gens qui estoient autour de
lui. Et quant ilz furent tous assemble il mist sa main
sur son chief et la iura que il yroit veoir le cheval merveil
leux. Et deffendi que de ce faire nul ne fust si hardi
sur paine de mort que de lui empescher Si se parti presentement

pour venir vers le crouste la ou ledit cheval estoit si le fist
deffermer et puis ouvrir luys et tantost il vit le facon du
cheval dont il fut moult joyeux. Car il lui sembla beaux
a merveilles. Et aussi quant Bucifal advisa alixan
il se commenca a humilier tellement que cestoit mer
veilles et sembloit parfaitement que alixandre fust son
maistre. Et que tous les iours du monde il le eust veu
et gouverne. Car il se tenoit aussi quois come feroit
une pucelle. Et aussi alixandre laplanyoit sur le cu
pe et la crine et en faisoit tout ce qui vouloit. Et alors a
lixandre hucqua que on lui donnast une bride. Mais
a paine y avoit il homme si hardi qui losast approchier.
ne qui la bride lui osast porter. Et tantost que alixan
tint la bride il lui mist lui mesmes. Et tantost que la
bride lui fut mise il demanda une selle Et lui en fut
aportee une q il lui mist prestement et puis sans nul
arrest il vuida hors de la cave a tout mais vous eussiez
eu grant ioie de veoir comment ces gens sen fuioient de
tous sens Car ilz avoient si grant hide quilz ne se sa
voient ou bouter. Non obstant que alixandre les en ot
tantost rapaisiez Car il monta dessus et le menoit ou q
bon lui sembloit et puis en descendoit quant il lui plaisoit
Et par ce point ses gens sen apaisoient

Comment alixandre fu adoubez en lordre de chevalerie .viii.e capitre

Ainsi que ie vous dy conquesta alixandre le cheval bucifal dont chascun estoit si tres esbahy q̃ a merveilles. Et de ce faisoient plusieurs fortissemens et advenemens et par especial son pere et sa mere tenoient ce a une tresgrant vaillance. Et disoient entre eulx que ce seroit encore grant chose et ainsi comme cy apres apperra. Or advint que ce fait ainsi advenu comme dit est les barons commencerent a dire entre eulx que ce seroit bon que on fesist chevalier. car il estoit fort et viste et puissant. Et que plus estoit de sagesse on ne trouvoit son pareil. Et tant que ilz en parlerent au roy et a la royne. Mais pourtant quil estoit si tres iosne. Car il navoit encores que de xiii a xiiii ans son pere ne si vouloit assentir ne accorder mais la royne sa mere qui tousiours desiroit lavancement le bien et honneur de son enfant en estoit moult ioieuse de ce q̃

ces barons et nobles du royaume de macedoine requiret Si en p(ar)la la dicte royne a son mari et lui remonstra q̃ des ormais il estoit ancien et q̃ autre chose ne lui besongnoit que repos et q̃ bon seroit q̃ il fesist alixan(dre) son filz ch(evalie)r a celle fin quil fust crainctz et redoubtez. Et aussi vous savez dist elle q̃ vous avez m(ou)lt dennemis Et se v(ost)re filz estoit adoubez en lordre de chevalerie il meneroit voz gens en ost par le meill(eu)r conseil de vous et de voz hommes et en seroient plus hardis et plus voulentiers bien faisant. Adonc le roy veant q̃ la royne sa feme lui dist une parole assez corresp(on)dant a raison si accorda et fist on toutes choses appareillez qui a ce fe(st) apptenient. Or y avoit a le court dudit roy sur le point de iiii iosnes bachelers qui tos desiroiet a estre chevaliers avec ledit alixandre. Et p(our)ce q(ua)nt ilz sceurent q̃ le io(u)r estoit ordonne a fe ce q̃ devant est dit Ilz requirent au roy destre ch(evalie)rs avec le dit alixan(dre) si leur accorda m(ou)lt debonnairement [illegible] q̃ la appareil estoit noble et riche p(ar) tout le pais Or fu le io(u)r venu que ceste solemnite se devoit fe adonc furent fais les bains po(ur) s[illegible] baignier ainsi q̃ a ce teps fe on les souloit mais le iosne bachel(er) alixan(dre) dist q̃ ia ne se baigneroit si no(n) en la mer salee et po(ur)ce ilz sen alerent sur la digue de la mer Et la se baignerent tous ceulx qui vouloient estre chevaliers.

De lestat ordonnance et paremens dont ledit alixandre

fu ordonnez ⁊ parez

Ainsi comme je vous dy se bangnoit le josne alixan
⁊ tout li autre bacheler auec luy. Et adonc sa mere
fist approuchier deux sommiers tous chargez de paruers
nouuelles comme de riches draps de soie qui moult estoiet
noble ⁊ chier. Et quant ces paruers furent aportees.
Alixandre vost tout premierement que ses compaignons
fussent tous adoubez ⁊ parez deuant luy. Si en fu ainsi
fait. la ne fu espargne ne beau vair ne beau gris bel
les armures ne beaux destriers. Et si commenda bien
que les pouures fussent premiers apointie ⁊ seruy que
eulx. Quant ilz furent a parailler comme dit est on
se mist a appareiller alixandre ainsi que a tel seigneur
appartient. Si pouez bien croire que il fu moult noble
ment parez ⁊ richement atournez tant de paruers
comme de ses armeures. Quant est de ses vestures
je nen saroie a parler mais on luy vesti vng haubert
noble ⁊ riche ⁊ dist lescripture que il auoit este forgie
en vne isle de mer que on dist dimer si en estoit la ven
taille de fin or ⁊ les pans tous claues de fin argent
Et sans faulte ilz estoient tellemet claue ⁊ trempe q
ja de lance ne de trait darbalestre ne peust estre rom
pu ne casse. Ne onques homs ne vit si bon ne si legier
comme il estoit. Le cercle de son heaume ne peust on bo
nement assez tost prisier sa valeur. Car il auoit xii
pierres merueilleuses de grant vertu ⁊ auctorite par
lesquelles pierres il estoit tousiours aussi frez ens
que hors ⁊ que quant il se affubloit quelque paine que
on luy feisist. lescu que on luy pendoit au col estoit de
si noble tous semez de couronnes dor. Et son espee estoit

tout de fin acier moult bien trempee ⁊ les regnes estoiet
moult riches ⁊ moult noblement ouurees. Et quat
il fu ainsi acournez que dit est. Son pere pour son ho
neur acroistre le fist roy. Car il luy assist vne moult
noble ⁊ riche couronne sur son chief. Et adonc fu la
ioie de la compaignie redoublee a cent doublez. Car
tous dune fois commencierent a crier viue le roy de
macedoine. Et quant tout fu ainsi fait comme je vo
ay dit son pere luy donna la colee de cheualerie Si
luy fu Bucifal son cheual amene moult richemet
ensellez ⁊ acournez qui sembloit aussi dontes q vne
maree. Et tantost le roy alixandre par les estriers
qui estoiet dor sailli en la selle Et tantost que il fu
montez tout li autre nouuel cheualier monterent au
si ⁊ se comencerent chaux feur des espons ⁊ a faire saillir
⁊ treper tellemet q cestoit merueilles a regarder. Si furet
tantost la endroit aportees les lances desquelles les plus
furet tantost rompues. Car il commencierent a jouster
lun a lautre ⁊ a mener tel reuel entre eulx esprouuat q il
nestoit homme qui les regardast qui nen eust merueilles
des grans coups q ilz donnoiet les vngs aux autres et
en ce faisat passerent toute la matinee iusqs au disner

Coment le roy phe de macedoine ⁊ son filz alixan furet

Deffiez du roy nicolas darmenie z de turquie. xvj^e cap

Quant alixandre z ses compaignons nouueaux
cheualiers orent mene ces esbatement iusques
au disner ilz sen alerent asseoir aes tables Et la come
tous ses plus affectueux amis et compaignons en fist
seruir qui tous estoient hault princes Desquelz estoit
le premier Antigonus. Le second dansclius. le tiers
arastes. le quart ptholomer. Le quint festius. Le
vj^e perdicas. le vij^e leones. le viij^e Abilla. le ix^e
caulus. le xe lucanor. le xj^e philotas. Et le xij^e
Emendus. Ceulx yci seruirent ce Jour a table pour
lamour z affection que ilz auoient au iosne roy alixan
Et se la court fu belle ne le demandez point car come
vous pouez z deuez sauoir tousiours sont bien seruir
ceulx qui ont bien de quoy paier. Or donques oueure
pour ce noble conuine se faisoit au quel ne failloit
riens tant en esbatement de Jougleurs de menestreux
comme de toutes autres choses qui aux estas roiaux
appartiennent vint z entra en la court le messaige z
herault du roy nicolas roy darmenie z de turquie le
quel sappelloit. Crebrus. Et sen vint par deuant le
roy phelipe en la presence de son filz le Josne roy alixan
z aussi de tous les ducs Contes z barons qui la estoient
z dist en telle maniere phelipe roy de macedoine liege
z croissement donneur soit au noble nicolas darmenie
z de turquie roy le quel par moy son herault z messa
gier. Te mande comme ton souuerain. Que en reco
gnoissant que tu es mendre de lui z son subget tu lui
rendes tel treu que a sa noble mageste royal appartient
Et ce tu faces sans nulle plus longue prolongue Et

lui faces git que tant z si longuement ta laissie de ta ter
possesser paisiblement. Et se ce tu ne veuls faire z y mectes
quelque contredit. Saches de par lui que a telle puissa
ce de hermins z de turs il vendra en ta terre que il ny de
mourra tour Bretesque ne autre fermete que contre
sa cruelite se sache ou puist garantir que tout ne te
soit abatu iusques en terre. Toy z les tiens mectra en
seruage perpetuelle z ta seignourie mettra soubz pies
z donner a vng sien subget qui len seruira deuement
come a lui appartient. Si aiez sur ce aduis z conseil z
vueilles respondre tost z hastiuement.

De la responce que fist le Josne roy alixandre au
herault du roy nicolas pour z ou nom de son pere xvij^e cap

Quant le deuant dit herault z messaige
ot son compte fine tel ou auques semblable que
dit est vous pouez bien ymaginer que la court fut
moult troublee z que qui en eust deul vous deuez sau
que le roy phelipe en ot tresgrant dueil Car comme dit

listore Il entra en telle frenesie que il ne parlast ung seul
mot pour nul auoir Ains haussoit la chiere en fichant
ses yeux deuers le herault moult crueusement en estoul
lant ⁊ estraignant les dens hochant le teste qui nestoit
homme qui le regardast qui nen eust paour ou hide. Et
ainsi que le roy phelippe estoit en cest erreur le iosne roy
alixandre son fil qui moins nestoit mie courrouchie que
son pere Car son viaire estoit tous rouges ⁊ tains de
mal talent. Mais plus atrempez ⁊ comme homme
sage se leua ⁊ prist ainsi comme par seignourie. Emend[us]
deuaugt par le brach. Et ainsi comme en soy apoiant
a lui aproucha le messaigt ⁊ dist. O toy qui tout main
tenant A mon pere as dit ⁊ recorde le mandement du
roy nicolas dermenie. Tu lui diras de par moy que ia
tant que Je viue mon pere ne lui rendra treu Car la ter
de grece ne les manans dicelle ne lapprirent onques
Mais qui plus est ont apris de les auoir ⁊ prendre sur
leurs voisins. Et pour tant come mon annemy mortel
Je le deffy de feu ⁊ de sang Et lui mande que pour lors
ce ⁊ la presumptueusete dont il est trop remply dauoir
ainsi offense la seignorie de grece Je lui tolray la teste par
dessus les espaulles sainsi est quil soit si hardis que de venir
contre moy en bataille ⁊ ce te promets Je par mon Sere[ment]
Ne Jamais en ville ne en cite ne giray se auray tout le
fait acomple. Et en finant sa parole Il congia le herault
⁊ lui fist donner de moult beaux ioyaux en signe de
noblesce de valleur ⁊ de puissance

Comment alixandre sen ala en se cambre pour
adviser la maniere ⁊ conduite de la guerre emprise
par lui contre le roy nicolas dermenie ⁊ comment
il encontra aristotes son maistre ⁊ des enseignemens
quil donna au dit alixandre

Aristotes maigres palles ⁊ mal pignes yssi de sa cha
bre ou il auoit parfais nouuellement les liures de
logique. Et bien paroit a son visage quil auoit estudie.
Car la lumiere de nuit lauoit empalir. En son visage
nauoit fors le cuir ⁊ les os. Car nulz qui bien estudie ne
peut estre cras. Et quant aristote vit alixandre qui estoit
si rouges ⁊ enflambez qui bien sembloit qui fust courrou
cez il lui demanda que il auoit ⁊ de quoy il estoit troublez
Li enfant ot paour quant il vit son maistre si abaissa
sa veue vers terre ⁊ se mist a genoux. Si commenca a
plorer ⁊ a soy plaindre que son pere estoit si vieux quil ne
pouoit mais sa terre deffendre ains conuenoit quelle
fust serue au roy de perse.

Quant ly maistre oy la parole a lenfant Il lui dist
Alixandre biaux filz deuenez home & aprens a
porter armes tu as bonne achoison de estre cheualier. Car
tu as ennemis contre qui tu pues monstrer ta vertu. Et
ie te diray coment tu le porras faire se tu me veulx enten
dre. Conseilles toy a preudomes & laisse les serfs Jen
gleurs felons & couuoiteux. Ne soushauce ia ceulx qui
par nature doiuent estre bas. Car tu vois par coustume
que li ruissiaux qui est enflez par la pluie queurt plus
orgueilleusement que cil qui vient de la fontaine & quiert
tousiours. Aussi est plus fiers & plus crueux li poures
homs soushauciez Il ne veult oir prieres ne soy flechir
a debonnairete. Non pourquant raison ne deffent pas
se tu vois aucun bas home de bonne vie & de honneste co
nuersacion que tu ne le puisses soushaucier Car cil qui
sont de bonnes meurs Jassoit ce quilz ne soient riches
ne de bon pais ne de bon linage. Ilz ont que mieulx
vault que or ne argent. Car richesses ne donnent pas
bonnes meurs ains les tollent. Ne il nest nulle chose
qui plus corrompe cuer dome que deniers. Cil qui est
pouure de catel & riches de bonnes meurs Il peut dire
quil a chose qui mieulx vault que or ne argent. & de
quoy il peut racheter sa mauuaistie & acquerre linage
Len ne doit pas regarder par dehors a la bonte. Car il
nest pas besoingneux par dehors qui par dedens est
garnis de vertus. Et finablement nest noblesse fors
en cellui qui a le cuer net & de bonnes meurs

Sil aduient que tu soies iuges en aucun plait
gardes que tu faces droit iugement si que tu ne
fleschies ne par amour ne par loier. Cil qui prent loier

pour faire

pour faire faulx iugemens doit estre repris Car li
loyers tourne le sens au iuge de la droite voie Et si
enuelope le cuer de si grant obscurte quil ne voit gou
te desques. Auarice qui est le mere aux vices sest mise
en cuer domme il laisse tout droit & fait toutes desloiau
tez Ne li chault de drois ne destablissemens. Espar
gne les humbles. Oyes legierement ceulx qui te
prient ¶ Froisse les orgueilleux ¶ Esmeues tes che
ualiers. ordonne tes cheualiers ¶ Va contre tes enne
mis ¶ Se tu as voulente de faire aucune grant chose
tu en as le pouoir ¶ Et se tu ne pues combatre quat
tu vendras a la bataille. a loccasion de ta Jonesce et
feblesse. fay que tes cheualiers te voient arme en faisat
belle chiere ¶ Combas toy par prieres & par amonne
stemens & par menaces se mestier est. Car il vault
a la fois aux seigneurs de combatre en comendant
quant leurs cheualiers sont espante & leurs cuers &
leurs membres leur tremblent ¶ Se le sire de lost
les amonneste de bien faire Il asseurent tout & si vont
hardiement auant a la bataille ¶ Se tes ennemis
sen fuient gardes que soies tousiours deuant a les cha
cier. Et si couuient par auanture que tes gens sen
fuient gardes que soies tousiours derriere. Car quat
tes cheualiers te verront derriere. Ilz aront grat honte
daler sans toy. Et dautre part prens garde combien
de gens tes ennemis ont de cheualiers. & de gent a pie
Et naies pas paour du grant nombre ¶ Se tu vois
quilz enchaussent mollement retourne ton cheual
contre eulx. Illec aperra ta vertu & lamour que ta get
ont a toy. Et haste tant tes ennemis que a paine

aient ilz loisir de offrir a toy la victoire.

Quant tu seras entre en une cite qui te sera rendue ou que tu aras prise par force. Oeuvre tes tresors z donne largement a tes chevaliers quant ilz seront travailliez de combatre ou navrez. Alege leurs angoisses par donner largement Car ce est medicine qui vault a homme convoiteux. Aussi aide le riche au povre Et li larges a lauer. Et se tu nas tant par avanture comme tu vouldroies donner. Et se tes deniers sont appeticiez. Garde que lamour ne soit appeticee ne que tu ne soies povres de cuer. Promets leur z ce que tu leur promets. rent en lieu z en temps ¶ Car dons fait homme tenir pour preudomme. Il enlace le convoiteux Il repont les vices de celluy qui donne Il y acroist son linage. Il ly submet ses ennemis ¶ Il nest nul besoing de fort chastel a celluy qui donne largement especialment en pais ou guerre est ¶ Ly prince qui ont paour de leurs ennemis ne se pevent mieulx pourveoir que par largement donner. Ne mur ne forteresse ne puet garandir prince aver

Que te amonnestroige de ces autres choses quardes que luxure qui degaste le corps z le chastel ne te honnisse par dedens. Se tu entens a yvresce et a luxure Jassoit ce que tu puisses avant vaincre toutes choses tu es vaincus. Car tu as perdu la seurte de ton corps. Car quant lardeur de luxure sesbout la pensee est corrompue. Et yvresce par quoy len pert villainement toute raison fait mouvoir tencons et batailles z tolt a homme bonnes meurs ¶ Cil qui ont le peuple a gouverner z les drois a tenir ne doivent pas avoir voulente dacomplir les plaisances z delices de leur char ¶ Gardes que justice soit ta compaigne en quanques tu feras z la rappelles du ciel ou elle est fuie par la mauvaistie du monde ¶ Et gardes que clemence pitie z amour de droit ne te faille. Cerches les saintes escriptures ¶ Soies debonnaire quant len te priera ¶ Estudie toy es lois ¶ Reprens les malfaicteurs selonc les drois qui sont establis ¶ Et se aucun ta meffait delaisse a prendre la vengence tant que le yre soit apaisie ¶ Et puis que acordement aura este fais. ne te souviengne ja puis de la hayne. Se tu vis en ceste maniere. tu gaaigneras renommee qui ne faudra a nul jour du monde.

Comment le roy alixandre fist son amas de gens darmes pour aler en la terre darmenie xviii cap

Apres ce que le message se fu parti du roy alixandre comme dit est le dit roy alixandre commenca a soy pourpenser comment il pourroit z pour le mieulx

a son honneur mener a effett le desir de son emprise
Et pour mieulx faire il se commenca a conseiller aux
sages hommes de sa court z mesmes au noble z sage
philosophe maistre aristote de rechief qui pour mieux
encore lui conseilla ainsi qua ung tel roy appartenoit
Car Il lui conseilla que il se gardast davoir nulle
quelconque amour ou familiarite a nul quelconque
serf Ne a nul traitre Ne a nul convoiteux dor ne dargent.
Mais saccompaignast tousdis de preudommes z des
plus vaillans z ne retiens riens de leur labeur
mais les paies z contentes tresbien z largement
Et par ainsi il pourroit attaindre z furnir son desir
Quant le roy alixandre eut este tresbien conseillez
comme tous reconfortes et esleeces du bon conseil que
aristote son bon maistre lui avoit donne Il sen vint par
devers son pere et lui dist quil desiroit a furnir son emprise
z que il le voulsist aidier a son besoing. Cestoit que de lui
bailler z delivrer aucune somme de deniers pour avoir
souldoiers z sergens tant a piet comme a cheval. A laquelle
requeste le roy phelippe tresioyeux du bon hault z esleve
couraige que il veoit en son fil alixandre. Tantost ouvry
ses tresors Et puis fist ses lettres z briefs escripre par
tout ou il pouoit penser avoir aide a aucuns par sup
plicacions z prieres aux autres par mandemens espe
ciaulx mandoit que ilz venissent en laide de son enfant
pour le noble los de bonne renommee z de chevance acquerir
Et aussi que ilz seroient tresbien paies tant que a plaine
suffisance. Et finablement listoire tesmoingne que en
moins de viij Jours le roy assembla plus de. lx mille
hommes armes que a piet que a cheval. Entre lesquelz

y avoient plusieurs povres gentilz hommes qui non
trop suffisamment estoient abillez Mais le roy alixandre
les honnouroit z donnoit du sien tant z si largement
que chascun estoit esbahiz de la largesce de lonneur z
du bien habondant qui estoit en lui La puissiez vous
veoir. Tentes. tres z pavillons z toutes manieres da
billemens de guerre chargier sur cars z charios engins
artilleries lances targes dars espees z faussars a grant
force. Et quant fu trousse z malle le roy commenca
ses ostz a esmouvoir pour en venir devers le regne
darmenie. Car la estoit son desir daler comment quil
fust. Et tant chevaucherent z alerent quilz vindrent
iusques a ung port de mer la ou ilz passerent sans nul
quelconque empeschement. Et quant ilz furent oultre
ilz commencerent a fichier tentes tres z pavillons
z a couvrir une grant superficiete de la terre pour
eulx reposer z pour leurs gens mettre en conroy et
en estat de bataille afin destre prest sainsi estoit
que leurs adversaires leur venissent courre sus z quil
z quilz ne les trouvassent desgarnis de duis z de conseil
z aussi de vaillance z de hardiesse.

Comment le roy alixandre ordonna ses chiefz de son

ost lesquelz estoient appellez les xij pers xvije cap.

Le josne noble roy alixandre ainsi venus ⁊ approchiez
comme dit est en la terre de ses ennemis ordonna
ses convois ⁊ batailles par le conseil ⁊ disposicion daristo
te son maistre. Et la il fist xij chevetains que ilz ap
peloient les xij pers de lost Et furent ceulx qui sont
par devant nommez. Cestassavoir. Antigonus.
Danselins. Aristes. Tholomeus. Festins. Perdicas
Leones. Abilla. Caulus. Lucanor. Philotas. ⁊ Eme
dus. Entre tous lesquelz ⁊ sur tous lesquelz. Emedus
qui estoit duc darcade portoit le gonfanon du roy.
Et ainsi ses choses ordonnees il commenda que tout
homme se traimst a sa baniere sur paine de mort ⁊ que
nullui nalast plus avant se il navoit cuer ⁊ voulente
de vivre ⁊ morir avec lui. Et quant il ot ce fait il
commenda que lavantgarde alast avant en appro
chant leur adversaires. Et que chascun ainsi ordonne
comme il estoit chevauchast ⁊ alast serre ⁊ serry Or se
murent les ostz au commandement du roy la comen
cerent les coureurs ⁊ fourriers a courir par villes for
teresses ⁊ chasteaux. Et ainsi comme ilz chevauchoient
ceulx de lavantgarde encontrerent ung josne escuier
moult bel ⁊ plaisant. Car il avoit les yeux rians
les cheveux blons Et la face moult clere ⁊ nette Au
quel josne bacheler ilz demanderent de son estre ⁊ estat
Et il leur respondy que il estoit ung povre bacheler
qui queroit le roy alixandre pource que il avoit enten
du que il avoit a faire de souldoyers Et aussi que il
avoit oy dire que tous povres gentilz hommes il reve
stoit ⁊ remettoit sus. Et pour ceste cause disoit il messeigneurs

se vous savez la ou il est si le menez. Car comme
bien le povez appercevoir jay besoing daide. Et sainsi
est que je lui puisse faire service ne plaisir je lui ferai
voulentiers Adonc fu il amene devant le roy. Et tan
tost que cellui qui lamenoit lui ot le roy enseigne moult
gracieusement ⁊ meurement se leva ⁊ le salua. Et puis
quant il ot salue ⁊ que le roy lui ot son salu rendu Il
dist en telle maniere. Nobles ⁊ redoubtez princes dieu
vous acroisse vostre honneur ⁊ mageste. Vueillez par vostre
benignite escouter la povrete dont je suis remplis ⁊
ne mavez en despit se vous me veez povres ⁊ nuds Car
quoy povre que je soie si suis je filz du roy osmer frere
au roy daire de perse. Il est bonne verite que le roy daire
mon oncle par sa grant convoitise prist ung jour pas
se mon pere ⁊ le fist mettre en prison en la quelle il mou
rut si ma desherite ⁊ chassie hors de ma terre. Car il ma
menacie de la teste couper pour la quelle cause ⁊ aussi
pour le renom de vostre bonne fame je suis venu par
devers vostre noble maieste. En vous requerant vostre
aide ⁊ confort ⁊ je suis cellui qui vostre homme liege
⁊ serviteur vueil devenir. Car plus noble ne plus
puissant dessoubz le cappe du ciel je ne pourroie ne
savoie servir. Et pource tresredoubte sire je vous prie
que me vueillez en vostre service retenir ⁊ je vous servi
ray lealment ⁊ parfaitement. Quant le roy alixandre
ot entendu la parole dudit bacheler Il commenca a
larmier ⁊ aussi firent tous les princes qui la estoient
presens. Et adonc le roy lui demanda comment il estoit
appellez. Sire fait il je suis nommez Sanson dailly
Adonc dist le roy a lui. Sanses je vous recoy au jour

dui en mon seruice ⁊ si vous retieng de ma court Et
lors tantost le roy lui fist appareiller ⁊ donner nouueaux
draps qui furent moult riches. Et si le fist tresbien appa
reiller de toutes armes ainsi que a bachelier fil de roy
appartient. Et quant il ot ce fait le roy lui dist mon
chier ami Je vous promets par ma couronne que ie
vous feray rauoir vostre terre se ie puis quoy que cou
ster me doie. Et a lors le dit sanse lui ala seoir au
piet ⁊ lui baisa la gambe. En lui faisant hommaige
comme a son souuerain seigneur.

Comment le roy alixandre enuoia sanses le
fil du roy osmer de perse porter ses messages
et mandemens au roy nicolas darmenie xv^e^ chap

Quant sanses le fil du roy osmer de perse fu
retenus sus ainsi que dit est Il fut moult noble
bachelier ⁊ moult bien lui seoit ⁊ affiroit tout quanques
il ouoit ⁊ disoit. Et le roy alixandre en lui regardant
moult sesiouissoit ⁊ tant que le roy dist Mon pouoir

est grandement creus ⁊ augmentez quant dung filz
de roy il est acompaignez louez en soient tous nos
dieux. Et adonc le dit sanses lui dist. Sire il est bo
ne verite que quant ie me parti de perse la ou ie fui
de plusieurs cachiez pour mettre a ma fin Je men vins
par my la grant cite de cesaire. Et la seuch ⁊ entendy
que le roy nicolas darmenie estoit nouuellement en
voulente de venir en gresse ⁊ de tout mettre en feu et en
flambe ou de la terre auoir le treu a sa voulente. Et
pour cest affaire furnir ⁊ acomplir auoit il fait asse
bler ⁊ faisoit toute sa cheualerie dont il y auoit la
sans nombre. Et pour ce que ie lay veu ie le vous fay
sauoir. Si aiez sur ce aduis ⁊ conseil. Et quant le
roy ot entendu ce que Sanses de perse lui ot dit Il
pensa vng peu sus ces paroles ⁊ puis dist. Sanses
mon treschier ami ⁊ compaignon vous vous en reto
nerez a cesaire de par moy pour tant que mieulx y
sauez le chemin que nul autre ⁊ que aussi vous con
gnissez Nicolas qui se dit estre roy darmenie. Et lui
direz que il na que faire en gresse pour trouuer le roy
de gresse. Car il est desia entrez en sa terre ⁊ lui aporte
le treu de Cent mil hommes darmes desquelz ⁊ par les
quelz Il receuera tel treu ou tous y mourront ⁊ moy
premierement que Jamais apres ceste reception il
nara voulente de demander a quelque roy treu ne
tribu. Car ie vueil que il sache de par moy ⁊ ce vous
lui direz que iay en propos de lui bailler de mon
espee tel treu quil men laira sa teste en gaige Et
encores audessus de ce vous lui direz que sil est si
hardis il viengne contre moy a bataille pour lui ou

sa terre deffendre. Car autre chose ie ne lui demande
⁊ cellui qui vaincus sera tiengne la terre ⁊ le regne
de son compaignon. Car point nest digne de terre
tenir qui nest puissant du deffendre. Et quant le
roy ot ce dit. il prist le seelet du roy si monta a cheual
⁊ puis se parti du roy alixandre pour aler en son voia
ge ainsi que le roy lui auoit commande le quel sanses
fist tant par ses iournees que il vint a Cesaire le grant
la ou il trouua le roy nicolas acompaigne de tout so
conseil ⁊ de tous les plus haulx barons de sa terre
en son palais. Et quant il vint en sa presence il le
salua ainsi qua son estat appartenoit. Et puis lui
tendi le seele du noble roy alixandre ⁊ lui dist en telle
maniere.

Comment sanses dailly dit de perse fist son messaige au roy nicolas dermenie. xxi^e chap

Roy nicolas qui te dis estre roy dermenie le noble
roy alixandre par moy te mande en renouuel
lant la deffiance de feu et de sang que autreffois il

te a fait par ton propre message que pource que tu lui
as demande tribu sur sa terre Il le te aporte acompaign
es de cent mil hommes darmes. Et est desia entrez
en ta terre pour commencier a faire paiement De la
quelle iamais ne sistera tant que lui ou toy sera vif
et na autre desir q̄ de toy la terre trenchier pour son
tribu aquiter. Et pource il te mande la bataille de p
moy ou a force contre force ou de son seul corps contre
le tien seul. Car ce vouldroit il plus voulentiers q̄ autre
ment par telle condicion que qui sera desconfis Il ten
ra seurement ⁊ entierement toute la terre de son aduer
saire quitte ⁊ liege. Et a tant se teult. Adonc le roy ni
colas sembrunqua ainsi cōme tous forsenez ⁊ esra
gies. Et quant il eut vng peu pense il leua la teste
en regardant le mes moult fierement ⁊ lui demanda
son nom ⁊ qui il estoit. Et il lui respondi que on la
pelloit Sanses dailli ⁊ quil auoit este filz du roy os
mer de perse. Et estoit nepueu du roy daire de perse
Si ma desherite mon oncle ⁊ chassie hors de ma terre
Pour la quelle cause ie men suis alez par deuers le no
ble roy alixandre qui tres honnourablement ⁊ puissa
ment ma receu en sa court en sa compaignie ⁊ si ma
tant fait en moy promettant quil me fera rauoir
ma terre que ie puis bien mener en bataille x^m hōmes
darmes dessoubz ma baniere. Et sans nulle doubte
je cuide que ce soit le meilleur le plus debonnaire le pl⁹
courtois ⁊ le plus large en ses dons de tous les rois
qui onques furent depuis que adam nr̄e premier
pere vuida de paradis terrestre ne aussi que iamais
doiuent naistre Pour la quelle cause ie taffy si le te tenue

en bataille ie ne fay nulle doubte que il ne conuiengne
que li vns ou li autres ny soit ou mort ou prins ou
honteusement il ten conuiendra de la bataille fuir Et
a ce mot commenca a soubzrire ainsi que en faucet
le roy nicolas comme on feroit des paroles dun fol z
puis lui dist en telle maniere.

Comment le roy Nicolas volt par suasion ou
enhort detenir sanses daully la quelle chose
il ne polt faire.

Sanses daullis dist le roy Nicolas. Moult vous ay
oy prisier ce roy alixandre. Mais se vous li prisiez
encore plus mille fois se sauons nous bien qui il est
Et premierement comment sa mere le concupt z de
qui. Secondement coment il est raemply de toute pre
sumpcion et cuidier. Et tiercement de tout orgueil et
beubant. Or est ainsi comme ie vous ai dire z que
ientens de vous mesmes vous estes de mon lignage
et yssus de mon sang pourquoy il me semble que par
plusfort raison a cause de consanguinite vous estes plus
tenus a moy porter foy honneur seruice z aide que a vng
qui riens ne vous est z qui nest que vng bastard z yssu
de poure sang. Et me semble que vous deussiez bien
en vous considerer qui colpe son nez il se deffait z deshonneure laidement. Pourquoy mon treschier amy z cou
sin tel vous tiengne ie vous prie z requier que de ceste er
reur mauuaise vous vueillez oster z laissier ce maleureux
qui lui mesmes auris quil soit passe vng mois ne se
sara ou tenir. Car ie lui cuide faire vng tel brassin que
boire lui faudra que iamais apres ce soif naura. Et vous
vueillez traire de mon coste z nous en ceste besongne assi
ster z aidier Pourquoy mon treschier cousin sil vous
plaist ce faire ie vous promets par ma loyaute que ie
vous donneray la quarte partie de mon regne entiere
ment z totalement. Et vous feray mon compaignon
confanonnier z conseiller souuerain Et auec ce ie vous pro
mets que ie vous feray rauoir vostre terre quitte z liege
Et rapaiseray au roy daire vostre oncle ou par force ou
par amour. Adonc ledit sanses pensans aux paroles
dudit nicolas lui dist en telle maniere. Certes sire vous
me dites moult bien. Mais ie vous congnois tel z vostre
z mon oncle que ie scay de certain que de tout ce que vous
me dites vous ne men tenres riens Pourquoy iay
en moy considere que ia ne me partiray de lobeissance
monseigneur le roy alixandre ancois le seruiray iusques a la
fin. Car ie scay de certain z tel ie le congnois que ce quil
dit z promet il met a euure z a effet. Car il est iuste leal
z droiturier z de toute bonne consideracion de toute iustice
z de raison plains. Et pourtant vous perdes vostre parolle

Car ie vous respons absolutement que ie nen feray riens
Et quant le roy nicolas loy ainsi respondre et parler
il en fu si dolant que plus ne pot et puis lui dist Or
puis dont que ie ne puis avoir et quil vous plaist
ainsi demourer en vostre meschante nous en sommes
assez contens. Mais sachiez en verite que quant
vous vous en auderez repentir vous ne pourres Et
sans nulle doubte ce vous sera monstre et bien brief
Et pource que ie vueil que vous congnissiez vostre
grant meschante et folie ie vous fay commandement
que tantost et sans delay vous vous departez de ma
presence et si vous en alez devers vostre roy que tant
avez prisiet et lui dites de par moy que avant que
x. iours soient passe Il me aura de bataille puissa
ce contre puissance ou corps contre corps ainsi que
mieulx lui plaira. Et de la fin de la bataille soit co
me il a propose Cest que il soit ou moy seigneur de
la terre de son adversaire

Comment sanse de perse sen revint par
devers le roy alixandre qui lui aporta
nouvelle de la bataille. xviii^e capitre.

Ces mos devant dis Monta sanses et fery cheval
des esperons si fist tant et exploita tellement que
il revint en lost du noble roy alixandre et se tray par
devers le roy au plus tost quil pot. Mais tantost que
le roy alixandre le percut il lui courut sus les bras este
dus que il lui getta en grant reverence au col. Et le
baisa en signe de tresgrant amour. Et puis en lui fe
stiant et honnourant lui demanda de ses nouvelles A
donc sanses lui respondi. Tresredoubtez sires sachez que
iay fait vostre message au roy nicolas au plus pres que
iay peu ainsi que vous le maviez commande le quel vous
mande de par moy et de ce soiez seur et certain que dedens
dix iours au plus longs il vous aura livre telle batail
le de puissance contre puissance ou corps a corps le quel
que mieulx vous plaira que il vous mettra au dessous
tellement que iamais homme nen orra parler qui nen
ait merveilles ou vous lui rendrez de vostre terre. Et se
ma voulu par lousengerie retenir a sa partie Mais ie
le congnois tel comme ie lui ay dit que ia tant que ie
vive ne le serviray Ains sil vous plaist vous offre mon
service et me submets a vostre obeissance. Quant le roy
alixandre a entendu son message et comment le roy Ni
colas se tenoit tousdis en son erreur et demandoit tous
iours tribu sur la terre de grece. Il fist faire ban et co
mandement que sans nulle actente chascun fust prest
et garnis de ses armes et que tout fust bien troussez et
mallet. Car au plaisir de ses dieux il vouldra mou
voir demain au plus matin. Et sil fu dit il fut fait
Car disoit il iamais ie ne vouldray cesser se aray desi

pres aprouchie le roy nicolas mon ennemy que ie croy
quil vouldroit estre oultre la rouge mer ⁊ ie ne fusse
onques venu en sa terre. Or vous veul ie conter du roy
nicolas qui moult estoit dolans de ce que sanses lui auoit
ainsi dit come vous aues. Tantost que ledit sanses se
fu de lui partis Il fist ses briefs escripre par tout son po-
pays ⁊ manda toute sa cheualerie ⁊ tous ses subges que
tantost ces lettres veues sans nul quelconque detri prest
et appareillie de toutes armes Ilz se tenissent en sa cite de
cesaire. Car il leur mandoit ie ne scay quel alixandre dal
lier ma deffiet de nouuel et de fait a tout vne grosse puis
sance de larrons ⁊ murdriers il est ia entre en ma terre se
lui vouldray monstrer loffence ⁊ le oultrage quil a fait
Et comment il a este si osez si plains dorgueil ⁊ de presump
cion que denuayr ma puissance ⁊ reale maieste. Et
puis disoit encores en ses lettres sachez que ie ne vueil
auoir nulles excusances. Car sans nulle doubte ie le
vous commande sur le chief a coulper. Et veritablemt
comme dit est en listore il en assembla tant par force
que par amour que ilz furent nombrez a plus de
deux cens mille tous hommes fors rudes ⁊ apers
Mais la plus grant partie de tout ce peuple haioit
de mort ledit nicolas pour les tailles exactions et
males toltes que il leur faisoit souffrir ⁊ porter de
iour en iour Neantmoins il les recepuoit en festiat
⁊ honnourant chascun selon sa qualite. Et la les fist
trestous logier en tentes ⁊ trefs en vne belle champai
gne qui estoit selon vne riuiere qui sappelloit le ri
uiere de lasir

Comment le roy alixandre ordonna ses ba
tailles ⁊ du roy nicolas aussi ⁊ de la grant
bataille. xxiiij^e capitre

Le ieusne roy alixandre au plus matin fist tout son
ost aler auant ainsi que commande il auoit Et
sans plus de ce tenir long compte Il exploita tant que
il vint et approucha de si pres ses ennemis que les deux
osts se pouoient tresbien entreuoisir. Mais premierement
ce ne fait a demander que bien ⁊ ordonneement il neust
toutes ses eschielles ordonnees ⁊ establies. Car de la pre
miere eschielle ⁊ bataille il auoit fait duc ⁊ conduiseur
Emendus. De la seconde. Perdicas. De la seconde. Cau
lus. De la quarte leones. De la quinte. Antigonus.
De la sixiesme. Antiocus. De la vij^e Sanselins. De la
viij^e tholomeus. De la ixe. licanor. De la xe aristé. De
la xj^e philotas. Et de la xij^e il estoit meismes chief. Et

aues lui vng nõme ardes pour icelle conduire ⁊ mener
pource que il se vouloit transporter de lieu en autre pour ses
hommes mieulx ⁊ plus fort encoragier. Et aussi sa vou
lente estoit que il commenceroit ⁊ ferroit le premier cop cõme
il fist. Et pareillement se le roy alixandre ordonnez et mis
ses gens en ordonnance ⁊ en conroy. Aussi fist le roy nicolas
Car il ordonna vij eschelles fortes ⁊ puissans. En ces ditz
conrois ⁊ eschelles auoit bien autant deux fois de hõmes
darmes que ens es batailles dalixandre. Quant toutes
les batailles se furent ainsi ordonnees comme dit est ilz
se commencierent a entre aprouchier pas pour pas. Et
la estoient buisines trompetes et autres toutes telles ma
nieres dinstrumens qui menoient telle noise que on ny
oist point tonner. La peussiez vous veoir maintes bane
res ⁊ penons lances dars espees ⁊ faussars Maint chi:
tenir ses hommes darmes en conroy. Et ne demoura
gaires que des rens de la bataille du roy nicolas vuida
deuant tous les autres vng roy trespuissant de corps
hardi ⁊ entreprenant dirqueirir los ⁊ pris. Et sen vint
ainsi que sur les rens auoir la bataille a quelque vaillãt
homme de lost le roy alixandre. Mais le roy alixandre
ne volt onques souffrir que autre y allast que lui Si
sappareilla pour icellui rencontrer. Baissa la lance et
auala sa visiere si brocha cheual des esperons ⁊ sen vint
contre cestui de telle radeur que il lui bouta sa lance tot
oultre le corps ⁊ le getta par terre mort ⁊ puis se retorna
a ses gens en eulx esleessant et esbahissant. Et alors
toutes manieres de batailles se commencierent tellemẽt
a aprouchier que ilz vindrent main a main la y ot grãt
poussis ⁊ grant esteguis de lances ⁊ despees la queroient
cheuaux et cheualiers. La estoient ceruelles ⁊ sangs espan
dues a grant effort la estoient. Bras testes gambes et
hasteraux coupez sans misericorde ⁊ sans pitie. Et verita
blement ce sembloit vns effondres du sang qui la cou
roit. La estoient pris prisonniers ⁊ puis rescoux a grãt
douleur ⁊ a grant paine. La veoit on les preux les hardis
⁊ les vaillans. Car ilz occioient li vng lautre q̃ cestoit
pitie ⁊ horreur a les veoir ⁊ regarder. Entre ces batail
les estoit alixandre lespee nue en son puing le quel va
ou il veoit le plus grant nombre ⁊ le plus grãt presse
se boutoit. Et tant faisoit de son corps que ce sembleroit
fable a recorder qui la verite en diroit. Entre ces batailles
estoit sanses le nepueu le roy daire du roy alixandre q̃
grandement sefforcoit de proesse ⁊ renõmee aquerre car
il se combatoit lespee ou poing ⁊ donnoit si grans cops
que nul ne duroit deuant lui. Car a chascun cop il verse
soit son ennemi par terre. Et tant fist par ses armes q̃
il en receupt vng treshault honneur. Car il occist vng
des dues dudit nicolas tout le plus puissant de toute
sa compaignie. Pareillement aussi se combatoient a
force et a puissance tous les autres vij. deuãt nõmez
que qui vous en vouldroit dire de toute la maniere il vo
pourroit tourner a ennoy pour la grant multitude des
fais darmes que chascun faisoit en sa partie Et pource
nous nous en tairons Mais toutesfois vous est asseu
que les gregois ⁊ macedonnois se porterent si bien depoz
celle iournee que les armins ⁊ turs tournerent a descõ
fiture. Et commencierent a eulx en fuir qui mieulx
mieulx vers la cite de cesaire.

Comment le roy nicolas emprist la bataille corps a corps contre le roy alixandre ou il ot la teste coupee. xxv^e capitre.

Ainsi comme je vous dis senfuirent turs et ermins comme tous desconfis vers la cite de cesaire mais point ne fait a croire du contraire qui ny eust grant chasse et encauchs Car les griefs les suivoient si aigrement et de si grant courage que ilz les faisoient cheir et tresbucher lun sur lautre. Et mesmes les ermins boutoient jus lun lautre au passer les destrois pour plus tost fuir. La estoit li gaignages grans et prouffitables. Car li pluseurs se rendoient pris. Entre lesquelz il fu prins et occis ung des nepveus du roy nicolas dont ce fu dommage. Car il eust rendu une tresgrosse rencon De ceulx que prins y furent je men passe et aussi des mors je men tais Car ce seroit une treslongue chose a raconter qui tout vouldroit dire Mais je vous vueil raconter du roy nicolas qui honteusement comme fugitis sestoit

reboutoit en sa cite. Or donc quant le roy nicolas fut revenu en sa cite il assembla tout son conseil pour savoir comment il se pourroit despechier du roy alixandre Car comme bien lui estoit advis ledit alixandre navoit point dintencion de sen raler a tant. Mais estoit desja approuchies la cite de tres pres et monstroit par semblant que jamais ne sen partiroit se lavoit ou par force ou par amours. La lui conseilloit lun dun, lautre dautre. Et disoit lun nostre cite est tresforte et trespuissant haultement et trespuissamment muree bien tourree et bien bretesquee et aussi bien garnie de bonnes gens darmes qui souvent feront grosses et puissans saillies sur ces gregois sil est ainsi que ilz se veulent devant nous logier. Et si pourrons plus conquester sur eulx que eulx sur nous. Pourquoy je conseilleroie que on les laissast aux champs baillez leur saul. Et ung autre redisoit Sire je vous conseilleroie que vous feissiez assembler tout vostre arriere ban et feissiez tout homme qui porroit porter baston souvenir sur paine de coper la teste Et quant tout vostre pouoir seroit assemblez nous rassaurons encore une fois de bataille alixandre Et se nous combaterons comme se doivent combatre gens qui leurs terres et leurs avoirs veulent defendre. Et ne vous esmaiez point se fortune nous a este contraire a ceste premiere envaie Espoir elle retournera sa roe et nous remettra au dessus On ne se doit point si esbahir que on en donne hardement a son adversaire Ainsi et par pluseurs manieres conseilloient ses hommes le roy nicolas en lui reconfortant

Et quant il les ot tous ojs Il lui vient une pensee
toute esleuee de proesse z de hardement z leur dist
Messeigneurs et amis Je voy z perchoy que chun de
vous me dit le mieux quil puet z scet. Mais ie me
suis en moy mesmes aduisez dune chose que ie met
tray a effett se ie puis. Cest que Je vous vueil escheuer
du peril de mort. Et pource que ie voy z apperchoy ce
roy alixandre de si haulte proesse Je lui manderay
Batailles corps a corps. Et le quel des deux qui y
sera desconfis possesse z tiengne entierement sans quel
conque debat la terre de son ennemy z ainsi en sera
fait come Je lay en pense. Si fist tantost appareiller vng
messaige pour fournir ce message le quel message apres quil ot
receu le commandement du roy z que la maniere de predire la ba
taille lui fut deuisee se party z sen vint par deuers le roy
alixandre z lui conta z dist au mieulx quil pot ne sceut Et
le roy alixandre comme joieux z lies le receut benignement
Et pour finable conclusion tant labourerent li messaiges que les ple
ges furent prins dun coste z dautre que pour entretenir les
deuises z condicions par auant proposees

Comment alixandre occist en camp de bataille le roy nicolas
z puis donna sa terre au duc ptholomer

Quant cest accord fu fait ainsi que dit est z la pla
ce ordonnee la ou le camp se deuoit faire Ne demou
ra guaires pas grandement que le roy Nicolas wida
de sa cite moult richement z notablement armez et a
billez. Et tressumptueusement acompaignies de tous
ses haulx barons qui le amenoient de son gre ens ou
camp ou la bataille se deuoit faire. Et tantost que
il fu entres ens sen vint aussi alixandre qui nestoit
mie mains richement armez et abillez que nicolas
Tantost comme il fut entres dedens tous les barons
dun coste z dautre widerent. Et puis fut le heraut
prest qui cria que chascun fist son deuoir. Alors les
deux champions comme plains de prouesse z de har
dement frapperent cheuaux des esperons si sen vinrent
lun contre lautre de si grant force que oncques por
rent. Comme en volente de tout destruire ly vns
lautre. Et a ceste premiere empraintte Ilz attaindi
rent si bien lun lautre que leurs lances volerent
en pieces. Et puis come preux z vaillans sachie
rent les espees z se commencerent moult fort de
envaïr puis a ferir puis a escremier. Tant quil
fu vne grant piece que on ne sceut au quel doner
lonneur. Car le roy nicolas estoit vng tresfort ho
me z grant bien vng piet plus grant que le roy
alixandre plains de tresgrant hardiesse. Et sans
nulle doubte se ce neust este ce quil estoit si auari
cieux conuoiteux z orguilleux Ce eust este vng
des vaillans cheualiers qui fust a son temps Mais
le roy alixandre estoit tres saiges courtois fors apris
z tres soubtil z sans comparison trop plus que le roy

nicolas, Or se combatoient ces deux rois a force et
a puissance poussant et boutant luy contre lautre
Mais en la parde fin le roy nicolas perdi son espee et
son heaume et lui tolly alixandre et puis lui trencha
la teste. Car onques ne le voult prendre a mercy ne
a rencon. Ainsi come ie vous dis fina le roy nicolas
dermenie. Et puis quant le roy alixandre lot mort
il sen vint vers ses gens si se fist tantost desarmer
pour soy reposer et aussi pour faire ses plaies visiter
et saner. Car a doubter ne fait point quil nen eust
assez a grant foison et aussi avoit il. Et quant il ot
este reposez et quil lui plot Il fist convenir les plegez
dudit roy nicolas devant lui en sa propre presence
Et la leur demanda se ilz avoient en voulente de tenir
lordonnance que ilz avoient propose ou non a quoy
ilz ne voulirent mettre nul contredit. Ains furent ou
invie au noble roy alixandre la cite qui totalement se
rendi a lui. Mais il ne volt recepuoir. Ains le donna
a ptholomee ainsi que promis lui avoit le quel ptholomee
le receupt de par le roy alixandre Si en prist les homaiges
et feaultez ainsi come a tel chose apartient.

Coment le roy alixandre assega la cite dathenes mais
il ne le print pas pour amour daristote. xxviii^e cap.

Or dont la terre de toutes les cites du regne darmenie
et de turquie prinses et mises en la main
ptholomee ainsi que dit est et que le roy alixandre
ot fait ensevelir le roy nicolas moult honnourable
ment Il se parti de la terre a tout son ost pour en
aler vers athenes Car on lui avoit recorde que cestoit
lune des nobles cites qui fust au monde la plus ancienne
et riche davoir et si nestoit obeissant a nul quel
conque seigneur ne ilz nobeissoient qua eulx mesmes
Si sapensoit alixandre que il le mettroit a sa obeissance
sil pouoit. En ceste cite pour leur doctrine estoit maistre
aristote qui estoit maistre dalixandre car il estoit natif
Or chevaucha tant alixandre a tout son ost quil vint
iusques devant la cite. Et tantost que il vint la il
fist tendre ses tres tentes et pavillons et les fourriers
coururent iusques aux portes pour prendre les proies
et amener en lost dont les manans de la cite furent
moult esbahis et esbidez. Car adonc ilz avoient bien
peu aprins de tel mestier. Adonc alixandre prist ung
messagier et lenvoya en la cite pour dire et anuncer aux
citoiens que ilz rendessissent la ville au roy alixandre
Ou se ilz ne le rendoient. Cestoit cellui qui iamais de
la ne sen partiroit se lavoit prinse et conquise. Et se par
force il le conqueroit il les mettroit tous a execution
Quant les seigneurs et bourgois de la ville sceurent
et entendirent ce mandement. Ilz en furent moult es
bahys. Si se trairent tous devers aristote pour avoir
conseil et advis, Mais aristote respondi que ilz len les
sassent faire et que il avoit fiance quil feroit tant

quilz sen louvoient. Et pource aristote au plus quil pot
se vesti et para le plus noblement et richement que oncques
sceut. Et puis monta sur ung mulet moult richement
pare et ordonne se vuida de la ville et sen vint au tref du
roy alixandre. Tantost que le roy alixandre le vit il se le
va contre lui et lui fist une tresgrant reverence et honneur
Car cestoit son maistre descolle. Adonc maistre aristote
au plus courtoisement que il pot il mist alixandre son
seigneur en parolles. Et la furent il entreux deulx sur
le point de quatre heures ancois que leur conseil fust
fine la quelle chose ilz furent par plusieurs iours. Et
finablement le roy alixandre moult emus se accorda
a la requeste daristote son maistre. Et aussi entreulx quilz
estoient en ses consaulx vint au roy alixandre ung mes
saige de par sa mere la quelle se plaingnoit a lui de son
pere le roy phelipe qui lavoit faussement boutee hors da
vec lui par le conseil de ionas le senescal de gresse et si de
voit son pere prendre une autre femme qui sappelloit cleopatras fille
du roy golias de pincerne. Si quant alixandre oy ces nouvelles
il en fu si dolant que plus ne pot. Toutesfois il saccorda a
son maistre aristote et laissa la ville en paix pour ceste fois car
il lui prist en volente que de aler aux noces nouvelles de son pere
et de la tellement faire que a tousiours en soit ramenbrance.

Comment le roy alixandre remist sa mere avec son pere le
roy phelipe que il avoit boutee hors et arriere de lui et en
vouloit espouser une qui sappelloit et nommoit cleopatras.

Tantost que le roy alixandre ot oy le xxviii^e chapitre.
messaige que sa mere lui avoit envoie en soy com
plaignant comme dit est il accorda a son maistre aristo
te sa requeste. Et puis fist tantost toutes manieres
de gens darmes a prester pour cheminer. Si se mist
au chemin au plus tost quil pot. Et fist et exploita tant
que il revint en sa terre de gresse et finablement en sa cite
Et vint si apoint que on celebroit les noces de son pere
Mais saches en verite que la compaignie fut moult
troublee. Car il fist prendre le senescal de gresse et lui fist
trenchier la teste en my la sale la ou les esbatemens se
faisoient dont le roy phelipe son pere fu si dolant que a
merveilles. Mais pour leure il nen pot avoir autre chose
Car son filz alixandre estoit si puissant que nul ne lo
soit contredire. Et seulement il ne fist mie occire le sene
scal. Mais aussi tous ceulx que il pot onques savoir
ne trouver qui en estoient coulpable. Et fu verite que
son pere en fu si dolant que il aherdi ung coutel et sen fuy
vers son filz qui estoit en my la sale lespee ou poing qui
sans nulle pitie mettoit a mort tous ses traitres Mais
Je ne scay pas quelle aventure ledit roy phelipe tresbu
cha tellement que il vola emmy le pavement si tres ru
dement que il fu grant piece gisant tout estendus sans
mot dire et cuidoit on quil fust mors et escervellez Si y
fu son filz alixandre qui tantost le fist lever sus ses piez
Mais nullement il ne se povoit soustenir. Car il estoit
si tres estourdis du grant hurt que il avoit eu que il

se couvrit reporter sur son lit. Et ne demora gaires
que il revint a lui. Si demanda quil lui avoit failli
Et puis fist appeller son fil alixandre qui tantost y
vint. Et quant alixandre vit son pere il se getta a
genoulx devant lui en lui criant mercy. Et puis
lui dist mon treschier pere pour quelle raison ne pour
quelle cause ne pour qui conseil vous qui estes dotes
mais ung homme tresancien avez mis z boute ensus
de vous ma treschiere mere il me semble que vous
avez eu povre conseil Je vous prie que vous vous
vueillez adviser ou se ce non Je vous iure par tous
les dieux que nous creons z aourons que ie feray
tant que ia ne vous en louerez. Vous nous devez e
seigner z endoctriner z nous devons prendre a vous
exemple Et vous vous voulez en la fin des iours fe
hutier z moquier il me semble que vous avez eu vous
povre conseil. A ce lui respondi le roy phelippe. Chier
filz ie vous promets que plus avant nen sera fait
Mais vueil que la dame cleopatras soit rendue et
remenee en son pais de pincerne Si reprendray vostre
mere. Et pour tout ce faire z acomplir Je vous cmet
a la besongne la quelle ie vueil quelle soit faicte
par vostre los. Adonc treshumblement alixandre
remercia son pere. Et puis tantost sans nul delay
Il fist la dame cleopatras remener moult notable
ment en sa terre z puis fist revenir sa mere z le reprist
son pere a tresgrant ioie z solempnite. Et adonc le roy
alixandre fist present a son pere de la couronne du
roy nicolas la quelle couronne estoit si riche z si noble
que longue chose seroit du recorder si nous en tairons

a tant Et si voulons parler coment le roy daire
envoya ses messaiges a alixandre z de pluseurs autres choses

Comment alixandre se maintint z des messaiges que le
roy daire lui envoya. xxiv^e cap.

Apres toutes ces choses ainsi faittes z deductionees
comme par dessus vous avez oyt le noble roy a
lixandre qui avoit ung cuer hautement esleve pour
proesse conquerir Ne volt point donner congie a ses
hommes darmes mais les detint tous empres luy.
Car il avoit tant gaingnie davoir en la terre dermi
me que bien le povoit faire. Et aussi il estoit tant
courtois z tant debonnaire que chascun le prisoit a
mort z honnouroit. Et pour ce fist tendre ses tentes
z se loga en la moyenne de eulx tous et la se reposoit
en advisant z pensant coment il pourroit trouver
occasion de guerroier le roy daire. Mais tout tantost
il le trouva come vous orrez cy apres Mais tout pre
mierement ie vous vueil ung petit recorder la facon

de la tente le roy Car selon ce que dit listore cestoit la plus
noble qui onques fu ne qui iamais doiue estre elle estoit
toute de soie entargettee de fin or a iiij pans Et y auoit
trois pummaux de fin or Sur lesquelz pummaux auoit
escarboucles z autres pierres precieuses qui par nuit
rendoient si grant clarte que ce sembloit le soleil de
midi. Sus ces iiij pans auoit toutes manieres distores.
Comme de herrules qui occist le dragon z puis
comment il planta ses bonnes que on dist les bonnes
herrules. Et y estoient les ystoires de troies comment
paris rauit elaine. De Jason qui conquist la toison.
De la destruction de troies. De tebes z de cartaige.
Item aussi y estoient figurez les xij mois de lan et
les signes du sodiaque. les planettes les estoilles Et
le fachon de toute la terre ainsi comme elle est diuisee
en trois parties. Cestassauoir assie. Europe z auffriq
Et finablement tant de richesses y auoit que il sembloit
que en tout le monde nen eust point tant. Car
toute la meinre chose qui y estoit. Cestoit soie z argent
Et mesmes les cordes estoient de fine soie z les paissos
qui tout soustenoient ledifice dargent tresfin Si nous
en tairons a tant z retenrons a nostre matiere. Vous
auez oy dessus comment le roy alixandre auoit desconfit
le roy nicolas dont il auoit ia aquis vng si grant renom
que a merueilles. Car la renomee estoit ja tant
et si long espandue que chascun en parloit et en estoient
les aucuns Coment vng tant josne homme
que alixandre estoit auoit peu ne sceu mettre vne telle
besongne a effect. Et tant courut la renommee du fait
que elle paruint iusques a loie du roy daire de perse.

Mais comme dit listore quant il le sceut il fut si
tresdoulans que a paines ne se sauoit il consirer
Car en ce on lui recorda comment sanses son nepueu
estoit occis par le roy alixandre que tant y auoit fait
darmes que nul homme nen peust ou sceust plus
faire. Et toutesfois estoit le roy nicolas son proisme
Et si lauoit ledit sanses aidie a deffendre. Et qui
plus lui donnoit grande destresse au cuer cestoit que
ledit alixandre sans son gre auoit donne toute la terre
dudit nicolas a vng sien cheualier. De la quelle il le
deuoit en brief temps faire roy. Et pour tant ce roy
daire de perse se pourpensa de enuoier ces messagers
au josne roy alixandre lesquelz lui feroient vng present
de par le roy daire. Et des presens lui diroient la signification

Quelz presens le roy daire enuoya par ses messaiges
au roy alixandre. xxv^e^ capitre.

Et premierement enuoya le roy daire au roy alixandre
vnes verges en demonstrant que encores estoit

il estoit Josne si le devoit on castier comme enfant. Item
une pelote en signifiant sa Jonnesse ⁊ adolescence. Et
avec ce ung frainç en lui signifiant que il se gardast
de trop hault eslever. Mais prenist le frain de obedience
envers lui qui estoit son seigneur. Quant il ot ces pns
appareillez, Il fist escripre en la quelle il fist mettre tou
te lexposition devant dicte. Et puis le chargia a ses mes
saiges. En eulx commendant que ilz en feissent tel ex
ploit que ou cas appartenoit. Et avec ce il leur commenda
que ilz le semonnissent de faire hommaige de lui amender
le peche que il avoit commis en la mort du roy nicolas
et que de ce il se venist excuser ⁊ bien deissent a lui ⁊ a son
pere que sil ne relevoient leur terre de lui ⁊ lui en rendissent
treu. Ilz sceussent de certain que il leur livreroit telle et
si mortelle guerre que trop tart il en vendront au repen
tir. Or se partirent les messaiges et firent tant par leurs
Journees que ilz vinrent devant le roy alixandre. Si fi
rent leur messaige au roy phelippe et en apres a son filz
alixandre. Et puis lui donnerent les presens avec la
lettre que le roy daire lui envoioit. Et quant le roy a
lixandre tint ces pns et que il ot leue la lettre Il comen
ca a soubzrire. Et puis commenca a dire aux messaig
Certes messeigneurs vostre roy me a envoie ces presens
a bonne cause. Et si a mieulx considere la perfection de
moy quil ne la mis par escript. Car par les verges que il
ma envoiet, Cest signe que ie le mettray a ma correction ⁊
obeissance. Et que ie le castieray des simplesces ⁊ ignorances
que par cy devant il a commises. Comme simples ⁊ ignorans
La pelote qui est ronde me signifie la terre qui est ronde sur
la quelle ie doy aler ⁊ chevauchier en portant les verges en ma

main pour castoier lui ⁊ les autres rebelles ⁊ orgueil
leux. Et le frainç me signifie que iauray tout le mon
de en possession ⁊ dessoubz le frainç de ma seignorie Et
ce lui direz vous que ie lui mande. Et la ou il demande
a avoir treu ou tribu sur la terre mon pere ⁊ la mienne
vous lui dires de par moy que ie lui nie Ancois se ia
mais puis il le me rendera sur la sienne ou moy ou lui
en gerrons mort sanglant. Et des maintenant pour
tousiours vous lui direz que ie le deffie de feu ⁊ de sang
comme mon ennemi mortel. Et puis si leur fist donner
le vin ⁊ les congia. Lesquelz tantost apres le congie se
misrent au retour. Et tant que au plus tost quilz porent ilz retour
nerent en leurs marches par devers leur roy Si lui noncherent
la Responce ⁊ le mandement du roy alix ⁊ puis lui dirent comment
le roy alix avoit ses pns exposez ⁊ figurez. Et quant le roy
daire lentendi Il en fu tant dolant quil en Jura ses dieux
que il lui abatteroit son orgueil se fortune lui veult apporter
quil puist cheoir en ses mains.

Comment le roy alixan esmeut ses ostz ⁊ comment il
conquist le cite de la roche ⁊ de pluss autres choses.

Ainsi comme vous avez oy marchoit le roy daire
alixandre z aussi faisoit alixandre lui. Et pour
son propos mettre a effect z a conclusion il fist ymande
ment que toutes manieres de besongnes ydonees a
faire guerre fussent le matin prestes. Et ainsi fu fait
Quant ce vint au matin le roy alixandre prist con
gie au roy phelipe son pere et a la royne olimpias sa
mere. et puis se mist a chemin a toute sa compaignie
qui tant estoit puissant que cestoit merveilles a reco
der. Si chevaucha tant que il fu hors de sa terre et que
il commencha a entrer en la terre de perse. Et tantost
ses coureurs z gens darmes z ainsi que gens darmes
z de guerre ont adés dusaige. Commencerent a courir
par la terre a pillier a rober et a prendre villes et cha
steaux z forteresses que il sembloit que tout fust a
eulx comme il estoit Car moult peu de resistence il
trouvoit dont il advint que par ces courses z fourrages
les gens du roy alixandre sembatirent assez pres dune
roche En la quelle demouroit ung duc qui sappelloit
le duc de la roche Celui duc ie ne scay par quelle adve
ture ainsi que il aloit lui z ses larrons au pillage re
contra les fourriers du roy alixandre Si les bati villo
na z tua z les plusieurs sen fuirent vers leurs gens
Tant que ilz revinrent devant alixandre Si lui co
terent la fierte du duc z la force de sa demeure. Et avec
ce ilz lui tesmoignoient que en la dicte roche avoit
avoir sans nombre. Quant alixandre entendi ce il
sapensa que si le povoit prendre il enrichiroient gran
dement son ost. Et pource tantost il prist ung messagé
z lenvoya au sire de ceste roche. En lui mandant que il

rendesist la roche au roy alixandre z si devenist so home
Et se ce il ne veult faire vous le deffierez de par moy
A tant se parti le messaige z sen vint a la roche par
la voie qui ad ce estoit ordonnee Si trouva le duc au
quel il compte son messaige au mieulx quil pot mais
celui nen fist compte. Ainsi respondi au messaige q
bien petitement il avoit encores apris alixandre et
que ia il ne lui rendéroit sa demeure ne ia ledit alixan
ny mectroit le piet. Si se parti le message du roy alix
z sen revint en lost z raconta au roy ce quil avoit trou
ver. Et coment le duc de la roche ne le prisoit guaires
Adonc le roy alixandre iura tous ses dieux q iamais
nen partiroit se lavoit conquise z audit duc z seigne
de la roche ne lairoit de terre ung seul piet Si fist tan
tost tendre tentes tirez z pavillons z gens darmes
armer z avouter pour la roche assaillir qui moult
forte estoit. Car la dicte roche de lun des sens estoit
enclose de ung bras de mer z de lautre dune grosse
riviere si radement courant qui nestoit ne nef ne
barge qui y peusist arrester. Et se ny avoit q une
seule entree que cent hommes darmes ilz peussent
bien garder contre tout le monde Adonc le roy alix
fist ses plus vaillans [illegible] homes aprester pour
assaillir la dicte roche. Et avec ce il fist entrer en mer
pour eulx plus grever par devers le bras de mer
qui iondoit a la roche plusieurs homes darmes co
me archiers z arbalestriers afin que les ensongnas
sent entreulx que les autres assauroient par devat
Et si le commencea il fut fait. Car il se commencerent
tellement des deux sens a envahyr z assaillir q au brief

elle fut conquise. Mais ce ne fu pas sans grant perte
de gens. Car le roy y perdi de gens sans nombre z mesmes
le roy y fu navrez Or fu donc la roche prise z le duc aussi
que le roy fist pendre tout au plus hault de la roche ne
onques nen volt prendre raencon pource que par lui avoit
receu mort tant de vaillans hommes darmes Et aussi q
tout le pais a lenviron il avoit pillie z desrobe et en avoit
les avoirs innumerables tous lesquelz avoirs le roy
alixandre fist departir a ses gens chascun selon sa qualite

Comment le roy alixandre chevaucha vers la cite de
tracie z de pluss autres choses merveilleuses. xxxvii^e^ cap.

Quant le roy alixandre ot conquise la roche et mis
le duc qui le gardoit a mort z toutes les richesses de
partie a chascun sa part. Il commenca a chevaucher avant
si faisoit si faisoit moult cler temps z moult chault et si
chaut que a paines povoit il aler ne chevaucher z pource
ilz suivoient le bas pais z les rivieres dont il avint que
a ung serain que le roy a tout son ost avoient grandement

labouret si estoient entresues de chaut que ilz sembloient
tous gris des pouldres qui sestoient atachees a eulx
a leurs visaiges z a leurs mains Si saprouchierent dune
riviere moult belle z clere. Mais riens nestoit plus froit
que leaue. Et tantost que alz josne bachelier virent celle
belle clere yaue ilz se desvestirent z aussi fist le josne roy
alixandre qui tout bouloit de chault Si saillirent tous
de plain vol en la dicte riviere Mais par le froideur les
aucuns sen refroidierent que il en moururent soudainement
Et mesmes le roy fu tellement que il fu jugiez pour mort
dont il advint si grant murmure que a paine toute son
armee fut rompue. Mais neantmoins il ot ung si bon
medecin que il recouvra sante Non obstant quil en eust
souffert grant paine. Et veullent dire aucuns que en ces
tempestes le roy daire y envoya ses espies pour faire mo
rir alixandre. et que pour ce faire il en fist promettre se
cretement au mire du roy alixandre ung tonnel dor mais
le mire fu si preudomme quil nen volt riens faire. Or re
vint le roy alixandre en sa sante si commenca a chevauchier
avant En abatant z prenant villes z forteresses les
unes se rendoient par amour et a celles ne faisoit il quel
que desplaisir. Mais les amoit honnouroit z gardoit
Mais celles qui prenoit par force il les destruisoit jusques
au fons. Et ainsi comme ilz chevauchoient ilz passerent
par my une montaigne moult perilleuse. Car comme dit
listore la montaigne estoit de telle nature que elle desna
turoit ceulx qui y passoient. Car les couars y devenoient
hardis et les hardis y devenoient couars. les malades
devenoient haitiez z les haitiez malades Or passa alixan
ceste douloureuse montaigne a tresgrant paine et meschief

Car il y avoit une voie moult estroite sur ung tour-
nant dessoubz le quel tournant avoit ung cavain si
tresparfont que ce sembloit ung abisme ⁊ la tresbuchie-
rent plusieurs chevaux ⁊ chevaliers qui onques puis
ne furent veus ne retrouvez ⁊ ce leur advenoit par aucuns
jeunes chevaux de lost qui trop estoient reveleux Quant tout
lost fut passe il trouverent ung moult bel plain pais ⁊
la y avoit moult de bonnes gens qui tous se venoient
rendre au roy ⁊ lui aportoient tous leurs avoirs Mais
le roy leur rendoit tout ⁊ les recevoit en sa sauvegarde
⁊ amour. En ceste terre demoura alixandre le roy cer-
tains iours ⁊ si reposa ⁊ aisa ⁊ furent aussi toute sa gent
Et quant ilz furent tresparfaitement ⁊ remis a leur
nature. Il fist arouster son ost Car on lui recorda que
bien pres dillec avoit une moult puissant cite qui
sapelloit trache et nommoit on la terre ou ceste cite estoit
la terre dartaige. Quant le roy sot de ceste cite il fist son avant-
garde tirer vers icelle cite mais il y envoya premierement ses mes-
sages pour savoir a la cite se ilz vouldroient tenir contre lui ou lui
rendre ⁊ il les recevroit en sa mercy mais ceulx qui la cite gar-
doient lui respondirent que ia a lui ne se rendroient ⁊ que ilz estoient
fort ⁊ puissant assez pour resister alencontre de lui.

Comment le roy alixandre destruisy la cite de trache ⁊
depuis le fist reedifier pour ce quil avoit donnee a
ung harpeur. xxviii^e cap.

Alixandre oyant la responce de ceulx de la cite
de trache fu moult dolans ⁊ jura ses dieux que
jamais ne cessera se laura toute mise en sa mercy. Si
fist tantost toutes manieres de gens apprester pour
assaillir. La peussies vous veoir archiers ⁊ arbale-
striers qui faisoient ces flesches ⁊ ces virtons voler
plus drus que ne chiet la negge. Et navoit si hardi
en la ville qui la teste osast bouter dehors Et alors
furent aportees eschielles si commencerent ces hommes
darmes a monter ⁊ les autres a les ruer par terre Et
puis eaue boulant ⁊ caus sur eulx dont il estoient si
destraint que plus nen povoient. Mais neantmoins
pour finable conclusion tout ce ne leur valut neant.
Car la ville fu prinse et emportee ⁊ la banniere du roy
dedens posee. Mais le roy volt ⁊ commenda que tout
fust a mort. Et tout lavoir prins ⁊ departi a chascun
sa part. Et ainsi fu fait. Car la cite fut tantost toute
alumee tours ⁊ portes toutes abatues iusques a la
terre tellement tellement que il ny demoura pierre sur
autre. Et quant tout ce fu fait il advint ung iour que
le roy alixandre se seoit ung iour au disner moult lassez
⁊ traveillez des prinses ⁊ des assaulx que il avoit souffert
⁊ portes ung homme sapparut devant sa table qui merveil-
leusement bien iouoit dune harpe que il portoit. Et
tellement iuoit que le roy y prenoit si tresgrant plaisir
que tout son travail il en oublioit. Et quant il ot joue
et que le roy y ot prins sa consolacion le roy lui demanda

qui il estoit. Mais il respondi au roy en telle maniere.
Ha sire dist il je ne scay que je vous die na pas iiij jours
passez que jestoie vng haut riche et puissant homme
Mais tu mas tellement mis au bas que maintenant
il me conuient mon pain querir et demander ainsi que
tu vois. Adonc le roy alixandre lui respondi et dist par
mon chief et je vous feray riche. Car desmaintenant je
vous donne la cite de tracie et vueil et commende quelle
soit refaitte et remplie. Et tantost furent apareillez ma
cons et charpentiers et toutes manieres de maistres y
seruans pour ycelle reffaire la quelle fut refaitte auant
que le roy sen partesist et y mist de ses gens pour icelle
peupler. Et puis en fist le deuant dit harpeur seigneur
et maistre ainsi que promis lui auoit.

Comment le roy alixandre commenca a aprouchier la cite de thir la quelle deuoit apartenir par droit dieritaige a sanses dont parle est cy deuant. xxviij^e capitre.

Quant le roy alixandre ot toutes ses besongnes deuant

dittes mises a execucion ainsi que dit est Il fist son ost
arouter si commenca a cheuaucher tant quil vuida de
la terre dantiage et entra en la terre de surie. la quelle
estoit riche plaine et drue et bien garnie de tous biens
mais ceulx de la terre furent si bien aduisez que ilz vin
rent contre lui et lui presenterent leurs auoirs auec les
clefs de leur cite. Et le roy tresfauourablement et benigne
ment les receuoit en son amour et sauuegarde et illec
seiourna aucuns jours. Car il sy reposa et aisa. Et aus
si il y repourueu et regarny tresbien son ost et ses gens dar
mes de tout ce quil auoient mestier. Et aussi il y repourueu
et regarny ceulx de la terre tres voulentiers les soustenoient
Si leur en sauoit alixandre meilleur gre. Et quant il ot
este tresbien reposez et aisiez Il fist tentes tres et pauillons
et le harnais arouster Car son desir estoit de cheuauchier
en la terre de persie vers la cite de thir la quelle cite par
droit de heritaige deuoit estre et appartenir a Sanses
bullis du quel nous auons par cy deuant parle mais
le roy daire len auoit boute hors et y auoit mis vng
capitaine de par lui qui sappelloit bullis et le gardoit
a tresgrant puissance dommes darmes. Or fist tant
alixandre que il entra en la terre. Si enuoya ses messag
au capitaine et aux manans de la ville pour sauoir
leur intencion ne se ilz vouldroient tenir contre lui ou
lui rendre. Mais il me semble quilz nen eurent nulle
voulente. Or veult dire listoire que ceste cite estoit lune
des fortes cites qui fust a son temps en tout le monde
Car elle seoit en regort de mer. Et lauoit fait iadis
ainsi fermer vng geant qui par sa tirannie auoit
toute les terres de la enuiron conquises si auoit fait

ceste cite ainsi fonder en ceste forte place pour lui demorer
plus seurement. Et comme listoire tesmoigne elle avoit
este fondee environ vij^c ans apres le deluge. Quant
alixandre sceut que ceulx de la cite navoient point vou
lente de rendre il en fu moult dolant ⁊ jura par ses dieux
que iamais nen partiroit se lavoit conquise Et ainsi
come il appareilloit ses eschelles ⁊ batailles vint sanses
baillis devant lui ⁊ lui dist. Ha mon treschier seigneur
Ceste terre ⁊ la cite deuvroit estre moye Car ce fu iadis a
mon pere ie vous requier sire quelle soit tollue au roy
daire qui tant de contraire ma fait. Et alors le roy
alixandre iura de rechief que iamais nen partiroit se
lavoit en sa main

Comment le roy alixandre assega la cite de thir et par mer
et par terre. xxxv^e capitre

Quant esploita le noble roy alixandre que il vint de
vant la cite de thir si assega et adviroma par mer
et par terre ou quel siege durant y eut plusrs envayes
et saillies dun coste ⁊ dautre qui seroit une longue chose
a dire que toutes les vouldroit recorder Ce que nõ obstãt
que pour parfournir nr̃e matiere Il est tres expedient
de vous en traiter quelque chose Or donc tantost que
le capitaine de la cite perceut ⁊ vit comment alixan
avoit advironne sa cite le quel alixandre il savoit tel
que iamais ne se partiroit dela tant quil lavoit con
quise. Car il estoit tant preudomme que en lui on ne
trouvast nulle lachete. Et aussi estoit en la compai
gnie du roy comme bien savoit Sanses baillis devãt
dit qui de la dicte cite estoit droit hoir. Il fist assem
bler tout son conseil ⁊ les plus puissans de la ville
⁊ illec leur remonstra son intencion qui estoit telle
quil vouloit envoyer au roy alixandre une moult
riche couronne faicte dor et de pierres precieuses a
telle fin que le roy alixandre le voulsist prendre po^r
tribu et a tout sen voulsist partir ⁊ les laissiez en paix
et que par ceste couronne il lui signifieroit quil estoit
roy puissant ⁊ digne destre couronnez sur tous rois
Or lui fu ce conseil louez de tous si le fist ainsi que
propose en son cuer il avoit. Quant alixandre tint
la couronne il en fu moult joieux ⁊ liez Car elle lui
sembla moult belle ⁊ riche. Et puis dist au messai
ge que de la cite ⁊ des habitans de leurs avoirs et
de tous leurs biens il estoit contens Mais il vou
loit que la cite lui fust ouverte ⁊ que ilz le receussẽt
de roy ⁊ a seigneur leur droit hoir. Cest assavoir san
ses baillis. Et aussi le roy vouloit entrer en la cite
pour le veoir et adviser dicelle cite advi
rer Et quant baillis qui en estoit capitaine entẽdi

ce Il en fu si dolans quil ne scauoit que faire peust car
il se commenca a doubter que se le roy ⁊ les gregois
entroient ens que en fin ilz ne len boutassent hors ⁊
pource il respondit aux messaiges que riens nen feroit
Et que se le roy alixandre vouloit leurs dieux ⁊ a tāt
il leur voulsist donner paix Il lui les feroit porter au
dehors de la cite. Et quant alixandre oy ceste respōce
il en fu moult courrouce ⁊ dolans Et de fait il en iura
le ciel la terre le soleil la lune ⁊ les estoilles que iamais
ne cesseroit se lauroit ou par force ou par amour

Du premier assault fait a la deuant ditte cite de thir — xxxvi[e] chapit

Tantost que alixandre vit que ceulx de la cite ne lui feroient point ouuerture
Il fist crier a lassault Adonc se misrent toutes ma
nieres de gens darmes a assaillir la estoient archiers
arbalestriers ⁊ fondesleurs qui tiroyent lancoient et
gettoient les vngs sur les autres a desroy Et sans
nulle doubte se les gregois assailloient radement et
puissāment. Ceulx de la ville ne se deffendoiēt point
moins suffisāment. Et dura ce premier assault de
puis vng matin iusques a heure de nonne qui ne fut
mie sans grant perte. Mais quāt se vint a heure de nō
ne Il se sesleua vng treshorrible ⁊ grant tempeste sur mer
si grant que il conuint laissier lassault. Car les
ondes de la mer commēcoient tellement a esmouuoir
les nefs alixandre que il sembloit que elles deussent
perir. Et de fait en yot plusieurs peries. Et leur ad
uint en ces tempestes vne tresmerueilleuse chose dōt
il orent tous si grant hide que ilz cuidierent que la
fin du monde fust venue. Car il sailly de la mer vng
tresgrant ⁊ orrible serpent ou dragon sans nulle me
sure. Et auoit la gueule ouuerte si grande que il se
bloit que il deust engloutir toutes les nefs tout lost
du roy alixandre et mesmes toute la cite. Et la gettoit
celle tresorrible monstre feu et flambe si grande et si
orrible que il nestoit homme si hardi ne dehors la cite
ne dedens qui ne cuidast estre mort englouti ou ars
Et encores auec ce se faisoient grans ⁊ orribles estrois
de tonnoirre qui leur trespercoit leurs corps de hideur
et dangoisse. Et en ceste tempeste furent ilz iusques
a basses vespres que la dicte tempeste se commenca a
apaisier. Or aduint que en ce propre iour il y auoit
vns homs en la ville de thir qui volt forgier aucuns
dars de fer ⁊ dacier enuenimez pour traire ⁊ lancier sur
les grecs. Et estoient de telle facon que tantost que ilz
cheoient sur aucune chose quelle quelle fust il sesprenoit

et allumoit. Mais ainsi que ledit fevre commenca a
forgier pour faire son euvre le fer commenca a sangner
et a getter sang a grant effusion dont ceulx de la cite fu
rent si esbahis que ilz ne savoient que penser pour les
merveilles qui en ce iour leur estoient advenues Sy y
eut ung homme ancien en la cite qui dist que cestoit signe
que le dieu neptunus estoit courroucez sur ceulx de lost
qui la cite vouloient destruire. Si fu qui le nonca au roy
alixandre. mais il nen tint compte Ancois disoit On
ne se doit point esmaier son ne gaingne le ieu du premier
eschecq. Car souventesfois il advient que par bien veiller
Cestui le quel a au commencement son jeu le meilleur. est
trouve mat a bien peu daquoison.

Comment le roy alixandre fist de rechief assaillir la ville
de thir la quelle il ne peut avoir pour ceste fois. xxxvii cap

Le roy alixandre oyans comment ceulx de la cite avoient
expose la merveille qui advenue leur estoit expo
sa tout autrement. Et est le mandement tel que leur

exposicion qui leur envoya par escript vous qui estes
habitans en celle cite sachiez que vrayement avez vous pro
pose que le dieu neptunus est tres courroucez et vrayement
est Car vous savez que vous tenes ceste cite indeuement
et contre le droit roy. Pourquoy tous vous en conviendra
morir. Et ce vous est signifie par le sang qui est issu
du fer que le fevre vouloit forgier vrayement ne veut point
vre dieu que si male gent comme vous estes y demeurent
Et pour tant se vous ne le rendes et fortune nous donne q
prendre le puissions par force vous y morrez tous Quant
ceulx de la cite oyrent ce ilz se misdrent en conseil qui fut
moult divers. Car les ungs vouloient que on rendesist
la ville au roy alixandre. Et meismes balais qui en estoit
capitaine si accordoit assez Et croy que il se fussent accordez
au roy se neust este ung prince qui estoit venus nouvelle
ment en la cite de par le roy daire qui leur destourna Car
il proposa et remonstra tant dunes et dautres que ilz se
conclurrent tous ensemble que ilz nen feroient riens Ain
cois attendroient le secours du roy daire. Et pourtant y man
derent aux gregois que ilz pouoient bien assez bailler devant
leur ville. Car il ny entreroient de leur vivant. Adonc le
roy alixandre veant lobstinacion et durte de ces rebelles sad
visa de faire amener sur la mer grant foison de mairiens
gros et puissans dabres qui fist abatre es prochaines forestz
villes. Et veult dire listore que ce lui vint par revelacion
lesquelz mairiens il fist lier ensemble de grosses chaines
de fer et quant ce fut fait il les fist chergier de terre de mor
tier et de cyment tant que il sembloit que se fust une droi
te isle et la dessus fist faire grosses tours de bois et drecier
eschelles y fist mettre archiers et arbalestriers et dardeurs

qui de iour et de nuit traioient z gettoient pierres z ma
gonnaux en la cite z ceulx de la cite faisoient sur eulx p
barges z dartifiaux plusieurs saillies et yssues z les escar
mouchoient ardemment z vigueureusement Car ilz estoient grans gens
darmes en la cite z si estoit bien garnie de toutes vitailles z
dautres choses convenables a deffence Ceulx de la cite veans que alix
nauoit point voulente de soy partir dimis les assailloit de iour
en iour. Suivant conseil que ilz envoieroient leurs messaiges
en la cite de gadres par devers le duc betis qui dicelle cite estoit
seigneur z roy si y envoierent tost z hastivement Et quant le duc betis
sceut ce il dist que la foy quil devoit a ses dieux quil les secorroit
a bien courte saison z que il livreroit a ce roy alix si forte guerre
que il venroit trop tart au repentir Et ce remanda il a ceulx
de la cite qui en furent si liez que tout sembloit estre a eulx

Dune desconfiture qui fu par devant la cite de thir. xxxviii. cap

Le roy daire qui tous advertis estoit par ses espies que
le roy alixandre estoit devant la cite de thir avoit asse
ble foison de gens darmes z les avoit envoies en la cite po

icelle garder z deffendre. Or advint vng iour que les ca
pitaines de ces gens darmes qui estoient en ceste cite
adviserent quil estoient grans foison de gens par my
eulx qui estoient de la ville si sapenserent quilz feroient
vne vuidenge sur alixandre. Car disoient il se fortune
nous donnoit que nous le peussions mettre audessoubz
z le prendre z occir par force. Nous avons fait le plus
bel fait darmes que furent onques chevaliers Et dist
listoire que quant il estoient tous assemblez il estoient
bien. xxx. mille. Ces capitaines ayant donc ceste volente
le remonstrerent a ceulx de la ville en eulx promettant
que sil vouloient yssir de la ville avec eulx ilz expouse
roient toute leur force pour le bien deulx z le despeschement
de leur cite. Et aussi quelque prouffit que il en venist
il en aroient iustement leur part aussi bien le petit que
le grant Se si acorderent tous z fut lacord prins que
ilz vuideroient a lendemain Si en fu li bans fait par
toute la ville. Et que chascun fust prest de ses armes
pour vuidier le matin sur les gregois Or avoit le roy
alixandre ses espies en la cite qui tantost lui noncierent
tout lafaire lequel tantost que il le sceut fist toutes ses
gens armer z les fist tenir sur leurs gardes que pour
recevoir ceulx de la cite quant il vuideroient Quant
ce vint lendemain au matin la ville se commenca a
estourmir z commencerent toutes manieres de gens
darmes a vuidier par la porte des terres qui moult ve
noient en bel arroy mais le roy alixandre qui bien sa
voit leur convine avoit fait armer dix mille hommes
des plus ardes de son ost pour eulx enclorre si tost que
ilz seroient hors des portes. Et estoient ces dix mille

homes en belle embusche en une valee assez pres dillec tellement que ceulx de la cite ne sen donnoient garde Or sen vinrent ses trois radement chevauchant couplez z lances sur fautre tant que ilz vinrent iusques a lost le roy Se coururent sus les uns aux autres z la y eut il grant martelis grant pouffis de lances z despees z grant estequis et si portoient z si portoient tres vaillamment ces trois Car il occisoient ces gregois sans nulle quelconque pitie Et pareillement aussi ses gregois ne les espargnoient en riens mais les faisoient testes z bras coper z voler en my le camp Cervelles z boyaux saillir. la veissiez dung coste z dautre querir chevaux z chevaliers par grant monceaulx la veissiez bannieres z pignons hommis de sang et de cervelles q cestoit une grant orriblete a vir et a penser Et ainsi comme il estoient en ce terpiel leur saillirent par derriere eulx du coste devers la ville. Ceulx que alixandre y avoit envoiez qui leur furent ung tresgrant meschief Car il nen savoient riens. Si ne savoient au quel se traire pour eulx sauver Et en y eut plusieurs qui saillirent en mer z se noyoient z aucun peu a tresgrant meschief retournerent en la cite. la furent occis les maistres capitaines et la plus grant partie de la garnison de la ville. Et se de tout ie vous vouloie raconter il vous ennueroit Si men tairay a tant Non obstant que le roy alixandre perdi moult de sa bonne chevallerie. Et dist listoire que sansee devant dit fist tant darmes en cestui iour que il sembloit que tout fust sien z sen prisoit moult le roy z toute la compaignie. Et aussi le fist moult bien Emenidus mais il y fu tellement navres que on cuida telle heure fu que il deust tantost morir de ceste desconfiture furent moult dolans ceulx de la cite.

Et ceulx de lost en furent contens et tresioieux.

Comment alixandre fist fermer ung chastel devant lune des portes de la cite de thir. xxxiiii^e cap.

Quant le roy alixandre vit que il navoit point la cite a sa voulente et que il perdoit la son temps Il en fu si dolans que plus ne peut. Or advint ung iour ainsi comme le roy seoit delez une fontaine pour soulas prendre En adviсant z regardant la cite de thir il lui sembla que vous estoit que nullement il navoit ia ladite cite a sa voulente sil na visoit aucune maniere par la quelle il leur peust destoner lentree de la mer Car par la il avoit ades secours tant de gens darmes comme de vivres qui lui estoient ung grant destourbier z eslongement de sa voulente acomplir Et encores qui plus estoit le pais se destruisoit fors alenviro et ne trouvoient ceulx de lost mais que vivre sur les villaiges. Et pource il commenda que toutes les nefs du

rivage par tout ou elles seroient trouvees fussent prises
et amenees devant la cite ⁊ fu ainsi fait que commande
lot. Et puis quant ces nefs furent toutes assemblees il
commenda a faire ung fondement grant ⁊ large Et estoit
ledit fondement premierement de bos et le fist amener
droit ou havene. Et quant ce fondement fu la amenez
il fist commencer a maconner sus de bonnes pierre ⁊ de
bon mortier Et a mesure que la pesanteur venoit il ava
loit en leaue ⁊ prenoit fons. Et tant fist que finablement
il y eut fait sur son fondement ung tresfort chastel bien mu
re tout bretesquie ⁊ tresbien garite Et quant ledit chastel
fu fait qui ne fu mie sans grant couse ⁊ sans grant perte
de gens Car ceulx de la ville resueilloient souvent les ou
vriers a leur male sante. Et aussi les gardiens dicelux le
roy alixandre se fist tresbien pourveoir de vitailles ⁊ de bones
gens darmes Et avec ce il le fist tresbien pourveoir de
toutes manieres de trait de mangonaux ⁊ despringalles
par lesquelz engiens. Ceulx de la ville estoient souvent
grevez ⁊ tempestez ⁊ durement afolez

Comment aucuns capitaines furent de par le roy alix
envoiez en fuerre dedens la cite de gadres. vl^e cap.

Le roy alixandre ainsi estant devant ceste cite en
ntrementes que on faisoit ce chastel devant dit ad
visa que la vitaille deffailloit en son ost Et pource il comme
da a Emenidus darcade a perdicas a leonces a caulus
a licanor a philotas a sanses que a tout vii^c hommes
darmes des mieulx montez ⁊ des plus vites de lost ilz
se alaissent quelque part en fuerre afin que leurs gens
et leurs chevaulx fussent resoulacez ⁊ quilz neussent point
de dangier. Si se partirent ces capitaines de lost ainsi q
commande leur fu ⁊ commencerent a chevauchier tant
quil entrerent en la ville de iosaphat qui adont estoit
une terre moult fort peuplee ⁊ garnie de tous biens tant
de bestailles comme de tous autres vivres Mais ceulx
de ces contrees sont une manieres de gens qui tousdis
ont le hiaum en la teste ⁊ sont tousiours armez Ne ongs
on ne les treuve sans armeures Et si sont dune nature
quilz ne peuent souffrir que on leur preinst riens du
leur Ainçois se combatent ⁊ nespargnent point de gar
der eulx leurs terres ⁊ leurs avoirs en quelque maniere
Or advint que ces gregois choisirent une moult belle
proie tant de vaches de beufs de moutons come de pour
ceaux Si les allerent tantost acueillir que pour les en
emener Mais ainsi comme ilz les emenoient il y avoit
a celle heure ung capitaine des marches denviron qui
estoit sur les champs pour garder la terre de par le duc
de gadres ⁊ sapelloit celui Othesene qui perceut ces gre
gois emenant ces aumailles Si leur courut sus moult
vigueureusement ⁊ hardiment. Et la fu fait ung tresgros

poussis de lances et despees z en jot pluss getez p terre
dun coste z dautre. Car se ceulx le faisoient vaillāment
Aussi les recevoient radement z hardiement les gregois
qui riens ne les espargnoiēt Car en celluy envaie fu occis
ledit othesene z dung sien nepueu dont il advint que tā
tost que le remanant perceurent que leurs capitaines
estoiēt mors Ilz se mirent au fuir z la se mucoient z bou
toient entre montaines Et les autres sen fuioient vers
la cite de gadres z le noncerent audit betis commēt ilz
estoient mal menez par les gregois. Et aussi lui avoit
mande le capitaine de thir Si avoit ledit betis assēblé
ung tresgrant peuple en sa cite pour revider ces gregois
si tost quil pourroit savoir que il les pourroit trouver
quelque part.

Commēt betis acompaignies de ses gadrains issy de
gadres z en vint courre sus les gregois Et gadifer du
lans avec lui vij.e cap.

Tantost que Betis de gadres
sceut et entendi commēt les gregois avoiēt occis
ses gens Il en fut moult dolans Et pource il fist tātost
soner une trompette aval sa cite En la quelle cite avoit
ung tresvaillant chevalier moult preux z hardi aux harmes
z sappelloit gadifer du lans. Et tantost que celluy gadifer en
tendi que Betis sapointoit pour vuidier sus ses ennemis Il
sarma et abilla et aussi fist armer toute sa Bataille A
mesure que ses gens darmes sarmoiēt Ilz vuidoient par grās
batailles hors de la ville z commencoient a ferir chaux
des esperons pour aler vers leurs ennemis. Et venoiēt
cy. C. cy. ij.c que ce sembloit fouldres qui les acachast. Adōc
Emenidus veans que de tous sens leurs sourdoiēt leurs
ennemis Assembla tous ses hōmes darmes z leur cōme
da que ilz chevauchassent sagemēt z se tenissent ensem
ble joint z serre z leurs disoit Mes treschiers compaignōs
Nous sommes en adventure de mort Si nous convendra
mettre tous la main a leuvre et monstrer commēt no9
amons nre roy alixandre. Car sans nulle doubte se
maintenant savoit nre peril Je ne doubte point que nous
nen vauldrons tresgrandemēt mieulx. Et pourtant
il est besoing que nous lui mandons bien en haste nre
necessite Si advisez pour dieu seigneurs qui nous fe
ra ce message Et en ce disant il appella licanor z lui dist
Sire voldriez vous faire ce message. Mais licanor respō
di que ja il ny mettroit le pie et que ja ne lui seroit re
prouve que il les eust laissiez en ung tel peril Car aincois
dist il sera mon escu perce ma lance brisie et mon espee
tainte de sang z de cervelle que je du champ je me parte
Et quant ledit Emenidus vit q il ny vouloit point
aler. Il en requist philote le quel aussi dist que ja ny
mettroit le piet Puis en requist leone puis perdicas.

puis caulus. puis arsee puis antigonus puis anthio
cus ⁊ plusieurs autres que ie ne vueil point nõmer tous
lesquelz ny voudrent onques aler au derrenier il en requist
arsee de valestre. Et il lui respondi que voulentiers yroit
mais ce ne seroit point iusques adonc que il se seroit esprou
ue alencontre de ses ennemis par quoy le roy alixandre
le creroit mieulx sil emportoit les enseignes.

Comment betis occist sanson dellis et de plusieurs autres
qui moururet en la bataille. xlij^e cap.

Quant emenidus qui le chief estoit des gregois vit
que il ne pourroit enuoier autrement son message
au roy alixandre pour lui dire et noncer le peril ens ou
quel il estoient il en fu ioyeulx ⁊ dolant. Ioieux pour le
bon courage dont il les veoit trestous. Et dollans pour ce
quil auoit paour de les perdre par leur trop grant
hardement. Et pource il les commenca tous a amone
ster de garder li vns lautre ⁊ de non eulx trop escamper
mais tenir ioint ⁊ serre Adonc le duc sanson au quel

de droit deuoit le terre appartenir sen vint pardeuat Emeni
dus ⁊ lui pria que il peust auoir la iouste au dit Betis
Sam si estoit que fortune lui amenast deuant Si lui
accorda moult enuis Or aduint que come les batailles
le duc Betis qui venoient deuant en auant aux gregois
que ilz retournassent contre lui le duc Sanson qui en
cr grant voulente estoit dacomplir sa voulente auala
sa lance ⁊ ferma sa visiere ⁊ tant que cheual polt courre
sen vint contre le dit Betis. Tellement ⁊ si raidement
que il lui rassist sa lance contre lescu la quelle tantost
vola en eschas. Mais betis qui de riens ne se vouloit lui
assist tellement la sienne lance sur son escu quel lui
passa tout oultre le corps ⁊ le rua mort de ce cop qui fu
vne tresgrant douleur pour les gregois Car cestoit
vng des vaillans hommes de toute la compaignie ta
tost que Emenidus le vit sil en fut anoies ce ne fait
point a demander. Mais il nauoit loisir de plaindre
ne de gemir. Car les gadrains leur vindrent tous a
vng fais Si se commencerent a bouter les vngs es
autres tant ⁊ si desguisement que il sembloit que ilz
nauoient que vng bien peu ly vng lautre a amour
Et tellement se commencerent a entretuer et occir
que cestoit ⁊ seroit horreur du recorder Apres la
mort du deuant dit Sanson ne demoura gueres q
Emenidus occist vng appelle Sallhedins du coste des
gadrains. Et se emenidus si portoit raidement aussi
faisoit leones perdicas ⁊ tous les autres Mais sans
nulle doubte les gregois au regard des gadrains estoiet
peu. Car il nestoient que vij^c hommes darmes nonobstat
que cestoit la fleur de la cheualerie du roy alixandre et

les gadrains estoient bien xxx mille hommes que vns que
autres. Et touteffois ces gregois tenoient vng tresfort
estal aux gadrains Ne ie ne croy que homme nul sceust pen-
ser les grans fais darmes quilz fisent ce iour Car ilz occirent
de ces gadrains sans nulle comparaison. Et veritablement
se neust este gadifer du laris qui estoit acompaignes de
moult de vaillans hommes. Je cuide que les gadrains
en eussent eu pour le iournee du pris. En ceste bataille
se furent occis. des gadrains Salhadins vng turc qui
moult estoit puissant seigneur et vng des nepueu dar-
tus. Item aussi y fu occis vng qui sappelloit gallafre
filz de ladmiral Bedian et le nepueu Gadifer du laris
et moult dautres infiniement. Touteffois finablement les
gregois se commencerent a desconfire Car leurs gens estoient
ja si diminues quilz nestoient mais que xxx. cheualiers
Adonc Emendus sen vint vers aursee de valestre et lui
dist que ores estoit il besoing ou iamais daler querir
secours Et aursees qui bien veoit quil disoit vray se tray
hors de la presse la fut il naure tellement que le sang lui
couloit de son corps de toutes pars Si ferit cheual des espe-
rons et ne cessa desperonner si vint en lost du roy alixandre

Comment corneus trouua son oncle Emendus en la
bataille deuant dicte. xliiije cap.

Entrementes que ces batailles estoient en vigueur
et que ilz se combatoient dune part et dautre ad-
uint que Emendus lequel auoit vng nepueu appelle
corneus qui lui fist vng tresgrant plaisir Car il vint
si apoint quil lui sauua la vie. Et dist listoire que ce cor-
neus estoit fil de la seur Emendus Or auoit il este
ne scay loccoison lespace de vij ans es prisons le roy dai-
re si en estoit nouuellement yssus ne scay comment Si a-
uoit oy recorder que son oncle estoit noblement et hautement
recommande en la court du roy alixandre Et pour ceste
cause lui qui auoit vng bon cuer esleue en proesse pour
renommee aquerir sestoit mis en la queste pour trouuer
son oncle a celle fin que son oncle lui aidast a sa besongne
parfurnir. Et tant fist ledit corneus quil vint a ceste
propre heure et place que les gregois se combatoient
aux gadrains Et dist listoire que quant il entra en la
meslee il estoit si pourement arme que chascun se mo-
quoit de lui Mais il fist tant par sa vaillance que auant
que la departie se fesist ce fut vng des mieulx armez
et montez de la compaignie Et finablement il rescouy
son oncle que .vi. cheualiers de gadres auoient a terre.
Et sil neust este il estoit mort ou prins. Et quant il ot
rescous il qui ne sauoit ne congnissoit son oncle Son on-
cle lui demanda qui il estoit et il lui dist Dont son oncle
Emendus fu esbahis comment fortune lauoit la amene
ne vng tel nepueu. Et pareillement quant il sceut que
il auoit fait vng tel plaisir a son oncle Il en loa ses dieux
Or reuenons a nostre propos et parlons de aursees de valestre

qui sen estoit ale par devers le roy alixandre pour se
courir. Smendus darcade z sa compaignie qui tres
grant besoing en avoient.

Comment le roy alixandre vint au secours a tout son
ost. xliiij^e capit.

Alleure que aristes vint en lost du roy alixandre
le dit alixandre. Tholomer z dansclins z toute
lautre chevalerie venoient de livrer ung tres dur assault
a la cite de thir si en y avoit plusieurs a grant foison de
navres. Or advint ainsi que le roy estoit devant son
tref z avoit oste son heaulme pour reprendre air z vint
aristes si plaiez z si navrez que cestoit une grant pitie
a regarder z dist listoire quon leust suivy a le trace du
sang z bien devoit saigner. Car il estoit percez de deux
espees oultre le corps Si se getta agenoulx devant le
roy z lui dist. Tres redoubtez sires sachiez que se ne vous
hastez de secourir voz amis vous les perderez au iour
duy ou la plus grant partie Adonc tantost que le roy

sceut la besoigne Il fist monter treshastivement tout homme
z puis fist rendre audit Ariste ung cheval nouvel et
bender ses plaies. Et quant ce fu fait il remonta pour les
mener ou la rescousse estoit le quel Ariste le fist tant vou
lentiers que quelque mal ne se grevoit Or commencerent ilz
a chevaucher le plus tost qui porent tant quilz vinrent
au lieu ou les compaignons se combatoient a force qui moult
estoient afoiblis Car de viij^c quilz estoient au commencement
de la besoigne ilz nestoient a leure que alixandre y seurvint que
xxx. chevaliers. Mais y faisoient innumerablement par la
vaillance deulx la force z la subtivete. Et encores en y avoit
il iiij primes que les gadrains lojoient a ceste heure la quelle
chose fut dicte au roy dont dolans fu z iura ses dieux quil
les rescourroit ou il y mourroit en la paine.

Comment le roy alixandre desconfist les gadrains z
comment il rescouy ses hommes. xlv^e cap.

Tantost que alixandre perceut le meschief de ses
amis et que il sceut comment Caulus aristes leones

et Emendus si estoient prins Il fist descliquer ses clarons z trompestes z misrent lances en arrest serrees chevaux des esperons z sen vindrent de telle radeur sur leurs ennemis quil sembloit foudre de ciel qui cheist sur les gadrains Et a ceste emprainte en y eust tant de reversez z mors que sans nombre Et tellement se bouterent ces gregois en leurs ennemis quilz les dessererent z fendirent que loups en brebis Et de fait ceulx qui gardoient les prisonniers dessusdis furent tellement souprins quilz ne y tindrent quelque conroy Ainçois sen fuirent de toutes pars lun ca lautre. La fu occis de la part des gadrains le duc de Baloe z sappelloit callon z si loccist proprement le roy alixandre. Cilz caullon estoit bien amez de mons Betis. Le quel betis faisoit tant darmes que cestoit merveilles Car il tenoit tousdis ses gens z compaignies pres de lui Et en ce temps Il feri le roy alixan si grant cop dune hache a deux mains que il fist le roy advenir sur son arcon Car le roy estoit boutez si avant par le grant ardeur quil avoit de secourre ses compaignons que il fu enclos des gadrains Et cuide quil eust este occis ou prins se neussent este tholomer z danselins qui le suivoient z qui ades avoient seul apres lui z dist listoire que en rescouant le roy alixandre furent aussi rescoulx les quatre chiers prisonniers devant dis. Entre lesquelx estoit Emendus si navrez que a paines que le cuer ne lui falloit.

Comment gadifer z betis sen fuirent de la bataille z de la mort Corneus. xlvj^e capit.

Betis z gadifer veans le grant dommaige de leurs gens et comment ces gregois les occioient z abatoient de tous sens z sans espargner tirerent a bride z tournerent le dos Et a ceste heure estoit ledit gadifer moult fort navrez Car il estoit perciez par my le corps dune lance tout oultre Et non obstant que ledit gadifer retournast si emenoit Il ses gens devant lui z se tenoit derriere pour les garder z semblablement. Betis. mais ledit betis se tiry a toute sa bataille vers les roches qui asses pres dillec estoient Ainsi quilz se mettoient a la fuite dollans z tristes quilz estoient Se perceut premier Corneus nepveu Emendus le quel pour soy avancer z faire son pris valoir desirans de haute proesse acquerir fery chevaulx de esperons apres les fuians Et se approucha de gadifer qui estoit derriere sa bataille qui le povoit bien oyr tant estoit pres Si lui commenca crier disant ainsi Vassaulx vassaulx se vous est grant honte de fuyr retornez contre moy ou ie vous ferray en courant. Adonc gadifer oyant ces parolles comme honteux enflambez dire et de courroux lui qui si navrez estoit que plus ne povoit se sle ua en son courage z retourna encontre ledit corneus mist la lance en arrest fery cheval des esperons z sen vint de telle force contre ledit corneus Et corneus contre lui que ce sembloit fouldres quant ilz frappoient lun sur lautre Et de ce coup vola la lance corneus par esclas Mais la lance gadifer ne brisa point Ains passa oultre z le corps et le cuer dudit corneus z le porta mort par terre Ne onques depuis ne parla. Et gadifer lui dist ainsi que en moquant Compaignon demourez la z gardez le passage si demanderez

le tren. Car ie le vous ay au iourdui prie Et tellement
il en est fait que iamais ne men poursieurez Et ceste
iouste vit emendus son oncle qui moult en fu dolant
Car il amoit sur toutes riens corneus et bien y avoit rai
son Car il le avoit une fois preue de mort.

**Comment gadifer du larris abati alixandre ius de son che
ual. Et comment emendus occist gadifer. xlvii^e cap.**

Comme vous avez oy furent leurs prisonniers res
coulx qui tantost apres furent medicinez et tresbien
bendez et lies et consequamment armez et se remonterent a
cheual. Car tant desirans estoient de leurs ennemis descon
fire que plaie ne travail quil eussent ne leur empeschoit par
la grant volente quil avoient de proesse acquerir et de veng
ier la mort de leurs compaignons. Et tantost que ilz furent
remontez ilz se mirent a poursuivir les fuians gadiferne
Et ainsi quilz chevauchoient Emendus qui tant chaut
et boulant estoit chevauchoit fort et sievoit le roy alixandre
qui ung peu estoit devant lui et regardoient en chevauchant
le male adventure de corneus le roy alixandre veant
comment gadifer avoit mort abatu corneus le prisoit
merveilleusement et disoit. Helas que vela ung vail
lant homme et que pleust au bon dieu mais que il
fust de nostre partie sans nulle doubte ie lui donroie
tout ce que il vouldroit demander et si le feroie mon com
paignon darmes. Et en ce disant il approcha de si pres
quil lui commenca a crier. Sire chevaliers retournez
retournez laide chose est a vaillant homme de fuir puis
quil est requis de faire fait darmes. Adonc gadifer oiant
le roy alixandre retourna tout court contre lui et feri le
roy tant radement sus la targe qui labati tout plat en
my le camp et eust emmene le cheval du roy sil leust volu lesser
prendre. Emendus qui sievoit le roy comme dit est veant
que le roy estoit abatu fu si esbahis et courroucez que plus
ne volt et ne savoit se le roy estoit mort ou non. Mais
avant quil venist a lui le roy estoit ia relevez qui moult
estoit honteux et combien quil desist que ce nestoit pas
honte de cheoir mais de longuement gesir. Adonc Eme
ndus veant le roy relevez ne sarresta point ains passa
tout oultre et fist tant que ledit Gadifer il raconsieuy
Et nentendez point que ledit gadifer eust seulement aba
tu les deux devant dis Mais assez dautres chevaliers
qui le poursievoient et lui et ses gens darmes que seroit
longtaine et merveilleuse chose a recorder Car il tenoit
et rendoit estal a tous lez et que tantost quil perceuoit
quelque foulluir sus ces compaignons il tournoit cel
le part et ruoit tout ius que cestoit hideur a penser.
Comment ung seul corps pouoit ce faire Or vint sur
lui. Emendus si lui commenca a dire. A sire chevalier

vostre force nous a ia iourduy fait grant dommage Je suy cy venus pour en prendre la vengence se Je puis retournez retournez ou sans faulte vous mourrez villainement. Adonc ledit gadifer qui tant estoit lassez que plus ne pouoit du moins le deust il estre. Comme tous enflez de mal talent retourna contre ledit emendus z le feri de sa lance et emendus lui tellemēt que il lui fist couler sa lāce tout par my le cuer z le rua par terre mort qui fu vne grāt desconfiture pour les gadrains. Et non pourtant pour ceste fois et a ceste iouste fu de rechief moult fort navrez ledit Emendus Car gadifer le auoit tellemēt feru que il lui auoit boute sa lance tout oultre lun des coustez Et se il eust aussi a plain ataint ledit Emendus Il eussent cest lun lautre Se failly le cuer a Emendus tellement que il le convint cheoir z verser par terre.

Comment alixandre se mist au guerdoier le duc betis z de Emendus qui fu regarre. xlviij^e chap.

La estoit le roy alixandre remontez car ses chevaliers qui moult radement le suivoient lauoiēt remonte sur bucifal son cheval le quel alixandre veant cōme ledit emendus dauant de gisoit par terre se commenca moult fort a plaindre z a doulouir. Et sarresta sur ledit Emendus en detordāt ses mains z disant. ha gentil chevalier se vous estes mort qui nous reconfortera de vostre mort Je ne cuide point que Jamais ie doie auoir Joie se Je vous pers ainsi. Et en ce disant le roy descendi de son cheval z Emendus qui bien lentendoit mist paine a soy relever z le roy lui aida Quāt emendus fut relevez le roy fist tout son ost arrester z drecier ses tentes z commenda que ledit emendus sans arrest fust desarmez comme il fut. la furent tantost ly mires prest qui regarderent ses plaies lesquelz dirent quil navoit garde de mort combien que le cop fust moult perilleux mais il garroit bien au plaisir de dieu. Si fu emendus apres ce quil fut medicinez z tantes mis en vng lit couchies tout souefment. Et semblablemēt avec lui couchiez licanor qui estoit durement navrez Et lui estoit le cuer faly vne fois ce propre iour. Car comme dist lestoire Betis lauoit si griefment navrez a la cache devant dite que on lui veoit le pomon par le destre coste. Or fist le roy soingner deux le mieulx quil post. Et a paines se bougoit le roy de pres eulx en les confortant. Or y auoit en la compaignie vne grande douleur pour la mort du noble sanses dailly z dung autre noble z puissant seigneur z baron nōmez pieron de monsieur de corneus z de moult dautres que en la dicte bataille estoient mort. Emendus tantost que il revint a parole il requist au roy que il fist ensevelir notablement les barons qui en ceste bataille estoiēt mors. Et aussi avec eulx Gadifer du laris Car sa psonne

se valoit bien tant pour la vaillance de son corps comme pour
la hautaine proesse dont il estoit plains Et aussi il estoit
de treshault z noble lignage. Et disoit. Emenidus Sire
ce vous seroit vne grant reproche se vng tel baron nestoit
honnourez comme a sa personne appartient Si le fist ainsi
faire le roy que Emenidus lui ot requis Or se passerent
viij iours. x. iours z tant que ces vaillans hommes com
mencerent moult fort a regarir et a leur sante recouurer
z tellement que auant la quinzaine par les puisons z bons
mires quil orent Ilz furent tous haitiez z prest de batailler
comme deuant Dont le roy alixandre z toute sa cheualerie estoit
si ioieux que a merueilles

Comment dansclins print le conte midoual vng des
barons de gadres. xliv^e capitre

Tous ces vaillans combateurs sanez z regariz le
roy si commenda que tout homme fust garny de ses armes z
que on destendisse tentes z tres. Car il vouloit cheuaucher z appro
chier la cite de gadres en la quelle il sauoit ses ennemis

a grant foison si fu tantost fait puis que le roy lot com
mande Et commencerent a cheuaucher tant quilz
virent tout a plain les tours z les bretesques de la cite
Ceulx de la cite dedans aussi le roy alixandre aprouchier
la cite. crierent a larme z betis qui eus estoit sceut tan
tost la venue si se commenca tantost a armer z a faire
toutes manieres de gens armer. Et quant ilz furent ar
mes Ilz vuiderent aux champs contre leurs ennemis et
se mirent en belle bataille moult ordonneement si se comme
cerent moult radement a traire z a lancer les vns aux
autres Et bien sembloit quilz namassent gaires lun
lautre z fromssilz auoient de la partie des gadrains vng
baron qui sappelloit midoual Josne cheualier desirans
dacquerir los z pris Si se mist hors des rens en monstrant
signe quil vouloit a quelque prince ou vaillant homme
la iouste pour son los auancer. Le quel midoual prent
tantost dansclins si se mist hastiuement contre lui z sen
vinrent si radement lun contre lautre quilz firent leurs
lances voler par esclas. Et ceste iouste fete ilz retourne
rent aux espees lun sur lautre. Et la se entredonnoient
si grans cops que ilz faisoient le feu saillir des heaumes
Et finablement dansclins saprouchia tellement dudit
midoual quil le prist a bras z voulsist ou non lemme
na prisonnier z le rendi au roy alixandre que tantost
quil le tint le commenda tresbien a garder. Le duc betis
veant comment son homme estoit prins z retenus se pensa
tantost qui le contrevengeroit Si se mist hors des rens
et aduisa ptholomee qui natendoit autre chose. Et quant
les deux barons sentrechoisirent Ilz fraperent des esperons
et en vindrent lun contre lautre comme foudre Si se fraperent

tellement que les lances furent tronçonees z de cop desen
sentrencontrerent si rudement qui ny ot cellui des deux
qui ne ploiast lesquine Tellement que a paines se pou
oient redrechier Mais ptholomer se redreça le premier
z mist main a lespee si sen vint de belle tire contre ledit
Betis z lui donna si grant cop que il le fist querir gã
bes leuees z si a hurdi ptholomer son cheual cuidans
faire rendre ledit Betis. Mais il fu perchens de ses
Sadrains qui tantost lui rescourrent En la quelle res
cousse y eut telle mellee z tel esteques de lances z des
pees que merueilles seroit du dire. Toutesfois fina
blement par le hardement de astaroth qui estoit duc
de presse. le duc Betis fu remontez nõme sur son chal
mais sur vng autre. En celle meslee furent abatus
par terre. Arsees z caulus z tant receurent de cops de
maches z de haches que on cuida quilz fussent mors
Or fu le duc betis rescoulx cõme dit est le quel tantost
que il se vit au deliure. Considerans comment les gr
gois estoient cõme toutes gens de fer z sans nulle
mesure de hardement. Considerans aussi que le roy
le haioit durement pour la mort de sanses dully z des
autres qui par lui auoient este occis z que sil le tenoit
il nauoit pour lui nulle rencon autre que de mort. Tor
na vers sa cite z ne cessa se fut remis dedens a toute sa
Bataille le mieulx quil polt. la y ot il en la cite mait
hanepier effondre z cheualier abatu. Et les sieuoient
les gregois de si pres que a paines ne entrerent en la
cite auec leurs ennemis Mais la porte coullice fut
coulee aual si hastiuement que les plusieurs de leurs
gens furent enclos dehors dont les plusieurs furent

occis z les autres prins z retenus Et ainsi eurent
pour ceste iournee les gregois la victore.

Comment ceulx que le roy alixandre auoit laissie deuãt
la cite de thir ou chastel pour la mer garder furent par
les tiriois mis a mort. l^e. capit.

Apres ceste desconfiture faicte deuant la cite de ga
dres roy alixandre commenda que on fichast les
tentes z illec seiourna le roy par lespace de iiij iours ainsi
que le roy estoit deuant gadres. Ceulx de la cite de thir
veans que le roy alixandre les auoit lessez se assemble
rent tous ensemble z se commencerent a conseiller cõ
ment ilz pourroient prendre ne abatre le chastel que
le roy alixandre auoit fait faire ou haure le quel cha
stel leur destourboit grandement lentree de la mer car
par la ne pouoient venir ne nefs ne barges par quelq̃
maniere en la cite ne nauoient viures ne nul quelque
confort par la mer Si accorderent en leur conseil quil
vuideroient de la cite z vendroient ledit chastel assaillir

z feroient tant sil pouoient quil le feroiẽt tresbucher en la
mer comme il firent. Car tantost ilz coururent aux
armes z puis vuiderent en aucun peu de bateaux et
nefs quil auoient z sen vindrent liurer vng tel assault
audit chastel que ceulx de dedens ny sceurent onques
mettre remede que ilz ne fussent tous noiez Car il y
auoit vne maniere de gens quon nõmoit plongons
qui tous nuds se boutoient en leaue z tenoient piz en leurs
mains dont ilz arrachoient les pierres z le maçonerie
dudit chastel z ne cesserent tant que le chastel chey z tous
ceulx qui dedens estoient fors aucun peu qui se sauuerẽt
a la force de leurs espees z gaingnerent aucuns vaisseaux
de leurs ennemis par lesquelz vaisseaux ilz escaperent le
peril de mort. Et dit listoire que cest assault ne dura
riens que vng iour Et tantost que ceulx de thir orent
ce fait cõme ioyeulx z liez de leur emprise que si biẽ auoiẽt
mis a fin retournerent en leur cite

Comment le roy alixandre reuint deuant la cite de thir
z le print par force dassault. lie cap.

De tant peu dõmes darmes qui escapes estoient
du chastel deuant dit se tirerent arriere de port z
de la cite z tant firent quilz monterent a terre si ne ces
serent se vindrent en lost le roy alixandre qui estoit de
uant gadres Auquel ilz conterent la male aduenture
de ses gens et de sa forteresse. Tantost que le roy le sceut
il en fu tant courroucie que il iura que iamais nar
resteroit si auroit la cite de thir prinse z vengie la mort
de ses hommes. Si fist en grant haste descendre tentes
tres et pauillons z ses osts arrouter z tirer au reuenir
vers la cite. Quant le roy alixandre vint et aprouchа
la dicte cite z il vit comment ses hommes quil auoit
laissie en la deuant ditte forteresse estoient destruis
il les commenca moult fort a plaindre z a plorer.
Helas mes chiers amis disoit il Or vous ay je lessie
bien cy mour piteusement. Ha belles dure dure de thir
sans nulle doubte se ie te puis tenir je te feray compa
rer la mort de tous ses vaillans hommes Et quãt
il ot asses plaint gemy z plore Il appella licanor et
helie z leurs fist commandemẽt que tous les pors
de la mer fussent cerquies z que toutes les nefz
que on y pourroit trouuer fussent prins par force
ou par amours si fu ainsi fait. Et dist listoire que
ces deux seigneurs exploiterent tellement que en
moins de viij iours il eurent assemblez de nefz de
barges z de callans que il sembloit que toute la mer
en fust couuerte z les amenerent toutes plaines de
bonnes gens darmes tout ioindant les murs de la

cite quil nestoit home qui par nul tour en seust wi
dier dont ceulx de la cite estoient si esbahis quilz ne
savoient que faire. la estoit le duc balles moult do
lans z esbahis. Car il veoit que cestoit tout a le ma
le mercy Et la cause estoit pource quil natendoit de
creature nul secours ne aide. le roy alixandre dont
fist par mer z par terre toute la cite assegier z de si
pres gaitier par tout que ung chat nen peust wi
dier. Quant ce vint au matin alixandre appella
ses barons z leur dist ainsi mes chiers compaignons
de prosperite z daversite. Ceste cite est moult forte z puis
sant ne ja ne larons se par engin non Et pource faisons
faire perrieres z coullars qui puissent rompre z abatre
les murs z les tours. Car autrement nous ne larons
point. Adonc furent mandez de toutes pars ouvriers
a ce faire si furent fais les engins dont les gregois
commencerent tellement a foudroier la ville de tous
sens que cestoit grant hideur z la ne sespargnoit point
alixandre en quelque maniere dassault. Car listo
re veult dire que ce fu le premier qui entra dedens
la ville z lui mesmes de sa propre main occist le duc
Balles. Et la maniere comment alixandre y entra
Ce fu par ung engin moult soutil que il avoit fait
faire quil le porta sur les murs Or fu donc la cite de
thir prinse ainsi que je vous z mise en la merci du
roy alixandre. Quant ceulx de dedens virent la ma
le merci Ilz getterent toutes leurs armeures jus et
sen vinrent comme bien advisez rendre au roy alixan
en lui priant merci. Et le roy les receut en sa merci.

Comment le roy alixandre retourna arriere par devant
gadres. liije capitre.

Quant le roy alixandre ot conquis la cite de thir
z que il ot mis ses garnisons en icelle il se parti
a tout son ost z sen vint par devers la cite de gadres
la quelle chose fut tantost nonchie au duc Betis
le quel duc manda par tout la ou il pensoit a avoir
quelque amistie secours z aide. Et par espicial en
auffrique dont il lui vint une tresgrosse compaignie
de gens armes. Or fist tant le roy alixandre que
il vint devant la cite. Et lassega z advironna de
toutes pars. Et ne demoura gaires que des gens
alixandre les portes de la cite furent si entreprinses
que ung seul homme nen peust wuidier le duc betis
estans en sa cite veans comment ses gregois lavoient
advironne z veant aussi les feux z les fumieres que
les gregois faisoient de ses villes a lenviron de sa
cite Se il fut moult anoie ce ne fait point a demander

Et pource il sauisa que sil pouoit par aucun tour
getter alixandre hors de sa terre que ce lui seroit ung
grant bien. Si enuoya par deuers le roy ung messa
ge en lui priant que il lui voulsist pardonner du des
plaisir que fait lui auoit tant en locasion de ses hômes
comme de la destruction de ses villes z forteresses dont
alixandre auoit ia prins plusrs. Et lui promettoit a
donner z paier pour ce ou nom de paix. xxxij sômiers
de fin or. Mais le roy nen volt rien faire Ains respondi
au messagr que ia il ne sen partiroit si auroit la ville a
sa voulente. Or auoit le duc Betis commande au mes
saige sainsi estoit que le roy ne voulsist point accepter
sa requeste quil requesist audit alixandre par le dit
Betis. ptholomer dun fait darmes pour lamour des
dames si le fist Et ptholomer le receut z accorda moult
liement. Le messagier dont sen vint en la cite au retour
Et conta a son seigneur tout ce quil auoit trouue au roy
alixandre. Et puis lui dist que tholomer estoit trop
prest de lui fournir sa requeste Apres tous ces parlers
le duc fist assembler tous ceulx de sa ville qui armes
pouoient porter Et leur fist commendement que le
matin chascun fust garnis de ses armes Car son in
tencion estoit de aller enuahir ces gregois qui de si pres
sont venus estre ses voisins si fu ainsi fait. Et en ceste
nuit fist toutes ses choses appareillier z mettre bien
apoint z la ville bien escarguetier z garder de telle fin
que les gregois qui tant estoiet subtilz et malicieulx
ne les souspresissent. Si en fu ainsi fait quil le qmendi

De la mort le duc betis z comment la cite de gadres
fu prinse. liiij^e cap.

Quant ce vint au matin le duc Betis sarma et
si fist toute sa cheualerie z quant toutes manie
res de gens furent armez. Ilz commencerent a vvidier
hors de la ville par grandes flottes z batailles. ptholo
mer qui bien sauoit leur venue sestoit armez z aprestez
de la bataille receuoir Et aussi il auoit fait armer tou
tes ses gens et que plus est il auoit mande au roy celle
nuit que il deuoiet auoir au matin la bataille Si estoiet
les gregois tous prests de combatre z de receuoir leurs
ennemis Or venoient ces diz gadrains en bel arroy ar
chiers z arbalestriers deuant z les hômes darmes apres
Et quant ce vint alaprouchier. Les archiers se mirent
a deux lez z mirent les hômes darmes en le moyenne
Si commencerent si tresmerueilleusement a traire sur ces
gregois que ce sembloit nege du ciel venant Et ces gre
gois venoient baudement sur leurs ennemis z se couuroiet

de leurs targes Et la furent plusieurs occis z mez par
terre. Quant le trait fu passe Adonc se ferirent les hommes
darmes lances avalees lun sur lautre sans riens espar
gnier la fut grant le poussis z estequis z en couvint plu
sieurs tresbuchier qui onques puis ne se releverent En
ceste bataille avoit une maniere de auffricams de la par
tie des gadrains qui dommagierent grandement les gir
gois. mais emenidus a toute sa bataille les encloy telle
ment que ung seul nen escapa Ces auffricams avoient
ung seigneur qui les avoit amenez Nomme medina Et
chevauchoit ce dit listoire une Jument qui valoit mieulx
que mil roncins dancelins lui tolly par force darmes sa
Jument. En ceste bataille occist le roy alixandre ung
grant baron qui sappelloit poinchon du quel les gadrains
furent dolans z que qui en eust deul Betis lavoit Car
il amoit de tresgrant amour betis veant la grant dis
sipacion de ses gens se mist hors des rens z appella tho
lomer de la iouste qui tantost vint contre lui. Et sen
entreferirent ensemble si roidement que les lances volerent
ensemble en pieces z ses versserent des grans cops sus
les arcons A tous deux furent les hommes darmes de
chascune partie pour secours faire a leur seigneur mais
il y faisoient tel poussis lun sur lautre que merveilles
dont plusieurs dun coste z dautre moururent Apres
ceste envaye le duc betis veant son peuple decliner se
mist au retour pour rentrer en sa cite Mais il fu de si
pres sieuis quil fu porte jus de son cheval z la fu occis
des gadrains si hastivement que le roy alixandre ny
pot venir a temps. Et dist listoire que les girgois les
cachoient z sievoient de si pres que ilz entrerent en la

ville a force. Et nevirent les gadrains espace du pont
lever ne la bulle coulice avaler Si fu prinse la ville par
ceste maniere z tantost rendue au roy alixandre Ou il
seiourna tant que de tout le pais il fu maistre z obey.
Et comme on entend par listoire le roy alixandre conquist
audit pais de calibe de mede z turquie plusieurs villes
Comme la cite de pentapolus devant la quelle fu occis
ung roy dinde nomme porrus z estoit frere au viel roy clar
mus du quel nous parlerons ci apres Et la cite de desyr
en la quelle fu prins z occis le conte melas z plusieurs
autres Et dit que le roy par listoire qui en fait mencion
mena plusieurs de ses barons en ses armees z que il
y acquist tant dammis que a merveilles Entre lesquelz en
fu ung appellez flordas qui fu ung vaillant homme
de son corps. En ces besongnes faisant oyt le roy parler
dune royne nommee candasse qui estoit royne de tradiaque
moult belle dame z saige. Si le convoita a le veoir pource
quelle avoit ou dieu tout puissant Mais il lui couvint so
chemin tourner ailleurs combien que cy apres vous
orrez dicelle dame parler.

Comment apres toutes ces conquestes le noble roy alix encontra le viel cassamus du larris frere gadifer qui fu occis devant gadres. liiij^e capitre.

Apres ce que alixandre ot conquis les pais et citez devant dis Il se mist a chevaucher pour en aler vers le royaulme de tharse a Intencion que de veoir sa dame par amours la royne candasse Se lui advint que en voidant hors du pais de caldee ainsi que alentree daufrique Il trouva en ung desrubant une moult puissant cite nommee damiete de la quelle estoit duc et gouverneur ung noble baron plain de toute bonne renommee appelle fauvel mais si tost que le roy vint celle part le dit fauvel le receupt moult honnourablement et se rendi a lui toutes ses citez et son avoir. Et pour ceste bonte le roy lui rendi tout et lui fist tout honneur que faire lui peut Or y sejourna le roy une journee tant seulement Et a lendemain matin prist le roy congie audit fauvel et lui laissa sa cite paisible a le tenir de lui si chevaucha le roy toute Jour sans trouver aventure. Et tant que ce vint vers le vespre le roy descendi en ung moult bel pre et vert assez pres dune moult belle riviere grande et clere et la fist le roy fichier tentes tres et paveillons pour soy et son ost reposer comme il fist ceste nuit Quant ce vint au matin le roy se leva et sabilla et puis commenca a aler aval le dit pret pour adviser tout son ost Et comment ses gens sordonnoient et sil leur failloit riens Car telz estoit son usage Onques roy ne prince ne fu plus songneux de garder les siens comme il estoit Et pour ceste cause estoit il ainsi amez et tenus pour le plus courtois qui a son temps fust Si advint ainsi que le roy alloit ravisant et hault et bas quil perceut ung moult ancien homme Car il avoit la fort la barbe meslee et les sourcilz moult longs Et estoit vestus de noir a la maniere que se vestoient a ce temps caldiens qui estoit comme hermites. Et quant le roy le perceut il sen vint tout a piet contre lui si le salua le roy et puis mist a raison tant quil entendi a la parole du preudomme que il estoit de caldee Si lui demanda le roy en ce langaige la dont il estoit venoit et ou il aloit et lui respondi le preudoms quil ne venoit point de trop loing dillec et quil sen aloit a ung temple de mars qui estoit en une montaigne pres de la pour lui faire sacrefice pour lamour dun sien frere qui avoit este occis devant gadres quant le roy des gregois disoit il y envoia viij^c de ses hommes pour prendre et cueillir la proie Si advint que mon frere qui la estoit fu occis par lun des combateurs du roy le quel combatteur sapelloit. Emenidus darcade Si fu dommaige et pitie de sa mort Car il estoit bien vaillant homme et preux aux armes.

Comment le roy alixandre fist la paix de cassamus du larris et du duc emenidus darcade. lv^e cap

Le roy alixandre oyans cest ancien homme ainsi parler
lui respondy en telle maniere. Preudoms par les
dieux que vous aourez et par la foy que je doy a la belle
Olimpias ma dame mere je vouldroie avoir donne et
mis tout justement la moitie de la terre que je conquis
onques et ton frere gadifer fust en aussi bonne sante que
tu le vouldroies. Car de sa mort il me poise grandement
et de tous les vaillans preudommes qui dune partie et
dautre furent mis a mort en ceste besoingne et siles amas
se mieulx avec moy que toute la terre de libe et de colcos
ou le vaillant iason conquist le toison dor. Adont quant
li preudoms oyt ainsi parler le roy lors sceut il de cer
tain que cestoit le roy alixandre Si lui changa moult
fort le couleur du visaige. Car il devint aussi noir que
carbon et puis devint aussi vermeil que sang Et cuide
que sil en eust le pouoir il en eust pris le vengance ha
stivement et le roy qui le regardoit ne disoit mot En
soubzriant lui dist je suis courroucez de la mort ga
difer Et aussi suis je de la mort sanses daulies et de
pieron que gadifer nous occist Et pource que tu me
sembles preudoms et homs de grant esciant la paix
en sera faitte a ton gre. Et se tu as de moy ne de ma
gent afaire je te aideray de toute ma puissance envers
et contre tous. Adonc le preudoms commenca a plorer
et lui volt baisier la gambe. Mais le roy ne le volt sou
frir et dist en plorant que du tout il en donnoit la char
ge au roy et le roy dist grant mercis Et puis lui de
manda comment on lapelloit. Et il lui dist que on la
pelloit. Cassamus du larris. Et alors le roy fist venir
Emenidus darcade. si les fist apaisier lun a lautre.

Apres ceste paix le dit cassamus se tray moult douce
ment devers le roy et lui dist en telle maniere Chiers
sires vous mavez promis que vous me aiderez envers
et contre tous dont je vous remercie tresgrandement
que ainsi me volez aidier a mon tresgrant besoing Il est
Il est vray que comme je vous ay ja dit je suis frere Ga
difer du quel sont demourez deux jones bachelers
et une moult belle damoiselle la quelle clarvus le roy
dinde qui est plus viel de trop que moy veult avoir
a femme et amoullier Mais la josne damoiselle qui
tant est saige belle et bonne se lairoit ameois en ung
feu ardoir quelle le presist. Car elle scet que il est vieulx
Et avec ce il tant mauvais que son pareil en mauvai
stie ne peut estre. ly uns de ces deux josnes bachelers
filz de mon frere a nom gadifer depheson Et lautre
Betis lesquelz deux sont seigneurs de par leur mere
qui fu seur Betis de gadres de la cite de epheson. Leur
seur est appellee phesonne. Or est ainsi que clarvus
les veult exillier et chacier hors de leur cite de epheson
en la quelle il les a ja assegiez. Et pource sires
rois je vous prie que vous me aidiez a secourir mes
nepveus et niepce. Et de ce clarvus yert du quel fu
frere porrus que vous ocistes devant la cite pantta
polus. vous nous faittes la paix. En lui abbatant
son orgueil. Adonc le roy moult courtoisement lui
respondi que ce feroit il tresvolentiers.

Comment le roy alixandre fist tourner presentement tout son ost z chevaucher envers la cite de ephezon. lvi^e capitre.

Apres tous ces parlers fist le roy desvestir le viel cassanus de ses habis z lui en fist donner des nouveaux Et quant il fu bien revestus bien sembloit estre vaillant chevalier z sans nulle doubte aussi estoit il Adonc fist commander le roy que tout homme se deslogast z poursievist sa banniere Si se mirent toutes manieres de gens a chemin, la estoit cassanus qui conduisoit les batailles Car il savoit mieulx les chemins z les pais que nul autre. Et chevaucherent toute iour iusques au vespre que lors ilz se logierent tous assez pres dun bos qui estoit a demy iournee pres de la cite de ephezon en tentes z en tres ou ilz se demourerent iusques a lendemain Adonc le roy fist tout deslogier z commenda que on se meist au chemin si en fu ainsi fait. Et cassanus aloit tousiours devant qui les mena iusques a .i. temple

de mars qui estoit assez pres dillec ou ilz sarresterent tous Car il prist voulente au iosne roy de sacrifier au dieu mars z de lui requerir davoir responce de le chose lui avenroit de la guerre que nouvellement il avoit emprins au viel clarinus dinde.

De la maniere du sacrifice que le roy alixandre fist au dieu martus. lvii^e cap.

Or dont alixandre venu au temple dessusdit il se desvesti tous nuds z puis vesti tous nouveaux draps qui estoient tous blans en prenant ce que mestier lui estoit a sacrifier en appellant aucuns de ses nobles quil mena iusques a luis du temple z leur commenda quilz attendissent tant quil avoit fait ce pour quoy il estoit venu illec z que le dieu lui avoit baille en responce ce quil avoit fait Or entra il ou temple z se tenoit devant lautel z se tenoit ung vaissel en sa main plain de lait z doile quil mist sur lautel de lidole. Et quant il ot ce fait il desvesti

lune de ses cottes blanches la desceuraine z lestendy de
uant lautel sur vng marbre a ce tout ordonne. Con
sequament il se desuesti tous nuds. Et quant il ot ce
fait il ficha iiij. espees a iiij cornes dudit marbre z puis
ala. iij fois autour de lautel a procession. Et a chascune
fois quil passoit par deuant lautel Il faisoit vne incli
nacion en disant vne parole y seruant. Et apres quil
ot ce fait il prist son vaissel plain dolle et de lait et le
leua contremont ainsi quen le offrant a son ydolle et
puis. Il le respandy sur sa char nue en priant au dieu
mars merci. Apres ce il sen vint sur la robe blanche
estendue come dit est Et se coucha sur le chief vers ori
ent en priant au dieu mars que respondre lui voulsist
sur sa requeste precedente. Et lors someil lui prist qui
le fist endormir. Quant il fu endormy le dieu mars
sapparut a lui disant en telle maniere. Jupiter surmon
tera saturne z Je lui aideray a esleuer ses cornes audes
sus qui par tout seront congneues Quat il ot ce dit
il sesuanuy. Et le roy sesueilla qui bien auoit mis en
sa memoire sa responce Si se vesti z sabilla z puis sen
vint a ses cheualiers qui lattendoiet audehors du tem
ple ausquelx il raconta sa vision z la responce du dieu
mars Si furent tantost mandez les expositeurs pour
exposer sa vision z responce qui y vindrent voulentiers
z apertement. Entre lesquelz estoit maistre aristote qui
en rendi la sentence z fut telle. Sire dist il par le dieu
iupiter Jentens ta propre personne. Et par saturne
Jentens. Clarus le roy dinde que tu vaincras z des
truiras z mettras sa puissance z seignorie audessoubz.
Et ce que le dieu mars dist je lui aideray de ce te dois

tu grandement resiour. Car il ta en voulente sa toy ne
tient de toy esleuer par tout le monde. Et de faire ta
force z ton espee cremir par toutes nacions. Or te siois
donc puis que les dieux sont en ton aide. Quant les
barons de lost oyrent ce Il en furent tant ioieux que
cestoit plaisir a les veoir z regarder par la ioie quilz
faisoient. Et que qui en eust ioie ce estoit cassamus qui
sen vint tantost au roy en demenat tel ioie que nul
ne peust plus. Si lui demanda congie de cheuaucher
deuant en la cite de ephezon pour aporter z dire a ses
nepueux z niepce la nouuelle de la ioieuse venue de lui
Et le roy lui accorda en lui enioignat que briefmet
retournast vers lui z lui raportast nouuelles comment
ceulx de dela se portoient

De cassamus qui porta la nouuelle a la belle pher
sonne et a ses nepueux de la venue du noble roy alix lviij.e cap

Cassamus du laris apres le congie du
roy monta ou palefroy si se parti de lost z ne cessa

de cheuaucher tant quil vint iusques a leaue du phes°
cestoit vne riuiere tresgrosse qui couroit audehors de la
cite au coste par ou ledit Cassamus venoit z se ny auoit
point ne passaige ou passer on peut. Et pource ceulx
de la cite auoient ordonne nauieurs qui menoient et
ramenoient les gens oultre come on fait encore de pñt
la y auoit il plusieurs degrez ou on descendoit pour entrer
ens es nefs. Or vint cassamus sur le riuage si trouua
vng nauieur qui attendoit que aucune personne venist.
Et tantost que ledit nauieur vit Cassamus il le reco
gnut tresbien z de la ioie que il ot il commenca a plorer
z lui dist en telle maniere. Ha sire vous soies li tresbien
venus. Certes vře venue nous est necessaire car mlt
sommes desconfortes en ceste cite pour plusieurs causes
Premierement pour la mort du bon gadifer du larris
vostre frere. Secondement pour ce viel clarmus qui
veult destruire voz deux nepueus. Et que plus est
il veult auoir a force la bonne z saige vře niepce leur
seur ma damoiselle phesonne. Or pouez vous veoir se
je dis voir Regardes sus ces haultes montaignes par
dela la cite les tentes z les trez dudit clarmus dinde q
nous a enclos a xx^m chevaliers Or taparise ce dist cas
samus mon chier amj car tu orras temprement bones
nouuelles. Menez moy oultre si yray conforter mes
nepueux z me niepce z tous les vaillans hommes
de la cite. Adont le maronnier le mist tantost en sa
nef z tant fist quil fu oultre si monta ledit cassam^s
en la cite z puis vint au palais. Tantost fu qui lal
la noncier aux enfans qui vindrent contre lui z le
receurent moult honnourablement z les conioy moult

hautement. Car il leur recorda deuant tous commet
le roy alixandre venoit a xxx^m homes darmes en leur
aide z quil nestoit pas a trois lieues dillec. Et pour
ce dist il ie vous pri que vous faictes toutes voz nefs
appareiller pour le mettre oultre quant ce sera son plai
sir de passer le pharon. A ces parolles fu z descendi vne
telle ioie en la cite quil sembloit que dieu y fust descen
dus. Car cassamus leur auoit tout compte commet
le roy alixandre auoit fait la paix de gadifer son frere
et comment Emenidus venoit auec le roy a grant
puissance pour satisfaire ses nepueux de la mort de
leur pere sur clarmus z sur les Indois.

Comment ceulx de la cite de ephezon firent vne euaie
sur leurs ennemis. liv^e capitre.

Vous pouez bien ymaginer z croire que en ceste
nuit entre loncle les nepueus z la niepce y eut
mainte chose dicte z racontee. Car la auoit plusieurs
dames z damoiselles de hault lignage qui se tenoiet

auec la dame phesonne pour sa bonne renommee Entre
lesquelles en y auoit vne moult belle ⁊ plaisant ⁊ gracı
euse nommee. Edea. Et vne autre qui moins nestoit
pas digne de loenge qui nomee estoit ydorce ⁊ vne nomee
heleot. Lesquelles damoiselles sauoient tant bien parler
et respondre. Et par espicial du fait damours dont elles
sauoient toutes les vertus ⁊ condicions quil ny auoit
qu amender. Et pareillement selles estoient en ce bien a
creez Aussi estoient li josne bacheler gadifer ⁊ betis Et
moult daultres josnes escuiers ⁊ cheualiers Et q̄ plus
estoit le viel cassamus estoit gracieux en maintieng
et en parler tant que on sausist bien a trouuer son pareil
Tant ou fait damours comme ou fait darmes Entre
lesquelles deuises Gadifer le josne bacheler dist que len
demain au plaisir de ses dieux il yroit resueiller les In
dois mediens ⁊ persans qui de si pres estoient venu estre
ses voisins pour lamour de sa belle seur phesonne Et
betis ⁊ ly autre josne bacheler lui promirent quil le cō
paigneroient. Et sans faillir dist Cassamus je seray
le premier. Ha sire dist gadifer vous estes desoremais
pesans ⁊ ancien si auez mestier de repos vous ne pourriez
souffrir le faix des armes. Mais cassamus se courrou
ca tellement que a paines le pouoit on rapaiser Or
vint lendemain au matin que tout hōme se leua ⁊ ar
ma. Et quant ilz furent tous armez. la damoiselle
Edea sen vint au viel cassamus ⁊ le prist par sa main
⁊ lui dist en soubzriant. Par ma foy sire Or vous re
tiengne pour mon amoureux. Car encores me sem
ble il que voz armes vous sieent mieulx que a piece
que cy soit Et ad fin que de moy vous souuengne je

vous fors don de mon aniel Se le mist ledit cassam⁹
en son doit tant joieux ⁊ lies que plus ne pouoit Si prist
congie a elle en le baisant moult sauoureusemēt Adonc
toutes manieres de gens se commencerent a mettre vers
la porte. Et estoit gadifer deuant assis sur vng coursier la
lance ou poing tant richement abillie que cestoit plaisir
a le veoir. la porte fut toute ouuerte si se mirent a vuider
Et gadifer tantost que il fu hors fery cheual des espons
en criant. Corton Cestoit son enseigne ⁊ fist vne vuarde
par deuant ses Indiens pour eulx resueiller Et puis se
retourna a ses gens qui nestoient que iiij. l. si les fist
rengier ⁊ ordonner pour receuoir ⁊ donner ces grans
horions quil esperoient a donner ⁊ a receuoir.

Comment calderi et rabien se combatirent contre
Indois persans ⁊ mediens. lv^e cap.

Les Indiens ⁊ persans veans ceulx de eplery son
qui se disoient calderi ⁊ rabien vuidier hors de
la cite le nonciererent hastiuement au roy clarmus q̄ tantost

fist crier a larme. Cilz clarmus estoit roy dinde Et auoit
este porrus dont nous auons parle cy dessus son frere Or
auoit cellui clarmus .iiij. filz. Dont lun estoit nommez porrus
qui moult fu puissant homme et redoubte et qui moult de
maulx fist a alixandre. Le second Canaans. Le tiers Ca
neos Et le quart estoit nommez Sallehedin Auec ce dist
clarmus estoient ses iiij filz deuant nommez Et si y estoit
le soudan de baudres que on nommoit Cassiel le baudrain
Et estoit nepueu clarmus Item encores vng autre baron
que on nommoit marrien qui estoit roy de perse et tant dau
tres que bien estoient .lx^m. hommes darmes A celle heure
que ces phesonnois de calder furent celle enuaie nestoient
point en lost clarmus ses iiij filz. Car ilz estoient alez en
gibier et cacher aux pors et serfs en vne forest qui estoit as
sez pres dillec si ne sceurent riens de la besongne qui moult
fu perilleuse. Car tantost que les Indois furent armez
Ilz sen vindrent contre les caldiens si ne fait point a dou
ter quil ny eust dure rencontre car il estoient tous a vou
lentez de ferir les vngs autres Et sans doubte si faisoient
il Car ce sembloit oraiges de oir les cops et horions quilz
sentredonnoient de ces pesantes haches darmes dont ilz
se ruoient par terre La sentretuoient sans nulle pitie.
Et dist listoire que gadifer le Josne bacheler faisoit tant
darmes que a merueilles Car il abati et poussa jus de son
ronçin le viel clarmus et leust prins prisonnier se neust
este la grant rescousse de ses hommes En la quelle fu ga
difer abatus et eust este prins se ce ne fust son oncle Cas
samus A la quelle rescousse y ot tant de mors que sans
nombre par les durs cops de lances despees et de dars qui
se donnoient sans espargnier. En ceste dure bataille cass

cassamus vng grant baron dinde si en prinst le roncin
qui moult noblement et richement estoit parez et fist
monter vng varlet dessus au quel il commenda quil
en alast en la cite faire present de par lui dudit roncin a
ma damoiselle edea qui le matin lui auoit son amour
donnee si en fu ainsi fait dont toutes les damoiselles
orent grant joie Et mesmes la belle edea qui donna
au messaige vng moult riche don pour lamour de Cas
samus. Le quel messaige sen reuint en la bataille ou il
trouua Cassamus faisant tant darmes que cestoit plai
sir et lui dist tout son exploit et comment sa dame par amours
lauoit receu courtoisement. En ces batailles se portoit
betis moult cheualereusement. Car il faisoit tant darmes
que a merueilles la fu occis par ses mains vng grant
seigneur dinde qui sappelloit agores et si conquist ledit
betis Je ne scay quans cars et charettes chargez de vins et
de viandes quil amenerent en la cite.

Dung parlement qui fu fait moult rigoreux entre
les deuans diz Cassamus et clarmus. lvj^e capitre.

Peu de gens estoient ceulx de la cite au regard de
ceulx de dehors & pour ce se tenoient il pres des
barrieres devant lesquelles barrieres avoit lices ou ilz
se travailloient & ce quil faisoient nestoit que par maniere
descarmouche. Car ilz travailloient plus aloient avant
Or avint que clarinus le viellart tout enflammez & yrez
sen vint devers les lices sa lance droite comme pour faire
ung fait darmes. Cassamus devant vint contre lui
pource quil lui sembloit que mieulx appartenoit a lui
que a nul autre a cause dancienete. Quant ilz furent
si pres lun de lautre que bien se pouoient entendre. Cassa
mus lui dist Sire roys dinde qui vous meut de vouloir
avoir ma niepce la belle phesonne. Consideré que point
ne vous veult & si seroit en vous mal emploie. Car vous
naurez desoremais mestier que dung mot lit Ne le tour
noy des dames ne vous sert plus Sachez que de mon
vivant vous ne larez ne en voz bras ne le tenrez Si vous
conseilleroie que vous vous en retournissiez autel que
vous estes venus. Car vous pourriez trop targier. lors
respondi Clarinus. Cassamus dist il bien vous ay en
tendu. Mais sachiez que vous & vostre puissance je prise
peu. et maugre vous et eulx la pucelle sera mienne ou
par force ou par amour Je scay bien que pour vostre aide
vous avez fait venir pour ceste terre le bastard qui se
dit roy alixandre. Mais de tant somes nous plus
Joyeux Car nous vengerons en lui au plaisir des dieux
la mort de nostre bon frere Porrus. ha dist cassamus
mauvais & faulx gloux comment ose tu ce dire du plus
vaillant homme du monde. Je te deffie & te garde de moy
Et ce dit il fiert son cheval des esperons & sen vint contre

clarinus. Et clarinus contre lui que ce sembloit estre
foudres & tellement ferirent ly uns lautre sur les tar
ges que les lances volerent en pieces Puis se tirerent
leurs espees si se commencerent a entreferir & estreger
tellement que se on ne les eust rescoux la chose pour
lun ou lautre fust mal alee. Car chascun deulx desi
roit son compaignon mettre au dessoubz. Et a ceste
besoingne en y ot moult de batus & de mors. Car le
soudan de Baudrain y estoit venus a toute sa bataille
le qui grandement rebouta en leurs lices les phesonnois
nois. Et aussi faisoit marcien le roy de perse come
vaillant homme de son corps. Cellui marcien estoit
nepveu de clarinus comme dit listoire ne scay le coste
A ceste heure que ces manieres de gens se combatoient
estoit le roy alixandre approchie si pres de la riviere
sur ung hault tertre que bien pouoit choisir lost
le roy clarinus. Et bien veoit les escarmuches qui se
faisoient par dela la ville. Et si le veoient aussi bien
les combatans dont il estoient plus adolentez de
bien faire Ceulx de la ville pour lamour de lui & du
confort quil attendoient a en avoir comme il orent
Et ceulx de dehors pour son despit & en demonstrant
que pau il amoient & crmoient Et par tant sengressoient
de toutes pars de bien faire la fu marcien le per
sant abatu par terre de Gadifer mais prestement si
fu redrecie & rescoux. Sur les murs de la cite estoient
les dames & les damoiselles qui advisoient bien la
besongne Et sur tous les combatans prisoient Ga
difer le josne bacheler Et aussi le viel cassamus car
il prist le soudan de Baudres Estassavoir Cassiel le

Bzandam apres la prinse du quel commencerent les phesonnois a laissier le caple et rentrerent en leur cite baudement et liement comme vaillans et preux et de la prise dudit baudram tres joieux. Contre quoy estoient tresdolans les Baudrains de leur seigneur qui estoit mene prisonnier en la cite.

Comment le viel cassamus fist festoier et honnourer son prisonnier le Baudram. lvij^e cap.

Apres la prise du soudain de baudres ny ot mais nulle envaie faitte ains retournerent chascun a sa cuisine les medois a leurs tres qui tant estoient dolans que plus ne pouoient. Car il avoient plus perdu que gaingne Et si estoient les phesonnois si peu de gre au regart deulx dont de tant avoient plus grant honte Et les phesonnois rentrerent en leur cite en grant lie sce. Quant cassamus fu ou palais il fist desarmer son prisonnier et puis lui fist bailler nouvelles robes comme a son estat appartenoit. Et quant il fu pare

il le prist par la main en lui disant Or cha sire de Baudres alons veoir les dames si vous resiours et ne vous troublez en riens pour ce se estes mon prisonnier car au plaisir des dieux nous vous ferons bonne compai gnie. Et en disant ces paroles ou semblables ilz vinrent en la chambre de damoiselle phesonne qui tantost se le va contre son oncle et les salua moult bien et honnoura blement ainsi que a lui appartenoit et que bien faire le savoit. Aussi y vinrent tantost Sadifer et betis qui moult estoient vaillans et gentilz et commencerent moult a ho nourer le soudain comme plus pouoient et savoient a dire ces bien veignans. Ilz sassirent sus ces tapis de soie deux a deux en tenant lun lautre par les mains et tenoit ma dame phesonne le baudram. Betis tenoit ydorus Et cassamus tenoit Edea Et ainsi des autres. la di soit ma damoiselle phesonne en reconfortant ledit pri sonnier. A quoy pensez vous sire Ostez de vostre cuer tou te merencolie et si vous souviengne damer par amours loyaument. Ceste chambre le doit. Et se chose ya qui vous plaise vous ne le devez ja celer Dittes nous aucune cho se de voz esbatemens et si parlons des biens damours Adonc parla cassamus et dist. Sire baudram de Bau dres ostez de vostre cuer toute pensee et trouble Car se vous estes pris ce ne vous est point honte proesce et hardement et le hault vouloir de vostre cuer vous ont ce plait pa sty. Et je croy que le pareil on fauldroit bien a trouver que vous avez huy este sur mon partie vostre espee nous a huy este dure et trenchant par la force de voz bras resioissez vous entre ces damoiselles et se vous nestes amoureux si le devenez. Car ja le peut on bien estre

sans y riens mesprendre en tout honneur Adont res
pondi le Baudrain. ha sire grant merci de vostre
grande courtoisie. En moy a peu de vaillance au regart
de vostre proesse et vaillance avec grant hardement
comme au jourdui m'avez monstre de telles parolles
et esbatemens servoient ly uns l'autre tant qu'il fu
temps de mettre les napes et mengerent en grant plai
sance Apres mengier et les esbatemens passez chacun
s'en ala couchier Et s'il furent bien servy ce ne fault
point demander comme dit est se maintenoient de jour
en jour en jeux et en esbatemens. Et dit l'istoire que
en ceste prison fist le baudrain de damoiselle Edea sa
dame par amours. Car ilz ne cessoient jour et nuit
de faire. Balades et serventois en amours durant
le terme que le Baudrain y fu qui plus aise estoit
que n'estoit clarmus son oncle.

Des iiii filz clarmus qui prinrent conseil de faire saillir
ceulx de ephezon et comment ilz furent accusez. lxviii chapitre

Clarmus dont tant doulant que plus ne pot
retournez a ses tentes vinrent li baudrain qui
durement se plaindoient a lui de ceulx de ephezon qui
leur seigneur avoient prins en la rescousse Ces plain
tes et parlers revinrent les iiii filz de clarmus de la ca
che lesquelx quant ilz sorent la male adventure du
baudrain furent si dolans qu'il ne s'en savoient contenir
Et meismes le josne porus se maudisoit qu'il avoit
failli a la besongne et s'il estoit troublez aussi estoient
les trois autres comme Caneans Caneos et salha
din Et mesmes leur pere tantost que les vit les
commenca a consoler en especial Porus qui le prist
mal en gre et se parti de devant son pere tout courou
cez Si s'en vint a marcien le persant disant qu'il le
convenoit adviser aucun tour par quoy ilz peussent
esmouvoir le tencon a ceulx de la cite Adont marcien
fist venir ses autres freres qui y vinrent et eulx venus
dist marcien. Sire porus et vous aussi mes chiers
freres et compaignons Nous ne nous devons des
conforter se le Baudrain est prins. Car sa este
par sa bachelerie et pour ce nous convient adviser
ung tour par ou nous le puissions ravoir Et veez
en mon advis Ceulx de la cite ont d'usaige de mettre
leurs bestes paistre es pastures qui sont devers
la porte arbonie de audela de ceste petite riviere Et
pour ce je loueroie que nous passissions nous xxx
seulement au nom des chevaulx et presissions tou
te la proie. Et tantost que ceulx de la ville le sa
roient Ilz sauroient hors tous esmeus et eschaufez
Et metterions en ce buisset ou aulnoy de main du

nuit iiij^c de noz meilleurs hommes se nous lavons
a cachier. Et se fortune donne que Gadifer Betis ou
cassamus saillent hors pour rescourre leur proie ie
ne doubte point que nous nen doions aucune chose conquester
par quoy nous aurons le Baudrain Et nous dirons
a clarmus nostre pere que tout son ost soit prest a fin
que saucune male adventure y avoit quil nous se
courust si fu de tous acorde que ainsi en seroit fait et
iour nomme que ce faire ce devoit qui seroit le second
iour apres Car le iour ensievant ilz devoient espier
la maniere du fait. A ce conseil sestoit boute une espie
de la cite du quel les Indois ne se donnoient garde qui
tantost la besongne vint noncer au viel cassamus
et a gadifer son nepveu. Et vint la dicte espie si a point
que ilz sen aloient pour passer le pharon pour aler
vers le roy alixandre dont ilz furent moult ioyeux et
descendirent a lespie qui a personne ne desist riens iusques a leur retour

Comment la paix fu faicte du iosne Gadifer et de emendus
pour la mort du pere dudit gadifer. lxviij capitre

Quant cassamus sceut la voulente que avoient les In
dois et persans il prist congie au soudan de Baudres
qui estoit en la chambre venus avec les damoiselles Ioieu
sement aux autres barons et damoiselles aussi Et si prist
gadifer son nepveu avec lui si se partit dillec et se mist au che
min pour aler veoir le noble roy alixandre quil avoit laissie
audela de la grant Riviere du pharon. Si passerent la riviere
au vaissel. Et puis monterent sur leurs chevaulx et
ne cesserent se vindrent aux tentes le roy alixandre qui ne
stoient guaires long dillec. Quant ilz vindrent en lost
ilz se tirerent vers le tente du roy et le trouverent qui se es
batoit a aucuns de ses barons. Tantost que cassamus le
vit il lui fist honneur et reverence comme a lui appartenoit
et le roy qui tantost le recongnut se leva contre lui et
le prist par le main en le bien veignant. Adonc sencli
na Gadifer le iosne bacheler devant le roy et le roy le
leva. Et demanda au vielz Cassamus qui il estoit Et
cassamus lui dist quil estoit fil de Gadifer du larris
son frere. que Emendus avoit occis devant gadres.
Adonc le roy commenca a plorer et a acoler et baisier les
Gadifer et lui dist mon treschier ami la mort de vostre pere
ma moult anoye Mais il ne peut estre autrement
Je suis prest et appareillie de vous en faire amende tel
le qui vous plaira moy offrant a faire a vostre gre. Adonc
Gadifer veant la grant humilite du roy se prist a lar
moier si fort que a grant paine polt dire grant mercy
Tantost fu qui nonca la venue de gadifer a Emendus
le quel sans delay fist venir devant lui .xij. de ses com
paignons et leur fist prendre chascun une espee nue
par la pointe contremont devant leur pis si sen vint

en ce point tous desceaux et a nu chief en la tente du roy. Et quant il vint la il sagenoulla devant le roy en le saluant z le roy luy rendi son salut qui moult estoit esbahi que Emenidus vouloit faire combien quil le pensoit bien. Adonc emenidus demanda au roy le quel estoit gadifer. Et le roy luy dist que cestoit ce josne bachelier quil tenoit par la main. Adonc Emenidus luy dist. Ha gentil bachelier je vous prie mercy vez ci cestui qui vous a fait oz plemn de vre prix. Si en povez faire vre plaisir Soit de mort ou de vie ou de prison. Et quant gadifer vit la grant humilite de emenidus. Il commenca a plorer Et en plorant luy dist. Sur vre grant humilite ma toute rancune z courrouch oste. Si vous pardonne tout ce que mavez fourfait. Et vous prie quil vous plaise a demourer mon amy z je vous promects que ie seray le vre. Adonc luy dist emenidus z je vous en mercie. Et pour ceste bonte je vous donne sil vous plaist a prendre tout le regne de thabarie que ie conquis sur le roy amirargon et se vous donne en mariage le seur de mon nepueu pieron que vre pere occist devant gadres qui est une moult belle damoiselle z si est dame de la medonne z dune partie dinde. la quelle est nommee lindonne Et par ainsi se vous devenez mon nepueu de tant sera lamour plus certaine entre nous deux. A ces mots luy chey aux piez Gadifer en luy remerciant du bien z honneur quil luy en faisoit z emenidus le releva z le baisa en signe damour z de paix. Et ne pensez point quapaines y avoit homme en la tente du roy Ne le roy ne autre quil ne plorast pour les doulz mots que disoit Emenidus z que respondoit aussi gadifer.

Comment cassamus z Gadifer retournerent en la cite de ephezon apres la dicte paix faicte. lxv^e cap.

Apres ceste paix faicte. Cassamus prist a parler au roy de plusieurs choses z luy raconta toute la maniere de la destrousse que le iour devant avoit este faicte z comment le soudan de Baudres estoit pris et retenus en la cite. Et puis luy dist comment les quatre filz Clarins avoient ordonne de faire une embusche z de faire par leurs coureurs eslever leurs proies Et pour ce quilz estoient peu de gens en la cite ilz requisent au roy quil leur voulsist prester gens a fin quilz peussent tant mieulx recevoir ces indois Et le roy leur respondi quil en avoit a leur voulente Si fu aussi donc parle de prendre iour de bataille compable alencontre de Clarins. Et y furent lors envoiez aucuns chevaliers de lost qui si bien exploicterent que le viel Clarins saccorda au plus prouchain mardi ensievant a combatre force contre force. Quant cassamus z le roy orent

assez parlemente ensemble. Il vost prendre congie. Adonc
le roy fist venir Anser. Perdicas. Caulus. leone z flor
dis. Et leur commenda que a toutes leurs gens ilz sen
alassent en la cite avec cassamus du larris z se lui feissent
aide a son besoing. Tous lesquelz le firent aussi volentiers
que beau varlet baise sa mie. Si se partirent tous de
lost a toutes leurs gens z sen vindrent passer au nef
tant quilz furent en la cite la ou il furent tresgrande
ment receups z treshonnourablement. Tantost sceurent
leur venue. Betis z les damoiselles qui estoient delez
le bon Baudram en grant esbatement Si sen vinrent
tous ensemble tenans lun lautre par les mains alencon
tre deulx si les receurent moult ioieusement. Et tous en
semble sen alerent en la chambre dame venus qui estoit
la plus riche chambre de quoy ie croy que onques homme
oy parler. Tantost que ilz furent la venus ilz sassirent
sur les tapis de soie si se commencerent a iuer les uns
aux autres z a dire gabes z motets iusques a tant quil
fut heure de mettre les tables. Et quant il fu heure
ilz se leverent sus si laverent z puis sassirent Et se de
toutes les honneurs qui y furent faittes je vouloie par
ler ie vous ennuieroie si men tairay a tant fors tant
que vous povez bien en vous mesmes penser z croire
que entre tant de nobles princes et princesses tou
te honneur y estoit monstree z enseignie.

lxvi^e capitre.

Comment dame phesonne z le soudan de baudres
iuerent aux eschez.

Le souper passe z les tables ostees si se commencie
rent a deviser et a iuer comme devant en atten
dant leure du dormir. Adonc fu aporte ung eschequier
au viel Cassamus Car il le commenda z tantost quil
le tint il commenca a mettre les esches Si commenda
a sa niepce dame phesonne quelle iouast alencontre du
Baudram z elle respondi que si feroit elle bien voulen
tiers sil plaisoit au baudram quil respondi quil ny sa
voit iouer. Mais neantmoins il le vouloit bien si sas
sirent devant leschequier. Et lors le commenca dame
phesonne a rigoler en telle maniere Sire se vous vou
lez iuer sans courroucer vous avez davantage ung
roc z ung chevalier z si vous materay en langle dun
pion en alant. Adonc dist. Edea qui ia toute en amou
ree estoit de Baudram comme par jalousie dist Da
me phesonne qui sesbahiroit pour voz parlers Il seroit

tantost desconfis dont commencerent il a rire et a
gaber en telle maniere que le Baudrain ne savoit
quel tour tourner Et en ce jeu il commencoit a mu
ser & ne savoit le quel traire devant. Et tant que
finablement dame plesonne lui dist dun chevalier
en prendant son siege. Eschac si le convint retraire Adont
lui dist dame plesonne. ha sire on se doit peu fier en vostre
garde quant vous vous en fuier Si en fu le Baudrain
si honteux quil ne sceut que respondre mais se taisoit
& souffroit & souffroit tout a grant paine. Car ainsi
faire le convenoit. ha sire Baudrain dist dame pleso
ne je voy bien que le souvenir damours vous amenoit
aucune chose en doulce pensee. Or cha cha jouons lie
ment & pensez de vous deffendre Car sans nulle doubte
vous serez mat sil plaist a dame venus nostre deesse se
vous parfaites le jeu ou en langlet ou en la roye Et
a ce mot ny ot celui en la salle qui ne commencast a rire
Et quant dame plesonne le vit rire si commenca a
rougir & devint ung peu honteuse. Neantmoins tous
jours juoit elle. Et tant que encore une fois elle dist
au Baudrain. Sire amendez cest eschat & vous gardez
Car a lautre coup vous serez mat se vous ne vous deffe
dez autrement. Cassamus qui la estoit & sacristoit
sur ung coussin Quant ces reproches que disoit sa
niepce commenca moult fort a rire. Et pource quil
ne vouloit point que le Baudrain perdesist maniere
il prist son coussin & le rua sur leschequier En disant
vous estes tous deux mats & jay le jeu gaignie Car
jay tout desconfit Si en doit estre lonneur mienne Et
puis dist que on apportast le vin comme on fist en moult

riches vaisseaux dor. Si burent moult joieusement Et
quant il orent beu ilz se departirent & sen alerent les
aucuns couchier. Et par especial le Baudrain en sa
chambre Et les dames en leur

Comment Cassamus remonstra en ceste nuit a gadifer
a betis & aux gregois ce que son espie lui avoit dist le
jour devant. lvii^e chap.

Quant le soudan de Baudres sen fu ale couchier &
les dames aussi. Cassamus retint tous les autres
barons & leur remonstra comment ceulx de lost des indie
devoient lendemain au matin venir acueillir la proie
de leur cite. Et ce scay je dist il par une espie que iavoie
envoyee en leur ost. Et y doivent venir les. iiii. filz du roy
clarvus devant nommez & marcien le persant avec
eulx Si vous a pour ceste besongne le roy transmis po
vous assister a ce besoing. Et aussi je vous fay savoir
que mardi prouchainement venant est la bataille prinse
& juree du noble roy alixandre et de clarvus le roy dinde

Et pource nous vous prions entre vous gregois que vous nous conseillez pour le mieulx. A ces paroles respondi Arsee. Sire je ne vous sauroie donner autre conseil fors que de tres bien garder les murs et les portes de ceste cite pour les embusches assaillans. Et quant ce vendra au matin. Et que la proie devera vuider Nous serons tous prestz de noz armes si saultions dehors non pas a une fois a fin que noz ennemis quant nous les aurons cachez jusques a leur embusche nous rachacent Et alors saultons tous a une fois sur eulx radement Si les pourrons par ce fait plus esbahir quautrement Tel est mon conseil qui mieulx scet si le die. Adonc chascun laccepta. Si se departirent a tant et sen alerent dormir chascun a sa chambre. Mais cassamus fist premierement ceste emprinse savoir a tous les capitaines de la ville A fin que leurs gens feussent prestz le matin pour la cause dicte. Et se leur commenda que les tours murs barbacanes et portes feussent bien gardees Car les Indois estoient moult dolans de la prinse du baudrain le quel ilz desiroient par subtiles manieres ravoir pour quoy nous est besoing a ceste fois de garder plus fort quautrefois tant pour ledit baudrain comme pour la dicte bataille a mardi prouchainement venant Et quant il ot tout ce fait il sen ala dormir jusques au matin que il se leva et arma tout des premiers Car il estoit tant actif en ses besongnes que son pareil nestoit point sceu.

lxviije capitre

Comment les quatre filz clarins vindrent cueillir la proie de la dicte cite.

Ainsi que par cy dessus avez oy avoient les iiii filz Clarins emprins de venir lever la proie de ephleson si que quant ce vint le matin quil devoient ce faire ilz sen vindrent devant leur pere en sa tente Avec eulx marcien le persant pour lui ent advertir de leur intencion et emprinse le quel marcien le dist au viel clarins en telle maniere. Sire dist marcien nostre propos est que de faire ung aguet sur ceulx de la cite par devers la porte darbone et illec cueillir la proie. Et a ceste cause sentans ceulx de la ville de grant voulente et quil vuideront sur nous baniere desploiee je conseilleroie que vous et toutes voz batailles leur feissiez ung assault a lautre porte que on nomme du pret Par ma foy dist. Clarins cest follement parle. Car mil hommes ilz seroient occis et affolez avant quil y eust conqueste Nous lavons assavoir sans

gaaingnage. Car vng meschant villain y occiroit aussi
tost vng duc ou conte comme vng autre. Et aussi ma
di prouchain nous deuons auoir bataille au roy de
gres si ne vueil pas perdre mes hommes darmes Car
il ne me seroit ia reprouue quil mait trouue comme mes
chant. Car il est tant faulx z subtil Car il a voulente
de regner sur toutes les nacions du monde. Mais se
je puis il ne me tenra en son dangier autant me lauroie
desmembrer. Adonc dist marcien. Sire or en soit a vos
tre. Et a ces mos sans plus dire ilz vuiderent hors
des tentes z monterent a cheual Car leur voulente estoit
de faire leur emprise ainsi quil auoit en propos. Quant
il furent prestz ilz commencerent a cheuaucher deuant
jusques au buisson ou ilz mirent leur embuscle si estoit
encores si matin que le souleil nestoit pas leuez. Ceulx
de la cite sachant tout leur fait Et apres que le soleil
commenca a espandre ses ruis sur la cite. Cassamus q
la estoit bien z richement armez fist ouurir la porte z
si commenda que la proie fust mise hors comme fait
fut. Tantost que la proie fut sur les pasturages vin
rent. xxx. courreurs desquelz estoit conduiseur Porus
le fil Clarmus z marcien auec lui. Si acueillirent la
proie z la commencerent a cachier deuant eulx. Adonc
leua le cri z la huee tant de ceulx de la cite qui estoient
sur les murs qui les aduisoient comme des herdiers.
La estoit floridas prest z appareillie de ses armes qui
auoit requis a Cassamus et aux autres quil peust
le premier vuidier si vuida le premier z feri cheual des
esperons qui tost lemporta sur les champs Porus qui
estoit derriere qui aduisoit tout prest le quel vuideroit
le premier le perceut. Et quant il le vit venir sans

escrier ne mot dire retourna contre lui a lance a ualee
Si sentreferirent eulx deulx des lances si roidement que
ilz se porterent tous deux par terre comme paumez mes
porus qui moult estoit de grant courraige ressailly sus
premier z vint a son cheual z remonta mais oncques
vers floridas ne daigna courre quil gisoit encores disant
a lui mesmes que ia ne lui seroit reprouue que il eust
pris son ennemi en gisant.

De la rescousse des proies qui fu fiere z aduerse deuant
epheson. lxix^e capitre

Floridas abatu comme dit est gisoit encores tous
estendus z estourdis si que plus ne pouoit si vindrent
tantost sur lui ses compaignons qui le sieuoient z qui
bien auoient veu la jouste si parlerent a lui z il les enten
di en lui redrecant comme tous honteux si lui fu son cheual
rendu sur le quel il remonta radement combien quil
fust estourdis Neantmoins il veult aler a le meslee Or
commencerent il a sieuuir leurs ennemis de belle tire

tant que Cassamus rattaindi Marcien le quel ne se fu
soit point cachier mais vint contre ledit cassamus z se
commencerent tellement a combatre lun lautre z a ferir
sur ces timbres de leurs espees quil en faisoient le feu saillir
Et semblablement les autres. Car se lun assailloit rude
ment li autre deffendoit vaillamment. Car les Indois
volans de la prinse du Baudram sefforcoient dattrapper
aucuns de leurs ennemis pour ledit Baudram ravoir
par eschange la estoit porrus qui faisoit moult darmes
Car il ioustoit a tout homme Et tellement poussoit
ius chevaulx z chevaliers que ce sembloit foudres Et
floridas qui lavisoit sachant que de lui avoit este mis
par terre sen revint contre lui z le feri a deux mains
dune mache tant quil le fist touchier sur larcon de
vant. Et se recouvrir eust encore ung coup il eust
creus que faire ne polt. Car porrus qui tenoit sa gisar
me le regarda et vit ledit floridas qui le costioit de
si pres si le feri du travers z lattaindi sur sa targe dont
il coppa ung grant quartier si fist reculler floridas.
Mais pour ce ne lessa point ains le feri encore ung cop
du quel il fist audit porrus son heaume embarrer sur
les yeulx. Et se leurs gens ne feussent venus a la res
cousse lun des deux y fust demoure. Pour veoir ses
fais darmes estoient les dames z damoiselles avec
leur prisonnier le Souldan de Baudres montez sur
les tours du palais qui sappelloit le palais de Iupiter
Si y estoient a leur du poussis entre floridas z porrus
dont elles se devisoient audit souldan z le souldan leur
dist que cellui de sa partie estoit le josne porrus filz de
clarmus le roy dinde si le prisoient moult pour sa grant

vaillance disant que sil vivoit longuement que ce se
roit lun des plus vaillans du monde. A ces paroles sal
lirent ceulx qui estoient au bruslet assez pres de la bes
cousse se y eut grant poussis Car il estoient tous de
grant voulente z ne voulsissent estre aux noces Non
obstant la mort non plus que bestes mues. A ceste
embusche saillirent aussi de la cite une bien grosse com
paignie dommes darmes fres z nouveaux qui se bou
terent en leurs ennemis tellement que ce sembloit fou
dres du ciel. la veissiez dont plusieurs chevaux sans
maistres z plusieurs chevaliers trayinans leurs boy
aux autres en cervelles piez z mains couppees z espar
ses sur les champs que cestoit horreur la estoient sag
z cervelles respandues par tas la se emploient les
hardis a ceur les couars la estoit bien crueuse z grant
merveille. En ces pestillences sentrebatirent au ferir
lun a lautre. Arsee de valestre z caleos le fier porr
Et se feussent entretues sil neussent este rescoulx de
leurs gens. Et meismes y vint canaant le fier caleo
qui eust prins arsee se neust este gadifer qui sen per
ceut le quel tantost y courut a toute sa bataille si se
prinrent ensemble ledit canaant z gadifer Mais qui
vous diroit la bataille des deux ce seroit une longue
chose z aussi des deux autres. Car tous quatre se com
batoient sans espargnier. Et a ces dures rencontres
vinrent les Baudrams qui moult estoient desirus
de avoir aucun prisonnier pour ravoir leur seigneur
par eschange qui se bouterent tellement ens ces gargoie
que il les firent reculer voulsissent ou non plus de qua
tre arpens de terre. Et sans nulle doubte il y avoit tel

cliquetis de haches z despees que on ny eust point oy
tonner. Et dist listore que lair estoit tous obscurs
des alaines des hommes et chevaulx z des fumees
qui yssoient des mors z des navrez.

Comment betis le frere gadifer fu pris des indois et
porus des gargois. lxv^e cap.

Marien de perse veant comment les iiij. filz clarins
se habandonnoient z veans que de la cite vuidoient
tousiours gens fres et nouveaux par lesquelz ilz pou
oient plus perdre que gaingnier. Et aussi veans que
clarins ne mettoit nulle expedicion a culx secourir
doubtans que il ne leur mesavenist fist sonner le re
traite Et quant le dit porus loyt qui chaux z boulis
estoit Entendans de avoir assez puissance pour conqr
re la cite se courrouca merveilleusement. Combien il
le convint retourner ou il fust demoure seul entre tous
ses ennemis mais ilz retournoient tant ordonneement
que cestoit plaisir de veoir son convoy Car les plus

vaillans se tenoient derriere. Entre lesquelz estoit por
tousdis advisant comment ceulx de la cite se mainte
noient. Betis le frere gadifer qui encores navoit fait
chose dont il deust estre nouvelle veans comment ces
indois se mettoient au retour. Sapensa quil les pour
sieuvroit comme il fist. Car il fery cheval des esperons
Tant quil fu eslongie de ses gens Porus qui le veoit
venir z sachans qui demandoit la iouste avala sa la
ce z sen vint contre luy tellement que cheval peust cour
re. Et betis qui autre chose ne demandoit luy vint aus
si alencontre. si sentreferirent tellement z si roidement
a la force des chevaulx que les lances qui estoient
roides ne le peurent souffrir ains volerent par esclas
z passerent lun deles lautre. Tellement que Betis se
bouta en le moyenne des indois la ou il fu prins z rete
nus Mais ce ne fu point sans grant perte dune ptie
z dautre. Car tous les deux chevaliers estoient preux
z hardis premierement Betis qui estoit moult bien
asseurez z mist tantost main a lespee z vous commenca
a esparpiller ces Indois tellement que ce seroit fable
a recorder Car il les occioit cop a cop abatoit z poussoit
par terre. Mais finablement marien le prist a luy
de de ses gens. Et se betis se porta vaillamment aussi
fist porus. Car il fist tant darmes que merveilles
Et dit listore que dune hache a deux mains il frappoit
si grans cops quil tumboit tout par terre z luy avoit
on tue son cheval mais il sestoit adossez dun vielz
mur dont il couvroit son dos z la estoit advironnez
de plusieurs gargois qui luy gettoient dars z faus
sars mais nullement il ne le sauroient aprouchier Et

la y auoit telle crierie dommes z de femmes que a mer
ueilles. Cassamus oyans celle noise vint celle part
z voit ce cheualier qui tant faisoit darmes que plus
ne pouoit. Si fist reculler toutes ces manieres de
gens arriere z le commenca a dire. Sire cheualier
rendez vous a moy Car vostre deffence vous vault moult
peu Et sachies que se vous ne le faittes vous serez
occis maleureusement. Il vault trop mieulx de vous
rendre courtoisement que pis attendre venez ent auecques
nous paisiblement veoir les dames z les damoiselles
du palais si tenrez bonne compaignie. Je Cassel le
soudan de baudres. Et quant porus entendi Cassamus
qui ainsi parla a luy. Il commenca tous a enfler de
mal talent z luy dist. Certes sire cheualier vous me
tenez bien pour enfant qui cuidez que ie me doiue
ainsi rendre a vostre simple parolle. Sachiez que Ja
ne me y rendray tant que ie viue ne que iaie puissance
de moy leuer mes bras Ne ja ne marez en vostre dangier
se non par force. Cassamus qui moult estoit preu
doms veans comment cestui porus estoit desirans
dacquerir honneur z le nom de proesse mist piet a
terre z dist que chascun alast arriere z quil sen cheui
roit bien. Tira son espee en soy courant de sa targe.
Aprocha le cheualier z la le commenca a aproucher
de si pres z enuay: Et porus a soy deffendre grandement
et radement z la en ce hustin luy disoit cassamus
Amis rendez vous ne vous faittes a foler ne ma
haignier ou par auenture occirre. Mais a ces parolles
fait semblant porus que il ne lot ne lentend. Ains
se deffend puissamment z vaillamment Car ilz sentre

donnoient si grans coups que le feu sailloit des espees
z heaumes. La estoit gadifer le frere betis qui de la
prinse de son frere riens ne sauoit aduisant z regar
dant son oncle contre le cheualier tellement caplant
ayans ioie z plaisir a les regarder disant que au iour
dui ne veismes si bel tournoy laissons les vng pou
en cest esbatement. Cassamus oyans ces parlers co
menca a rire soubz son heaume disant en soy mesmes
par ma foy biau neps vous le portez bien aise vous
ne sentez pas les horions Or donc apres moult de si
faittes parolles z de telz estequilz z pousseis qui moult
longues seroient a recorder porus fu prins z abatus
par terre par les gregois se luy tollirent espee z armeu
re tant que il nauoit de quoy se deffendre se non de
ses poins Mais ce peu luy valut Si se rendi voulsist ou non

Comment porus fu receupz en la chambre des dames hou
nourablement. lxxj^e capitre

Ainsi que ie vous ay recorde ou pareillement fut

prins ⁊ retenus porus de ses ennemis ⁊ lui prins et
desarmez du heaume seulement de son espee ⁊ esperons
Il le firent sur vng roncin remonter. Et cassamus
aussi. Quant il fu remontez il commenca a regar
der autour de lui si ne vit point Betis son nepueu
dont commenca a demander apres lui mais nul ne
le respondoit se non porus quil lui dist Sire par ma foy
il Jousta nagaires a moy tellement que par la jouste
Je suis ou present dangier. Ne onques ne le vis puis
bien pourroit estre quil est parti de tel Jeu que moy car
Je avoy mieulx quil soit prins que le contraire ⁊ sil est
prins ⁊ moy prins tant en vauldra mieulx la besongne
Je espoir que par ce nous avons paix se procurer on le
veult. Car sans doubte le guerre est tresperilleuse entre
vous ⁊ nous Ainsi devisant ⁊ parlant entrerent en la
porte de la cite ⁊ dillec au palais. les damoiselles sachans
leur venue vindrent alencontre deulx qui les receurent
honnourablement. la fu porus desarmez ⁊ lui fut bail
le vne moult riche robe qui bien lui seoit Car il estoit
bien fais de corps ⁊ de toute facion que de le regarder
on ne se pouoit saouler En especial les dames qui
moult le prisoient disant entre elles que il estoit taille
de estre bien vaillant homme es fais darmes Adonc
ma dame pleesonne le prist par la main ⁊ le assist
sur vng tapis de soie ⁊ elle dencoste ⁊ lui commenca
a dire. ha sire dist la pucelle vous nous avez au Jour
dui tresfort greve par vostre prouesse Vostre vaillance
nous a dommaige grandement Et non obstant ce se
nous a il pese de vostre prinse ⁊ trauail ⁊ du peril ou
vous avez este par les bourgois de ceste cite Mais vostre

haultaine prouesse vous en a deliure louenge a dieu et
a ma dame la deesse venus. ha dame dist porus vous
dictes vostre courtoisie comme il vous plaist se vous
en rens cinq sens mercis mais se neust este cest ancien
preudomme ie croy quil meussent. ha dist cassamus
Niepce se dieu me puist aidier son ne meust secouru
Il meust a ses poings estrangle Adonc commencierent
il a rire de toutes pars A ces paroles vint ⁊ entra vng
varlet en la chambre qui leur aporta nouuelles de
Betis qui estoit prins ⁊ emmene prisonnier en lost des
Indois dont ilz furent moult dolans mais la prinse
de porus les reconfortoit Adonc vint le baudrain qui
venoit de aourer du temple de dyanes qui fist moult
grant feste a porus obstant que il amast mieulx
autrement. Mais de male aduenture fault faire
le meilleur prouffit que len peut. Car le desconfort
ny vault neant Adonc pleesonne se leua contre lui
et se lassist empres porus sur les tapis ha dist elle
que pleust a tous les dieux que tous noz bien vueil
lans fussent aussi vaillans que vous estes messeigneurs
Nostre guerre en vauldroit mieulx contre noz ennemis
Certes dame dist porus vostre ennemi ne vouldroie je
point estre. Et se vous entendez que clarius mon
pere soit vostre ennemi non est ains vostre ami Car il ne
desire riens tant que vostre gracieux corps gent Et
combien quil soit moult ancien si nauroit ne deueroit
avoir dame ne damoiselle blasme de lui. Car il est
extrait du noble sang de troies comme du vaillant
roy priant. Et sachiez que ie ne dy point pour chose
que ce soit mon pere ⁊ de ceste parole se hontoya vng

petite dame phesonne. Car elle entendi bien a la parole de porus que ceste guerre ne venoit que par elle pour ce quelle ne le vouloit prendre a mary a cause de son anciennete. Si se teult a tant de ce propos et commencierent a parler dautres choses pour mieulx oublier le temps.

Comment Betis fu honnoures es tentes des Indois et dautres choses. lxxij^e capitre.

Les Indois persans et baudrains ayans en leur prison le duc Betis se mirent au retour a tout leur conquest si ne cesserent de chevauchier tant quil vinrent en leur ost. Et quant il furent la venu ilz desarmerent ledit Betis si le revestirent dune moult noble robe et puis le menerent au tref du roy clarus le quel clarus estoit si dolant que porus son filz estoit prins et emmenez prisonnier en la cite que plus ne pouoit mais il ne savoit sil estoit navre ou non dont de tant il estoit plus dolans Or vint

marcien de perse et les autres trois filz dudit clarus avec luy qui amenoient leur prisonnier tantost que ledit clarus le vit avant quil eust salue il demanda de porus. Mais ilz ne len sceurent dire autre chose quil estoit prins et en son lieu il avoient cestui betis qui se disoit estre frere dudit gadifer. Et pource disoient il. Sire ne vous en desconfortez point car au plaisir des dieux nous rarons bien vostre filz et le baudrain pour cestui et aussi le desconforter ny vault neant. Nulz qui a paour des fueilles ne doit aler au bos. Ainsi est de guerre se nous perdos ceste fois autre nous gaingnerons. Ainsi reconfortoient les Indois leur. Et en ce disant ung varlet entra en la tente du roy clarus si le salua et lui dist en telle maniere. Treschier sire sachez que vostre filz porus est retenus prisonnier et fu pris moult honnourablement en combatant empres ung viez mur de pierre mais pour certain avant quil fust prins il occist plus de cent de leurs hommes et fu par force abatus a luiter et sachez que son heaume et espee lui furent tollus de force. Toutesfois quelque meschief quil y ait receus si nest il quelque part blecie et si non au menton dune pierre de fonde que ung villain getta qui estoit peu de chose car ce nest que une bien petite blesseure se vous en reconfortez car en sa prinse il ne receut que treshault honneur. Adonc dist clarus au varlet garde que tu ne mentes car sautrement estoit ie te monstreroie quil men desplairoit Sire dist le varlet certes non. Ainchois est telle la verite. Adonc dist marcien par ma foy sire bien

peut estre vray et quil dist Il a peu avoir eu a faire
a tel qui la veincu plain de proesse z de hardement
si lui a aidie. Et vous scavez que Jamais ne doit
preudomme faillir autre Or avant ce dit clarvus
il en soit ainsi que vous dittes Jaymme mieulx quil
soit prins a son honneur quil en soit fuy a honte
dist marcien Sire vous dittes bien z ne vous en
doubtez en riens Il nous convient obtenir vng
respit de guerre .v. ou .vi. iours entre nous z les
caldains z aussi des gregois par quoy se nous pou
ons trouver par le moyen daucune bonne aliance
vne bonne paix Ce seroit le meilleur Car se pleniere
guerre ne prouffite gaires par ma foy dist clar
uus tant que lame soit en mon corps Je nauray paix
au roy alixandre Car il ma occis mon frere z ou Je
y mourray ou la mort de tant de vaillans hommes
comme rois ducs contes z barons qui par lui z a sa
cause sont mors z occis sera en son corps vengie mais
toutesfois bien me plaist la treue iusques a .xv. iours
se acorder le veulent ou tant que on ait les prisonniers
ostagies z mis a finance Et aussi que on pendant
de ceste abstinence de guerre chascun puist mener sa
marchandise ou mieulx lui plaira Apres tous ces
consaulx z devises ilz sassirent au mengier z fu betis
assis bien z honnourablement comme a soy appertenoit
Car il nestoit que prisonnier sur sa foy Et tant quil
fu prisonnier marcien z canaant lui tinrent tresgrant
compaignie et aloient entreulx esbatre ou bon lui sem
bloit Et se betis avoit belle prison encore lavoit il mais
plus belle. Car il estoit deles les dames ou il prenoit

tresgrant consolacion en parlant damours a leurs vo
lentez et aussi le lieu ou elles habitoient le requeroit.

Sensieuent les veulx z acomplissemens du paon z pre
mierement par qui z coment il fu occis. lxviii^e capitre

Ce fu ou mois de may comme dit lestoire mais en
quel an de la creacion du monde ce fu point ne met
que porus fu par cy devant come avez ouy prins par devāt
la cite de ephezon en la quelle il estoit prisonnier avecqs
les dames sur sa foy z gentillece Et aussi Je cuide a mon
escient que bien y voulsist demourer Car tant damour
donneur z de courtoisie il trouvoit es dames du palais
que plus ne peust souhaidier tant en Jeux z esbatemens
comme en devises damours z de ses vertus Et Ja estoit
tellement enamourez de ma dame phesonne que plus
ne pouoit. Or donc porus ainsi prisonnier il advint vng
Jour quil sen aloit esbanoier aval le palais si encontra
vng varlet qui portoit vng archon du quel il traioit
de boulletes apres les oiseaux si lui demanda porus

que il lui prestast vng peu son archon qui le fist voule
tiers et auec lui bailla vne boullette. Adonc porus mist
la boullette sur les cordes pour tirer apres quelque oisel
Et ainsi quil regardoit bas z hault en querant aucun
oisel pour tirer. Cassamus qui le regardoit vit vng
paon sur la chambre venus qui la se cointoit z faisoit
la roe de sa queue si appella porus z lui dist Sire porus
regardez sur ceste chambre vers la beau tirer. tirez z no
monstrez comment vous savez iuer de larq. Ha sire il
nappartient pas que ie face seans ce dommaige ou ce
desplaisir que de occir ou tirer les oiseaulx du lieu z ou
les dames prennent leur plaisance. Or tirez hardiemet
dist Cassamus ceans en y a assez z plus beaucop quil ne
besongne. Adonc porus auant ladicte dudit vieil Cassam
lieue son arc si entoise z tire par telle maniere z tire quil
attaindi le paon par my la teste z lui fist voler les plum
hors de la teste z la ceruelle aussi. Si chey le paon mort
par terre. Adonc les dames z damoiselles qui le regar
doient y vindrent acourant. Et meismes dame phesō
ne qui sailli auant z print par la main porus en lui
disant en riant. Sire vous estes prins en faisant
mon dommage. Ha dame dist porus Jen demande
mercy en moy rendant a vous comme le vostre prisonnier
de ce Jour en auant. Or bien dist la dame z Je ne dema
de autre chose z retieng ceste promesse. la faisoient
Joie Indois z gregois a la mort du paon que cestoit
plaisir a les veoir z oyr Car moult bien se sauoient
honnourer z conioir. Or fu le paon leue z faistis et
envoiez a la cuisine pour lapointier comme il app
tenoit z entreulx vint leure du disner quant il fu temps

les tables z napes mises se commencierent a seoir toute
z barons z les pucelles entre deulx les prisonniers pour
les festoier z conioir illec de ris z de tous esbanois
pensers z gracieux regars sesbatoit chascun ce quen
lui estoit z la disoit dame phesonne au bel porus.
Ha sire or a este par vous mon paon occis par ma
foy dame disoit porus se Jay mespris en ce le mes
fait en est miens z la merci vostre. Et pource Je dis
par mon Jugement que de tant doige estre vostre
subget. Et se les dieux donnent que ceste guerre ait
prins fin Je seray a tousiours mais vostre leal amj
sainsi est que Jen escape ma vie sauve. A ce mot lui
respondi la dame. Sire dieu vous deffende de pis fe
Car sans doubte Je vouldroie bien auoir mis grant
chose par sy que Jamais ne vous fussiez ennemis
A ces parolles fu le paon apportez a table moult ho
norablement z le apportoit lune des pucelles qui
sappelloit heliot. Et quant il fu mis sur la table
Cassamus dist. Or cha messeigneurs de la table
le doiuent veuer de veux. Et pourtant que Je perçoy
que a ceste table a des plus vaillans cheualiers du
monde du monde. Et aussi des gracieuses dames
z damoiselles Je vouldroie bien se cestoit le plaisir de
vous tous que au gentil paon son droit fu paiez
Joieusement z gracieusement pour la compaignie
resioir en deduit z en leesse. A ces parolles sacorderent
cheualiers z escuiers z aussi dames z damoiselles
z fu la charge donnee a ma damoiselle heliot de pre
senter le paon a sa voulente. Et de receuoir les veux
tels que chascun les feroit la quelle prist z leua le paon

en hault z sen vint devant Cassamus et puis li dist
en telle maniere.

Du premier veu que fist Cassamus du lairs lxviij^e capitre

Sire dist la pucelle vous
qui avez este en tant de noble fais darmes la ou
vre haulte proesse a este congneue de tant de vaillans
hommes que la fame en court par toutes regions et
contrees. Et aussi a la cause de ce que vous estes lainsne
de la chevalerie de ceste compaignie je vous amonneste
z semons par la vertu qui ma este donnee de vous et
des autres que vostre plaisir soit de veer au paon tel
veu que ce soit a lonneur de vous z a lesioissement de
de la compaignie. Adonc dist cassamus a ce ne vueil
je mectre quelque refus. Et pour tant je veue z promecte
au dieu mars z au paon q' prit Sil avient que la ba
taille jurée z emprinse de par le noble roy alixandre
dune part z le roy clarrus dinde dautre part abour
dee ensemble z que de ceste bataille nous serrmes au

dessus par telle maniere que il adviengne que je
puisse le dit clarrus trouver souprus ou entrepris q
je le secourray de toute ma force z ferray tant ou gy
mourray en la paine ou il sera remis sus. Et sil lui
fault ne cheval ne harnais je lui ferray le rendre et
ravoir. Et tout ce sera fait pour lamour de son fil
porus que je voy ya prit qui par sa vaillance est mon
prisonnier. Adonc lui respondi porus Sur les dieux
vo' vueillet ceste cortoisie merir z rendre grant mais je ne
scavoit moy sainsi advenoit. Neantmoins ceste courtoi
sie sera guerdonnee. Car bons fais z bon dis ne doit
perir. Apres ces parolles la dame heliot prist le paon
z lassist devant arrise qui seoit empres le dit cassam'
disant en telle maniere.

Du second veu que fist Arrise de valestar lxix^e cap.

Beau sire qui estes chevalier de la compaignie
gargoise qui avez veincues z achevees maintes
guerres z tournois tant que vre renommee reluise

en plusrs lieux passez et pmettez au gentil paon veu a vre plai
sir come il est ordonne par ceulx de ceste compaignie. Ha dist
cassel a la dame vous dictes ce que vous plaist pleust au
dieu mars q je fusse tel q dictes mais il sen fault assez No
obstant si voe je et pmets au paon de prit q sainsi est q les
batailles soiet come les Indois et les gregois ont empris quelc
ung conbatray de toute ma puissance en aidant ceulx de ephe
sonne et tout ce feray je pour lamo des dames En especial po
lamour et accointance de dame phesonne Ne ja ne men partiray
tant q vo avez paix aux Indois sainsi nest que le roy de mac
doine qui est mon souvrain seign men gecte a force. Sire
dist la pucelle dame phesonne la vre grant merci. Vre vons
q vo avez la voulente de nous bien faire et rendre a cet doubles
le bien q vous avez fait. Apres ce veu second fait et dist ainsi
q dit est prist la damoiselle heliot le paon et le mist par devat
perdicas qui seoit au coste de dame phesonne Et lui dist en
telle maniere.

Du tiers veu que fist le vaillant pdicas. lxxvi. cap.

O cha beaux sires perdicas qui tant estes vaillans
et preux que voz fais sont escrips en la memoire de proesse
et de chevalerie vostre tour est pa venus vouer vous cou
vient et promettre au paon tel veu que ce soit a vre honne
ainsi que bien faire le savez Dame ce dist il ce ne veul je
point refuser Mais sui vre chevalier prest et appareillie
de faire vostre service a la louenge damours et darmes Et
pourtant je voe et promets que au plaisir du dieu mars sil
avient que le noble roy de macedoine se combate ou tiegne
sa journee alencontre du roy clarvus que en ceste bataille
je me combateray a piet avec les sergens en leur faisat
aide et illec vouldray vivre et morir se les dieux le maportet
Ne ja ne men partiray si sera la bataille iusques en la fin
menee et desconfitte dun coste ou dautre. Ha sire dist cassel
mes la vostre grant merci bien parcevons la grant
amour que vous avez en nous et que en vous na quel
que couardise Mais toute proesse et vaillance. Et come
dit listore cellui perdicas estoit ung tresgrant bel et fort
chevalier et puissant josne et raide en laage de xxx a
a xxxii ans. Qnt il ot son veu fait come dit est la dame
heliot reprist le paon et le porta empres et par devat ma dame
phesonne qui seoit au plus pres dudit perdicas la qlle
estoit une moult belle gracieuse et gente damoiselle.
Et sembloit comme dit listore quelle fust faitte pour
tousiours regarder Se lui dist la ditte heliot en telle
maniere.

lxxvii. capitre

Du quart veu que fist la belle dame phesonne

Dame qui savez toutes les vertus de vraie et parfaite
amour et qui avez le renom de gracieuseté sur toutes
les damoiselles et pucelles du monde vouez au paon tel
veu que tenir le puissiez a vostre honneur et a laumentacion
de vostre gracieux renom. Pucelle dist phesonne Ce veul je
faire au plaisir du roy de macedoine se je puis Et pour
tant je voe et prometz au paon par la foy que je doy a ma
dame venus ou quel nom mon damaille est dedie que
jamais tant que je vivre je naray mari ne ami par amours
se je ne lay du gre et accord monseigneur le roy alixandre de mace
doine qui pour lamour de moy a voulu et veult passer
la mer du pharaon pour noz ennemis Et qui ne me
veult de ce croire sache de certain que mal me cognoist
quelque courtoisie ou maintieng que je face a autrui
Par ma foy dist cassamus vous avez fait ung veu
moult bel et moult plaisant dont je vous scay bon gre
Et se cassamus de ce veu le prisa si firent tous les autres

Apres ce veu reprist ma damoiselle heliot le paon et le
assist par devant porus qui moult fort pensoit en soy
mesmes Et si fort comme dit listoire qui sembloit quil
nentendist a chose que on desist Se lui dist la damoiselle
en telle maniere.

Du ve veu que fist porus filz de clarus le roy dinde

Sire qui les grans coups savez departir lxxxviii^e cap
et donner de hache ou despee laissiez vostre muser
Car vostre vielle nest pas bien acordee et paiez a nostre paon
son droit ainsi quil a este fait des autres comme bien
faire le saurez. Ha dame dist porus a moy napartient
quelque veu a faire car je suis en servage dautrui comme
povre prisonnier si nen puis par ceste raison rien faire
Par ma foy respondirent aucuns des barons qui la
estoient. Sire vouez tout ce quil vous plaist Car vous
serez delivre avant quil soit le jour de la grant bataille
Par ma foy dist ma dame phesonne sire et vouez hardie
ment Car bien nous plaist que vostre proesse et noblesse

nous soit monstre. Adonc porus le regarda en soubzri-
ant et en muant la couleur du viaire. Si lui vint lors
ferir au cuer ung vray desir amoureux pour lamour
de la belle phesonne si sapensa que il feroit son veu tel
que chascun en parleroit. Si pensa ung petit sur ce.
Adonc de rechief lui dist heliot Sire sire delivrez vous
paiez le droit de nostre paon. Or ca dame puis quil plest
a la compaignie et par especial a vous ma treschiere
dame. Je voe jure ⁊ promets au paon cy present que
ainsi est que les batailles soient mandees assemblees
ainsi que dit est que je me aide tellement maintenir
que je seray maistre ⁊ victorien de toutes les batailles
⁊ tout desconfiray se les dieux me veulent par leur doulx
plaisir garder de mort ⁊ de mahaing ⁊ avec je voe que
je tolray a Emendus du quel tant de renommee par
sa force ⁊ proesse court par plusieurs regions son cheval
qui que le vueille veoir ⁊ tel est mon veu que je feray
⁊ acompliray ou gy mourray en la paine. A ces mots
respondi ung chevalier qui la estoit appelle leones.
Par ma foy sire porus ce seroit fort a faire. Et je vous
promets se vous le povez faire ⁊ mener jusques au
marchie je vous en donray xviij fois son pesant de
fin or. Et se honne de la femme aussi faisoient tous li
autres. Car ilz disoient que cestoit le plus outrageux veu
que on oy onques. Apres cestui veu vint ma dame he-
liot a tout son paon par devant la belle Edea qui seoit
au plus pres dudit porus. Et lui dist ainsi.

lxxixe capitre

Du veu vje que fist la belle dame Edea.

Dame dist la pucelle vous qui estes loutrepasse de
beaute ⁊ bonte apres ma dame phesonne foy que
vous devez le treshaultain ⁊ excellent dieu damours a
nostre paon vous convient vouer si le vueillez faire tel
que ce soit a vostre honneur. Car veez cy toute la compai-
gnie ⁊ moy preste du recevoir. Par ma foy dist Edea
je le vueil tresbien faire. Si voe ⁊ promets a toute ce-
ste compaignie ⁊ au paon que je feray faire cestui paon
restorer du plus fin or que je sauray ou pourray trouver
⁊ le feray mettre ⁊ poser sur ung piller qui aussi sera
dor fin au meilleur conseil douvriers qui a ce seront commis
Et ce ferage faire a la memore ⁊ recordacion des veux
cy fais et de la belle compaignie. Et sera appelle le resto-
r du paon de tous ceulx qui le verront. Adonc porus lui
respondi ha dame la vostre mercy par ma foy vela
ung gentil veu ⁊ qui procede de bon cuer ⁊ vraie inten-
tion. Et se porus le prisoit si faisoient les autres. Ce

veu fait sen vint heliot portant le paon a Cassiel le
soudan de baudre disant en telle maniere

Du vij^e veu que fist cassel le baudrain qui fut moult
grans ⁊ merueilleux. iiij^xx capitre

Vous qui saues les fais darmes soustenir ⁊ porter
Sire cheualier qui estes soudan des baudr[ains]
je vous semons de paier a ma paon son droit par ma
foy belle respondi il. Je ne vueil prolonguer Et pour
ce vous ⁊ promets par ma foy ⁊ loyaute se la bataille vie[nt]
ramforque je lentens que qui veir le vueille je yray tollir
au roy alixandre son espee ou milieu de sa gent ⁊ len aide
qui vouldra. Car ainsi en sera fait a mon entendement
Adonc jot tres grant murmure entre eulx ⁊ la disoient cestui
homme est forsenez on lot bien a ses parlers ⁊ mesmes sauua
ta de dire ⁊ de veu vng chlr nomme Caulus ainchois q̄ le paon
lui fust pntez Car quant il oy le baudrain ainsi parler il fu
si esmeus en yre qui ne attendi point quil fust amonceste
ains dist en telle maniere.

Du viij^e veu fait par caulus. iiij^xx ⁊ j capitre.

Sire cheualier moult peu auez prise la force ⁊ vail
landise du noble roy alixandre ⁊ encore moins
toute la mie qui vous estes ja vantez de lui tollir son espee
en nostre pnce il ara mal emploie les biens quil nous
a fais Si vous promets par la foy que je doy au dieu
mars se je vous treuue en la bataille de la quelle ja dieu
ne doint que je y faille je vous toldray vre heaume sil ne
tient a cyment ou la teste en venra ou les bras me fauront
Et sainsi est que vous acomplissiez vre veu ⁊ que la dite
espee vous me aportez je vous en donray Cent mille mars
de fin argent Si poez gaignier sil vous vient a plaisir
Adont cassiel le baudrain lui respondi assez courtoisement
Biau sire cheualier il nafFiert pas monstrer son mal
talent ne courous car les veulx sont au commun qui en
veult en prent ne vous troublez point pour ma folie dites
vostre plaisir a lacheuer tient tout le dire ny fait qui
peu Adont dist cassamus seigneurs laissons le debatre

et nestiions plus. Chascun le fera bien sil en vient a sa voulente damoiselle parfaites vre office procedez avant adont la damoiselle heliot prist le paon z sen vint devant ydoree en lui admonnestant de son veu faire disant ainsi

Du xe veu que la belle ydoree fist. iiij.xx.xv.cap.

Ma treschiere damoiselle paiez a mon paon son droit la compaignie vous en semont par ma foy dist dame ydoree je le vueil. Premierement il est vray que jay ung leal amy par amours qui ma donnee son amo z moy la mienne Car je croy certainement quil soit sans villain pensement. Et aussi il est biaux josnes plains de grant hardement z de toute proesse ne en lui na point de couardise Et pour ce je lui voe z promets z se lui tenray q a tousiours je lameray loyaument et de bon cuer sans quelque faintise z de ce fay veu au paon de present par devant toute la compaignie Si ne fault point a dire ne a doubter q a ceste parolle ny eust grant joye Car elle le disoit tant joieusemt que on ne pourroit mieulx Et a lors le viel cassamus lui respondi par ma foy damoiselle puis que leale amo vous tient en sa baillie je ne vous oseroie ne sauroie de ce veu blasmer Mais grandement loer Et apres ce veu fait ma damoiselle heliot sen vint par devant ung chevalier nomme leones qui moult estoit sages z bien amodere z si estoit mareschaux de lost le roy des gregois si lui dist ainsi

Du xe veu fait par leones mareschaux de lost du noble roy de gresse. iiij.xx.xvj.capitre.

Chiers amis qui de tant grandes proesses avez eu le pris z comme on raconte vre proesse fu bien monstree devant la cite de gadres je vous prie z requier z aussi fait toute la compaignie que vre voulente soit de paier a mon paon son droit. Belle respondi leones je suis a ce faire prest. Et pour ce je voe z promets au paon que tantost apres le mengier je men yray au tref le roy clarime bien arme de toutes mes armes z la je requerray cas naan le filz audit roy de la jouste z du remanant en ad viengne que peut Car ainsi lay je pense de faire Par ma

foy durent ilz tous Or est li veux moult gentilz z si sem
tantost acheuez z se vient dun bon cuer Or procedez auat
dist cassamus ma damoiselle heliot vre plaisir soit
fait dist elle Adonc sen vint par devant floridas q moult
estoit penssis z dolans du veu que le baudram avoit fait
de tollir au roy alixandre son espee Si lui dist Monseigr
dieu vous convient vre penser z paier au paon son droit.

Du xj^e veu fait par le vallat floridas de vallestir xx iiij

Par ma foy dist floridas Je ne scay que z iiij capit
voer car jay ci oy merveilles de veer premierement
de ce vassal qui la siet le quel cest vante par son veu q
il tolra au roy des gregois son espee ou milieu de sa gēt
il nous prise peu z doubte moins et me semble que le
roy a mal emploie les beaux dons dont il nous a em
chis quant souffert sera que en la presence de nous tōz
lui sera son espee tollue mauldit soit il se apres James
nous laisse une de terre tenir mais nous fact tous
destruire comme faulx recrans . Par ma foy dist Le

baudrams Sire je ne lay fait se non par debonnairete
Et pource me semble que ce naffiert pas courrous ne
maltalent outtrage ma souspris ie nen puis mais ma
folie est dicte sainsi advient que acheue soit de tant auray
je plus donneur prendons tout en gre Cest le meilx q
je vous scay dire Dictes vre plaisir se ne le laissiez ne
pour roy ne pour prince . Car ilz sont ce deens de comun
il en prent qui veult vous dittes bien sire dist floridas
mais ie voe z promette au paon z a tous ceulx qui cy
sont sil advient ainsi que vous dittes aincois que vo
aiez porte demy arpent de terre en sus de lui Je vous
auray tellement absolz z confesse que a lui ie vous rendray
prins Ou ie vous couperay par le milieu z fussiez tout
de fin acier Et sainsi ne le fay Je prie au roy que James
je ne voie de dessus ma noble cite que aincois il ne mait
fait pendre Or vous advisez sur ce point z se vous con
seillez a qui qui vous plaist Adont respondi le baudram
en soubzriant Par ma foy sire chevalier bien mavez
rencontre beneis soit le pere qui vous engendra Il me
semble que vre roy nest pas fol si vous tient pour son
ami Car je croy de meilleur tresor que vous estes ne
se saroit il garnir Or ne soit vre mal talent par
donne Et si faisons chascun le meulx que nous
pourrons . Par ma foy dist Cassamus ciz discors est
moult bons Car encores en seront ferus maint pe
sant coup despee Et par tant seront recongneus les
bons au regard des mauvais z si en sera le record
plaisant apres nre fin Or procedons avant cest a
vous biau nepveux Gadiffer que le debat est main
tenant veer vous convient damoiselle heliot recevez

le veu de cestui Adonc la damoiselle sen vint par de
uant lui z le commenca a amonnester de son veu faire
A ces mots respondi ledit gadifer en telle maniere.

Du vij^e veu fait par le gentil gadifer de epheson. iiij^xx v.

Oncles dist il par tous les dieux du ciel je ne cap
scay que veoir Amcois suis tant esbahy que je
ne scay que penser. Car ces cheualiers indois que je voy
presentement ycy les ont fais si hauttains z outrageux
que ie croy que nul veu ne seroit parfait apres les leurs
Car premierement vela porus qui sest vantez de vaincre
nostre bataille et par ma foy bien croy quil en ait la
puissance Car il est vaillant cheualier z bien taillie
de ce faire. Et si a dit que il tolira a Emenidus son che
ual. Consequamment vela le baudram qui sest vante
de tollir au roy son espee ou milieu de sa gent. Et puis
vela Caulus qui ici voe que a cestui Baudram tolira
le heaume sil ne tient a cyment ou la teste en vendra
Ce me semble grant vaymement ie ne scay que penser Et

non pourquant si vueil je vouer Or est ainsi dont
je voe z promets z vueil bien que chascun le sache
sainsi aduient que les batailles sentrecontrent ainsi
len dist z que nous lauons propose que tantost que
les dictes batailles seront le plus eschauffees je men
iray vers lestandart le roy clarmus la hache en ma
main z dillec ne me partiray tant que jen aray la
hante coppee en deux pieces z lestandart mis par terre
qui qui le vueille veoir ou ie y mourray en la paine
par ma foy sire dist porus ce nous seroit vng grant
meschief se ainsi le faisiez car par ce point nous se
rions tous desconfis. ha sire dist heliot qui portoit
le paon vous auez fait merueilleux veu z fort belle
dist Gadifer Je lay voue comme fol faire le me co
uenoit. Cest vng cuidier contre vng autre mais
il tient a lacomplir Et se les dieux me donnoient
que je le peusse mettre a chief Je croy que ce me soit
tourne a grant eur z proesse si en aduiengne ainsi
que mon cuer le desire Or ca dist la damoiselle mon
sr comment le paon departir pour nous tous resioir
le quel sera de tous le plus gracieux A ces mots se
leua ledit Gadifer z prist le paon que la damoiselle
portoit Et alors commencerent toutes manieres
de menestrelz dont il y auoit plente a juer de leurs
instrumens tant que cestoit plaisir a oyr z a regar
der lestat de ses seigneurs. Si sen vint ledit gadifer
acompaigne des damoiselles ydoree z heliot par
deuant aristee de valestre z lui fist present du paon
en lui commendant comme au plus gracieux de
la table que il departist ledit paon ainsi que au cas

appartenoit. le dit arcse y mist assez de refus mais
il fu dit par iugement de tous que a lui appartenoit
mieulx que a nul autre de la compaignie Adonc le
commenca ledit arcse a despecier et le envoier par la
table aux chevaliers et dames ainsi que bien faire le
savoit si commencerent a mengier en si tres grant joie
et deduit que plus on ne pouoit.

Comment leones ala pour acomplir son veu contre le
filz de clarinis. iiij^xx et vi capitre.

Quant le disner fu passez et que les nappes furent
ostees les menestrelz commencerent a ouvrer de
leur mestier mais leones demanda ses armes et se fist
tresbien armer Et lui arme en la salle sen vint et deman
da congie de faire et acomplir son veu Et puis prist con
gie aux chevaliers et aux dames si vint a son cheval
et sailly en la selle de plain vol et puis prist sa lance qui
moult estoit forte et roide si se mist au chemin pour aler
vers les tentes des Indois comme il fist tout seul sans

compaignie ainsi comme il sen aloit vers les Indois le roy
alixandre estoit avec Emenidus danselin et tholomer
sur la muete du plaron qui tresbien adviserent ledit leo
nes chevaucher vers les tentes des indois Et ainsi comme
ilz le regardoient pensant que ce pouoit estre leur servant
vng varlet qui venoit de la cite a eulx envoiez de par
le viel Cassamus du larris qui toute la maniere des
veux lui recorda Et en outre leur dist que ce chevalier
quil avoient veu aler vers les tentes du roy clarinis
estoit leones qui avoit voe de aler jouster a Canaam
filz ainsne du roy clarinis. Et quant le bon roy alixan
dre eut oy recorder ce varlet de ces veux il fu moult esbahy
de quoy il sestoient advise de ainsi vouer et sen commen
cerent a rire entreulx Or fu venu ledit leones jusques
aux tentes dudit roy clarinis. Et tantost que fu la ve
nus il dist au premier quil trouva amis dist il va
tent en la tente du roy et dis a Canaan son ainsne filz
que cy est venus vng chevalier estrange qui lappelle
de iouste Et pour ce messaige faire je te donray ma ro
be quant je seray descendus Adont celluy quant il ot en
tendu sen ala vers la tente du roy clarinis et trouva
canan si lui dist ainsi Sire au iourdui vous est grant
honneur venus et joie veez la hors de ces tentes vng
chevalier arme de toutes armes et me semble que cest
vng des chevaliers alixandre si a a nom leones qui
vous requiert de iouste Et pource armer vous convient
se cest vostre plaisir et le recevoir comme vaillant che
valier Par ma foy dist Canaan je ny metteray ja
contredit Et a ceste cause commenda que ses armes
lui fussent apportees comme fait fu Et entrerulx
quil sarma il renvoya le varlet vers le chevalier

en luy mandant que tantost il auroit son desir.

Comment ledit veu fu acompli. iiij^xx vij^e capitre.

Or fu canaan armez et habillez du gre le roy son
pere si monta en la selle et prist sa lance et sen
vint a toutes ses armes sur son roncin en la place ou
furent prestes toutes manieres de gens pour veoir et
regarder la jouste la fu ung heraulx qui du commande-
ment du roy fist faire vng cri tant que chascun fist
son devoir. A ces mots leones et canaan qui tous com-
ples estoient avalerent les lances et sen vindrent lun
contre lautre tant que chevaulx peurent courre si sen-
treferirent tellement que les lances qui fortes et agues
estoient volerent en pieces et passerent lun deles lautre
si roidement que pres quilz ne pousserent jus li vng
lautre. Apres ce fait fut le herault envoiez par devers
leones pour savoir se plus en vouloit qui respondi que
sy Et pource avoit il aporte plusieurs lances et en reprist
vne et canaan vng autre Et puis de rechief sen-
revindrent lun contre lautre et comment devant fut

voler les lances par eclas mais ilz sencontrerent tellement
que les cengles des ronchis rompirent et volerent tous .ij.
par terre. la ou ilz jurent tous .ij. asses longuettement tant
que le Roy clarinus dist que il avoit chevauchiet en mainte
bone besongne mais il navoit encore veut ossy bone cose
Certes dist merchyen oncles ossy nay ie et pour ce on doit
asses prisier vne hardie volente quant elle est assise en
corps de chevalier. chilz gregois la est vng vaillant home.
biaus oncles alons si parlons a ly et le faisons redrechir
et se le faittes renvoyer honnourablement en sa cite che
vous sera vne grant courtoisie de ly honnourer. et se feres
ce que faire debues. Et sy vous plaist je yrai aveucque
ly pour demander les trieves ensy que nous les avons
pourparlees pour traittier des prisonniers par ma foy dist
clarinus biaulz nepveulz a che je me veulz acorder du
tout a vostre plaisir. lors sen vindrent al homme qui encore
se gisoit sy le comenchierent moult courtoisement a a-
raignier et a ly demander son nom. et pour quoy il estoit
ensi venus sy leur recorda du tout en tout cest a dire des
veulx qui fais estoient et quant il ot tout che dit il re-
quist que on ly rendesist son cheval. et clarinus ly respondi
que volentiers il le raroit. Mais sy luy plaisit a prendre
il luy donroit vng pallefroy pour aler plus aise et ly
omme len remerchia et dist que vollentiers le feroit. car
il estoit sy fort blechiez que a merveilles la fu betis qui
tantost le recongnut sy ly fist moult grant feste –
Dont fu il acorde de par le roy clarinus de par betis le
prisonnier et de par tous cheux de lost que merchyen le
persant sen iroit aveucque lhomme en la cite pour traitie
des prisonnies et sy fu dit il fu fait ainsi que tantost vo ores

Du traittie qui fu fait pour rauoir les prisonniers. xx.iiij. | viij.e capitre.

Ainsi que je vous dich esploitta lyonne
de son veu et puis se mist au retour sy amena mer
cien le persant auoecque ly. Or vint il en la cite tan
tost fu qui le noncha as dames du palais lesquelles
vinrent contre ly au plus tost que elles porent si la
devancherent anchois que il fust venus jusques a la
porte et tantost que il les vit si mist piet a terre et
getta jus son escu sy sen vint contre elles sy les festia
moult hounourablemet et elles ossy luy. et puis leur
dist qui estoit che cevalier qui estoit la venus auoecq
luy et ensi parlant sen entrerent ou palais. Mais
il ne fut point a demander car ilz furent acointies
tantost de touttes manieres de gens. Or sen vinrent
ilz en la riche cambre dame venus la ou estoit porus
et le soudan de bauldres qui juoient aux esches. les
quelz tantost se drecierent que ilz virent le compaignie
si sen vinrent contre eux et les festierent et bien

viegnerent au mieux que ilz porent. Adont dist mercien
a porus par ma foy biaul cousin vous vechi moult priso
bien croy que vous estes prisonnier en amant en verite
dist porus de che ne scay je rien et ensi que ilz se desrai
snoient vinrent cassamus et gadifer et les grigois chlrs.
caulus ariste perdicas et floridas qui entrerent en la
cambre sy sen vinrent a lyonne en ly festiant et recoeil
lant moult hounourablement et luy commenchierent
a demander de son veu si leur recorda toutte la maniere
et puis de la courtoisie clarus qui luy avoit fait doner
vng pallefroy et puis leur recorda de mercien qui
la estoit venus qui toutte lonneur du monde ly a
avoit fait et pour che dist il messeigns je vous prie
que vous luy fachies toutte la courtoisie que vo⁹ poes.
car en verite il le vault et donneur et dinus. par mo
chief Respondi cassamus nous ly serons et amy et
servant et sil a besoing de nous sauue nre hounour
nous ly aiderons et bien nous soit il venus. A ces
mos commenca mercien a parler et dist ensi mes seignes
dist il je vous prie que point ne vous anuie se je sui
cy venus au conduit de ce vaillant chevalier qui ma
par vre courtoisie donne ceste grasce. Et pour ce je
fui plus hardis de dire che quil mest donnet en char
ge de par le noble roy clarus. Il est vray que vous
aves ycy .ij. prisons. cest assavoir porus le fil dudit
clarus. et auoecque ly le soudam de bauldres. et de
medie et nous avons par devers nous a prisonnier
betis le vaillant et prudent chevalier et point nest
besoing que de son renom plus die. Car vous le cou
gnissies mieulx asses que nous. Or est ainsy que

monseigneur le roy verroit volentiers que triewes et
abstinences de guerres fuissent donnees et de partie et
dautre iusques a lundi prochain venant et en oultre q
il poursuist ravoir ses .ij. homes ou par lescange du vre
ou par paiement de monoye ainsi que mieux vous
plairoit. A ces mos respondi cassamus par ma foy sire
vo' aves tresbien dit et ie me conseilleray ung pau
a mes compaignons et puis ie vous en responderai bien
brief. Adont ledit cassamus se tira apart et ses cheva
liers avoecq li et quant ilz se furent conseilliet. cassa
mus reprouchа et sassist sus les tapis de soye si fist seoir
tous les aultres et puis dist vous sire chevaliers vous
nous aves remoustret coment betis mon nepueu
est vre prisonnier et ossy coment porus et le baudrain
sont no prisonnier et que volentiers vre roy et vous
desires que ung escange sen fesist. et premierement que
volentiers vous aves abstinence de guerre iusques au
iour que vous aves mis. Si vous respons sus ces
requestes que ie vous acorde la triewe iusques a lun
di soleil couchant et sy vous feray vostre courtoisie q
ie vous renderay pour et ou nom de betis mon nepueu
porus le fil clarius et le baudrain par condicion que se
on se combat mardi ainsi come vostre roy le desire qui
qui soit vainqueur de la bataille apres la ditte bataille
ly uns des .ij. venra retenir sa prison et se mettera en la p
son de ma belle nieche phesonie et de madame edea et se
damage men vient ie nen puis mais. Car courtoisie
ma adez menet. Et pour ce si vous plaist demain no'
arons parlement ensamble et la renderons les prisons
et si ordenerons des batailles ou de la paix. Adont dist

maien sire cassamus grant merchis la vostre courtoisie
et dieux le nous laisse desservir pleuist a ly que nous
fussiemes tous par bonne paix acordes.

De maien qui sen ala au tref dire au roy clarius
la responsе des gregois .iiij^{xx}. x. capitre

Apres toutes ces manieres de parolles et de devises
prist congiet ledit maien aux chevaliers et
aux dames moult courtoisement sy sen vint a son
cheval et remonta sy se mist au chemin et ne cessa
de chevaucier tant que il vint en la tente du roy
clarius son oncle. Si descendi et entra en la ditte tente.
et puis salua son oncle et la compaignie et lors ly
comencha a recorder tout le parlement des barons et
de leur grant courtoisie et meismement de la grant
courtoisie que il avoit trouvet ou viellart cassa
mus car dist il onques en ma vie ie ne vi plus
courtois de luy. Et quant il ot tout ce dit il luy co
menca a parler coment sy luy plaisoit les gregois

avoient volentiers vng parlement ademain pour traitier
de la paix qui pora. A ces mos respondi clarus que a
eux ne veult il avoir nul parlement. Mais le tierdime
voloit il bien. et pour ce disoit il que vous dittes que
vous aues trouuet telle courtoisie en eulx ie veulz que
vous remenes ou anuit ou demain au plus matin
leur home et puis facent du remanant ensi que il leur
plaist. Car sans nulle doubte iamais paix ne sera
faitte entre moy et ce faulz bastard deputaire qui se dit
roy de macedoine. ains se ie puis et les dieux me donnet
celle eur que ie le puisse avoir a bataille contre moy ie
cuide si vengier les bons chlrs et seigneurs qui par li
et a sa cause ont este ocis. que iamais ne sera heure
que parlet nen soit. si ait caschun aduis sur ce pourpos.
car sans nulle doubte ie vouldroie que maintenant ie
tenisse son corps a ma volente ie le feroye despecier en
mille pieces et que ce fust par condicion que ie deusse
se tantost apres morir car ie morroie lyement. se ie sa
uoie que vng tel laron qui est couoiteux del honneur
daultruy oster fust mors honteusemet. Ha biaulz oncles
dist marsien ceste parolle est tresmal senee et si vo
muelt de dolent cuer vous en seres bien vengies si plaist
aux dieux sans ainsi dire ne vostre honneur ia ne sera
admenrie. cause pour quoy vous aues bien .ij. fois au
tant de gent come ilz seront quat tous seront assambles.
Et encore si ne fust vostre rigueur que vous aues mou
stree a pluiseurs vous en euissies .vij. fois autant et
fuissies asses puissant pour combatre tout le monde. vous
saues coment vous aues fait tailles et malletottes
courir sur vostre peuple dont il vous aiment mains

Si ne me doubte daultre cose que quant ce venra a lestrai
dre que ilz ne vous traissent et tournent le dos aumains
si pluiseurs et ce ne fait point a iz roys. Alixandre ains
tient ses gens en pris et donne largement il ne ly caut
tant seullement fors que il ait lonneur de la besoingne
et que ses homes aient le prouffit et ainsi doit faire
le bon gouuerneur qui veult venir en haulte proe
che on na point lamour de ses homes par leur tollir
ou rauir le leur ne par leur moustrer fellonnie ou ri
gheur mais par leur moustrer courtoisie et amour.
pleuist a dieu que vous euissies tondis eubt celle volete
vous peuissies bien porter vostre baniere par tout le monde.
Or laissons ceste parolle atant. car le plente parler de
ce ne nous pourfite point. je men veulx aler veoir nre
prisonnier et faire tout che que maues comande. atant
se departirent li vns del aultre iusques a lendemain
que ly iours fu apparu. ou quel se leua ledit marsien
moult matin et sen vint en la maistre tente du Roy la
ou betis estoit si le salua ensi que a luy apartenoit et puis
ly dit ainsi. Or cha biaulx sire vous seres quittes de vre
prison et pour che quant il vous plaira nous vous
ramenrons en vostre cite. par ma foy sire ly respondi
ledit betis nous ne demandons aultre cose.

Coment les prisonniers furent rendus par escange .xc. capitre.

Tantost furent ly pallefroi prest.
si monterent et puis se mirent au chemin de
la cite. or entrues que ces choses se faisoient furent
criees et publiees abstinences de gherres iusques
a lundi au soir parmy tout lost des indois. et pareil
lement en la cite auech betis par compaignie et pour

ly faire honneur sen virent les .iij. aultres fieulz du roy
clarius et ce furent ilz ossy pour veoir les dames et les
damoiselles dont tant ilz ooient parler. Or vindrent ilz
en la citet tantost que ilz furent entres ne demoura gaires
que on le sceut tantost par tout et meismement ou pa
lais tant des dames et damoiselles comme ossy des seigneurs
sy ne fait point a croire aultrement que elles et eulz ne
venissent tost et hastivement contre eulx. Et se ledit
betis fu bien rechups et bien venues che ne fait point a
demander. Or monterent ilz ou palais tenant ly uns
lautre par les mains et qui de toutte lonneur qui a
ce fu faitte vous volroit escripre ce seroit une longue cose
tant de lie a aultre, comme de dame a son amant nous
laissons ce en le consideration du lysant. Si parlerons
de leurs deliurances, dist lystoire que quant ilz furent
tous montes ou palais que ilz laissirent sus tapis de
soie ou millieu du palais ensi que en une carolle et la
estoient et le seigneurs et les dames et damoiselles tant
proprement entremellees que ce sambleroit fable du re
corder. car casain seigneur tenoit la sienne par la main
moult gratieusement. Adont mayen qui de par le roy
clarius estoit la venus et envoyes et auecq che char
gies de dire et pronunchier son intention du parle
ment dont le iour de deuant ilz auoient propose. dist
entelle maniere. Sire cassamus dist il vostre courtoi
se nous a este si grandement monstree que vous nous
aues ensi que tous conquis et pleuist a dieu que nous
fuissiemes tous bien appaisies et confermes en bonne
paix lun auecq lautre, mais faire ne se peult. Car
premierement le roy alixandre est grant orguilleux

et poissans et ne ly samble point quil soit homme tant
poissant qui ne doiue sa terre de ly tenir. Secundement
et a lautre les mon oncle cest assauoir le noble roy clar
ius dinde est fiers orguilleux et despis et tenir de mendre
que de luy. et luy samble que il soit et de force et de pois
sance ossy pourueux que alixandre, pour lesquelles y
raisons nul acord ne se puelt trouuer entre eulx. Car
briefment a parler clarius le roy ne veult auoir nul
traitiet ne parlement a ly ains auoir que brief et court.
ou ly uns ou ly aultre y demoura sy que pour finable con
clusion de ce pourpos ne conuient plus parler. Or est ensi
que vecy vostre nepueu cest assauoir betis que nous auons
tenu prisonnier par sa vaillandise le quel je vous ay
ramenet sain et haitiet tout en otelle maniere que il fu
pris tant de ses armes son cheual comme de touttes aultres
coses a ly appartenans et le vous rens et quitte tout lige
ment de par le roy clarius, pour quoy se ensi est que il
vous plaise chier sire comme promis le nous aues vous
nous renderes nos amis. Non ostant che que comme il
me puet sambler que en ces prisons ychy il ne leur a
ain pau anuiet. A ces mos le respondy cassamus et
dist. sires chiers sur les deuises par chy deuant proposees.
cest a dire que quant la bataille sera menee afin qui qui
en aye le milleur. ly uns des .ij. reuenra tenir son corps
prison et pour tant je les quitte. car par ma foy je ne
volroye point que leur proeche et vaillandise faulsist a
estre moustree a le cause de leur prison. Et ossy que ex
cuser se peuissent de leurs veux non auoir acomplis a
ceste cause. sy les poes remener touttes fois que bon leur
samblera. et au surplus nous vous acordons laler et le

venir a vostre bon plaisir seghurement. Adont dist
maien. Sire .v. merchis. Il me samble au maintieg
de vos prisonniers que tresuolentiers il revenderont
et me samble que vostre compaignie leur plait asses
bien et ossy il y a bien raison. car par ma foy ly lieux
est moult delitable. et croy que ilz ly avroient ossy chir
que en aultre paradis. Ha dist cassanus vous dittes
vostre plaisir. che que il y fault dieux le parfaice, mais
en verite il me poise grandement de la guerre et me
samble que la guerre vauldroit mieulx entre nous. Mais
puis que clarius ne le veult ie nen puis mais. et tou
ttes fois je me doutte que il nen doie trop tart venir
au repentir anchois que long terme passe. A ces mos
fu ly congies demandes et dune partie et daultre

Des congies que prinrent les prisonniers aux dames du palais .vij^e^ capitres.

Premierement porus
prist madame phesomie par le main en luy
demandant congiet. a ces mos ly dist elle asses en lissus
come en souriant. Ha sire ales a la compaignie de dieu
non obstant che que vostre prison nest pas bien ostagie.
encore estes vous en mon dangier a le cause de mon pere
que vous aves ochis come bien le saves. Ha dist porus
mon tresdoulz souvenir et tout mon seul confort et espoir
du tout ie me rench a vous et me tiengs vostre pouvre
chevalier et prisonnier. ne iamais de vostre gracieux
service ne me quierch departir. Ains se cest vostre plaisir
je y veulx vivre et morir, et combien que il me convie
gne pour le amour paternelle partir de vostre regard
tant gratieux sy vous promech je par ma foy et sus
ma leaulte que je vous laisse mon cuer en vostre prison

et en poes faire vostre bon plaisir et volente. Adont ly res
pondit madame phesomie. Certes sires chevaliers mai
tenant vous retiengs et me tiengs du tous a vous a prise
telles parolles et aultres sentredisoient ilz desquelles pour
le present ie me tais pour la prolixite delles. Et pareille
ment disoit le souldan de bauldres. cest assavoir le
baudrain et madame edea la quelle il amoit leaulment
et parfaitement et en ces departemens. il luy promist
que en la grande bataille en la quelle il entendoit a estre
bien brief se aventure ly apportoit aulcuns de ses amis
contre luy sy les garderoit il et deffenderoit quoy que a
venir en deust pour lamour delle. Dont grandement
la ditte dame helyot le remercya et de celle heure la
furent tellement leurs amours en samble fermees que
onques puis ne sen departirent iusques atant qui
furent mort. Item ossy maien embracie madamoiselle
helyot que tant il amoit que plus ne povoit. Car ly
stoire veult dire que de long tamps il lavoit amee. et
vous diray coment. Il est vray que quant clarius envoya
prudences cassamus du larris son ambaxade pour avoir
madame phesomie en mariage mons^r^ maien de perse fu
uns des ambaxadeurs. et en cely message faisant il fist
de damoiselle helyot sa dame par amours. et finable
ment dist lystoire que il luy promist de le prendre en
mariage et de le faire royne de perse et de mede. Si
ne fait point que en ces departemens il ny euyst plu
seurs parolles et dittes et retournees et pluiseurs con
gies pris. car il sen alloient merveilleusement quant il
sen aloyent ens ou peril de mort. et encore cestoit con
tre le propre sang contre les propres freres et contre les

propres parens dicelles dames et damoiselles pour quoy
on pooit dire que la departie estoit tant plus dure et
plus diverse. Toutteffois et finablement et ly pallefroy
furent prest si monteirent tous les chevaliers qui mont
dubirent. sy se partirent de la cite et les conduisirent
cassamus gadifer et betis et ossy aulcuns des grigois
asses et longhement tant que il furent asses loing
de la cite et puis si retourneirent en leur cite et les
aultres sen aleirent tant que il vinrent iusques en
leur ost et de la en la tente de clarius. Or poes bien
penser que a leur revenue fu lencontre grans et merveil
leuse pour lamour de porus car il estoit moult ames
de tout le peuple tant pour sa force come pour sa
gentillece et ossy pour la proece dont il estoit plains.

Coment clarius recupt son fil et le souldam de baudres et du jour de la grande bataille. .xcij.e cap.

Quant le roy clarius dinde vit son fil porus
le quel il avoit en amet sur tous les aultres
hairies et sain sil en fu moult ioyeux ce ne fait point
a croire du contraire et ossy fu il du bauldram. car il
amoit come amer le debuoit. Or tantost que il vit
porus il luy dist enfe que en Juant damp musart dist
il on puet veoir asses a vre sens que vous ne valles
que ung paul. Car selonc ce que jen ay oit dire vous
neussies ia tenut prison ne main ne soir et sy eus
sies bien fait mon plaisir ensi en eussies fait. et
pareillement vous ossy damp souldam de baudres.
Adont ly respondi porus et dist ainsi. Ha treschiers
et redoubtes peres il me samble que se il vo plaisoit
vous saueries bien mieulx dire et de ce ramentevoir

vous vos debueries deporter Car par la foy de mon corps
je ne volroie point avoir .iiij. fois aultant de terre et da
voir come vous aves et je neusses este ou manoir de
layens. Car je vous promech que je y ay veu telle cose
qui de fine amour me donra et jour et nuit vray souve
nir. Dont iespoire que je naulray mieulx, mais son pere
ne cuidast iamais que il desist ce pour la belle phesonne.
Ains cuidoit que il desist ce pour ung aultre. Se ly dist
en sousriant de telz musars troeve on asses et largheme
qui souvent pensent et cuident ce que iamais navera.
Or laissons a parler de ce pourpos et me dittes de ces
grigois quel cose il ont en pense ne sil sont sy osez que
devenir contre nous a bataille. que dist cel orguilleux
viellart cassamus qui par son grant orgueil ma refuse
sa niepce du quel reffus iespoir que il en venra tart
au repentir. Adont respondit porus et ly dist tres re
doubte sires je vous puis bien pour voir tesmonghier
que vous verres mardi venir et chevaucier banieres
desployes sur vous et sur vos aydans armes et a ba
stonnes phesonnois. et come je entench il seront bien
xv. mille combatans et sans le poissance de alixandre
daullier lequel leur doit faire ayde a tout .v. mille vas
saulx qui ne sont mie gent que on puist bien aise pre
dre a le voyt. car ce sont ce gens a eslichion et vous say
bien a dire que il ny a home en tous les grigois quil
ne soit preux et vaillans asses pour en porter son home
quelqui soit. Si doibuent venredi passer la riviere
du pharon pour vous approchier et damagier sil poel
lent. Helas ce dist adont clarius verray je ia le heu
re que je puisse veir visage a visage cel orguilleux

bastard par le quel sont tant de vaillans homes mors
et ochis. Sans nulle doubte se je le puis tenir je en
feray ce que on en doibt faire. Ha treschier sires dist
marien je vous prie que vous nen parles plus de
telz coses il napartient point a prince de terre de m
mentenoir nulle villonnie. car je croy que au jour
duy ne soit home qui bien osast acertifyer de ly mes
mes. et pour che le meschief daultruy en tel cas ne
fait point a ramentenoir a home prudent et sage
Et sy vous dich que foy que je doy a tous nos dieux
je voldroye avoir donet la moitie de toutte ma terre
et vous fuissies dotel condition come il est de donner
toudis est prest. Et quant il a conquis aucune cose
tantost le donne. et cest che qui fait lome hoir de pro
esche et sans nulle doubte telz est il. Ha biaulz nepv
ce dist clarius par ma foy de ceste maladie seray je
bien tost garis quant je vouldray iespoir quapres
ceste grande bataille de tout amender. par ma foy
oncles dist marien jay paour que ce ne sera trop tart
Or laissons ces parolles dist clarius et me dittes
se ce sont y chy ly bacheler qui sy bien sceuent voer entre
les dames. Certes dist marien ce sont ilz voyrement
dittes nous ent vostre samblant. En non dieu dist
clarius je nen veulz fors que tresgrant bien dire. car
car sil ne fuissent de bon corage il ne leuissent oser pe
ser. si les en ayme mieux et ossy feront tous preudomes
qui parler en orront. Mais quelle cose ferons nous
ne coment nous maintenrons nous nous qui na
vons point veut ces belles dames et damoiselles pour
lesquelles sont empris les fais darmes grans et pesans

que nul noseroit penser sil ne venoit du joyeulx sou
venir que cuer dome recoit joyeusement delles en sa
pensee. biaus oncles dist marien vous saves bien
dire et bien faire et mieulx que conseillier nulz ne vo
proroit. Si nous fault de ce laissier le parler. et de le
grande bataille que nous avons mardy a porter son
gnier et ordonner. dont il luy dist une telle raison

Coment le Roy clarius dinde ordonna sys batailles
pour combatre phesonnois gregois et macedonnois xviij
capitles

Or oncles dist marien vous saves
coment nous somes ychy venus a une tres
grosse puissance de gens darmes loings de nos marces
en terre estrange. en la quelle nous ne trouvons aul
tre cose que nos anemis. et pour ce il nous est tresexpe
dient de nous tresbien ordonner et conroier que nous
ny recepvons point de blasme. Car ceux contre qui
nous avons afaire sont soubtilz et malicieux et mes
mement le roy alixandre qui est le plus avise roy q
puist passer sur terre. il est sages et preux et hardis et
de grant escient et est puissant de son corps. Et avoecq
che il est tresewreux de guerre. Si aves bien besoing
de ordonner vos gens vos batailles et vos escielles. et
qui sera premier ou second par ma foy biaulz nepveu
dist clarius or aves vous tresbien dit. et pour ce
par vo conseil je men veulx chevir. Or cha dont
vous saves que nous avons bien en nre compaignie
cent mille homes du quel nombre nous povons
bien faire .vj. grosses batailles et puissans. Or est
ensi que vesla porus mon treschier fil qui par son grant
hardement a fait veu que de vaincre tantost les hi

tailles de ses aduersaires. Auquel je donne et comech
la premiere bataille ou escelle atout .xv. mille homes
fors hardis raddes et poissans. Ad ces mos sailli sus porus
et dist. sire par ma foy ia ne vous sera refuse. Mais de
mon veu ie vous pri que plus ne men rigoles. Car
veritablement ly lieux ou nous temeimes la prison le
debuoit et sil est trop outrageux de tant y aray ie plus
donneur se ce vient a la copplissement. Apres ceste il
ordonna que canaans aueroit la seconde atout .xv.m
homes et caneus auoit la tierce et puis salhadin ot
la .iiii.e et marien fu comis a la .v.e et le bauldrain a
la .vi.e et luy et marien son nepueu se transportoient
de bataille en aultre pour entretenir et reshaitier leurs
gens. et sy se combatteroient a force et a poissance partout
la ou il vendroient que le plus grant besoing seroit
Et quant il ot che fait il comencha a appeller tous
ses filz et tous les roys princes ducs contes et amiraux
qui auoecques eulx et soubz eux se debuoient combatre.
et de la leur prioit et admonnestoit destre songneux
de bien garder leur honneur et de eulx deffendre vail-
lamment et poissamment. Affin que apres leur mort
ne leur soit reprouuet. la leur disoit mes chiers filz
et compaignons nous nauons que dune mort a
morir. et pour tant que de ce nous somes segurs
employons nous tellement que nos enfans en
puissent auoir loenge et honeur. Souviegne vous
des vaillans homes du tamps passet. come de priant
et de ses enfans qui tant vaillamment se sont porte
que a tous iours du monde sera memore de leurs
vaillandise et de leurs haultes proesces emprises.

ches grigois

ches grigois ychy sont tresorguilleuses gens et ont
toudis este. je scay bien que il sen venront come tous
rabis audans nous espoenter par leurs hardies em-
prises et pour che il nous est besoing aduis et sil sont
hardis soyes entreprendans. receupuons les baudement
et liement au fer des lances et ne nous espargnons
en rien. faisons que ces belles espees cleres et reluisans
soient tantost en rougies de leur sang. Et je vous
promech a tous tout le conquest que ace se fera. et
auecq che apres je vous volray tellement contenter
et payer que vous dires tous il souffist. Ensy et par
telle manieres de parlers en hortoit le roy clarius dinde
ses homes. Car sans faulte come dist listoire se neust
este lauarice et conuoitise dont il estoient plain che
eust estet vng des vaillans homes darmes qui fust
a son tamps. En apres ces hortations il comanda a
marien que son estandart fust lendemain drecies et
que il fust si tresbien esleues que tous ses homes na-
ur et affole sy peussent retraire. Et pour ce dist il que
gadifer de pheson a voe de le abatre et detrencher Je
veulx que a la garde de icelluy soient ordonnes .xx.
chilis fors raddes et bien armes qui le garderont a
celle fin que se ledit gadifer y vint que il ne sen puist
mocquier. Car par la foy que je doy a tous mes dieux
je ne scay coment onques il fu si outreaudies que de
faire tel veu. ne oncques home noyt du pareil. Ha
oncles dist marien certes cha fait amour de dames
et pour ce tesmongnier bous couuient quetre amours
et les dames a vng tel desirer que aucune fois home
veult telle cose dire et comencier qui depuis tourne

aucune fois a honneur. et aucune fois a tresgrant
encombrier. Et ce appert bien as parolles des veux
qui ont estes faittes et dittes en le cambre des dames
de touttes telles manieres de parolles et de devises pas
serent il tout le iour. Et ossy furent il tout le tamps
iusques au iour que les batailles se comencierent a l
approchier. Or nous couuient retourner au roy alixand.

Comment le roy alixandre passa le riviere du phaso
a toutte sa bataille. viiij. Capitres.

Quant ce vint lendemain au matin matyen le
le roy de perse qui ia estoit leues assambla
de ses cheualiers pour auoecq ly aduiser ou pour le
mieux la banniere du roy seroit assise et posee. Et
quant il orent aduise toutte la place ilz se deter
minerent de le mettre en vng certain lieu qui le
plus et le mieulx leur sambla a eux couueignable.
Sy le firent ensi et le drecierent tellement que ceux
de le cite et ceux de lost le roy alixandre bien le pooient

veir et aduiser. Or le perchurent les grigois qui
estoient a lautre les de la riuiere / sy fu tantost qui
le noncha au roy alixandre / lequel sans plente
daiest vit et perchupt par les apparans de leurs
signes que il ne voloient point pais. mais voloiet
la guerre. et pour che il fist comandement que
casain sa pointast de passer au mieulx que ilz peu
issent. et ossy ia ly estoient venus les messages de
par le roy cassamus qui tantost le besongnes devat
dittes luy recorderent et des veux. et ossy comment
clarus le manecoit et que iamais a luy pais ne
accord ne voloit auoir. Si sordonna le roy alixand.
sur ces pourpos. et premierement il prist auoecq ly
tant seulement ses combateurs et laissa grant foison
de menut peuple pour ses tentes garder. Et quant
ilz se furent atournes tous a leur plaisir ilz sen vin
rent au riuage la ou estoient les nefz et les vaissia
prest si passerent oultre mais ce ne fu mie sans
grant painne. Car lystoire dist que il fally leur
cheuaus loyer de cordes et aualer ens es nefz et
pareillement resachier amont. Car les roches
et les montaignes faisoient digues a la riuiere
sy haultes que merueilles. et y auoit certains en
giens ordonnes a ce faire. et deles ces engiens il
y auoit degres de pierre par ou on aualloit embas
et dela on entroit ens es nefz. Or fist tant le roy
alixandre que a quelque painne que ce fust que
il fu oultre a tout. x. mille hommes combatans. Or ne
demandes point sil fu honnestement et grande
ment rechups et recoeillus de ceux de la cite et par

especial des chevaliers des princes et des barons et
ossy des dames. vous debues croire que sy fu. Car
listoire dist que tous allerent alencontre de ly tãt
honnourablement que mieux sceurent et peurent
et le recheurent a si grant honneur et a sy grãt ioye
que onques telle ne fu oye ne veudde. la estoit ma
dame phesonnie tant bien paree que nulle chose
ny falloit. laquelle toutte lonneur du monde sca
voit. qui seruirent alencontre du roy tant gente
ment que ce sambloit cose faite pour regarder et
tantost quelle vint au plus pres de ly elle se
getta a ving genoul contre terre. et le roy qui toutte
lonneur du monde scauoit. ossi tost que il le perchut
sen vint a lencontre delle si le prist par le main et
le leua et puis sy lacolla et baisa et luy dist ma belle
fille me vecy pour vostre plaisir et seruice a complir.
ha sire dist elle vous nous sones ly tresbien venus
et dieux vous a croistre vostre bonte vostre pais et
vostre honneur et vous donist volente de nous faire
quite de nos anemis. Car bien somes certains que
bien en aues le pooir. Si me plains a vous du roy
dinde qui nous a ja par moult longe espasse guer
re tollut nos villes nos cites et nos castiaux ars et
destruis tellement que apaines auons nous plus
riens hors des murs de ceste cite. si que sire vostre
gentillesce veullies y mettre remede et adrece et nous
serons ceux qui toudis demourons en vostre seruice
et obedience. A ces mos respondi le roy alixandre. par
ma foy dame il nous poise grandement que plus
tost nauons sceu vostre dangier car nous y eussiemes

pourueut de precha mais ne vous doubtes. car au plai
sir des dieux et laide de nos bons compaignos et amis
nous esperons de ly faire si chierement comparer que
iamais ne sera heure que memore ne soit. Pareil
lement cassamus ossi reffestioit et bien vignoit le
Roy et tous les aultres barons et princes que apaines
sauoit on au quel les regarder pour veir les honeurs
et les faitichetes qui estoit et de coste et daultre. Ensi
dont en festiant ly vns lautre sen vinrent il tout en
samble iusques au palais qui moult estoit noble
palais. Car ie nay point leu de plus noble ne de mie
paire que il estoit et fu a la reception du roy alixadre
et dist lystoire que il sambloit que toutte la ricesse
du monde fuist la tant en draps de soye draps dor
come de iuyaux dor dargent et de pierres precieuses
la estoient escarboucles rubis saffirs dyamas topasses
sardines margherites et tant daultres que ce samble
roit fable du dire dont les parois pillers et planciers
estoient pares et adournes tant ricement tant no
blement que mieux on ne poliroit sohaidier ne dire et
le palaix nomes le palais iupiter

Coment les seigneurs indois vindrent veoir le noble
Roy alixandre ou palaix iupiter et daultres choses

Le noble Roy alixandre venus . vcv. capitres
ou palais ou quel estoient les tappis esten
dus sus lesquelz estoient ions et touttes manieres
de fleurs semees et esparses sassist et les dames et les
seigneurs au tour de luy ensi come par carolles et co
mencierent a parler de pluseurs coses entre lesquelles
il comencierent a parler des veux qui fais auoient

este navoit que deux jours en la cambre venus et
tant que le Roy dist que tresvolentiers il verroit cely
qui sa bonne trenchant espee luy doibt tollir. et cely
ossy qui a emenidus doibt tollir son coursier. Car par
ma foy dist il il sont preux et vaillans ou au mains
il le cuident bien estre et puis regardoit gadiffer de fie
en aultre qui avoit veu daler trenchier la perre de la lu
niere du Roy clarvus si disoit en luy meismes ce sont
hardis mos et moult sont a prisier et sans nulle doubte
il leur doibt estre tournes a grant honneur et ensy q
le roy pensoit a ce cassamus saprocha de li et luy de
manda sire aquoy penses faittes bone chiere et e no
dieu dist le roy sire cassamus je ne pense rien que bie.
car vostre estat et vre maintieng me plaist sur tout
les faiticetes que jay encore veut. Mais je pensoye
a ces deux et en ce pensant je dysoie en my meismes
que je verroye volentiers ces indois qui si bien scevent
voer. Sans nulle doubte sire dist cassamus vous les
verres demain ainchois que nonne soit sonnee. car ilz
nous ont ce mande. et nous avons treues les uns as
aultres jusques a lundi au soir. Adont respondi le
roy que tresvolentiers les verroit. Or furent il tant
en ces deresnes que leure du souper fu venue. sy furet
les tables mises et les nappes et puis fu lyaue cor
nee. Apres sen allerent seir. et soupperent en grant
revel et en grant esbaudissement. Apres soupper se
comencerent ilz a deviser de pluiseurs coses tant q
il fu heure daler couchier si sen alerent couchier et
dormir jusques a lendemain que le roy se leva quat
il fu leves et ses barons ossi les dames et les damoi

selles les vinrent veoir sy sordonnerent de aller aourer
a ung temple qui estoit au dehors des murs de la cite
qui la sappelloit le temple de diane. Mais ainsi que
ilz estoient en ce temple la ou il faisoient leurs devocios
vinrent les indois qui venoient veir leur dames par
amours et y estoit premierement le souldam de baudres
marcien le roy de perse et porus le fil clarvus sy
sarresterent devant le temple pour ce que ilz viret grat
peuple et demanderent que cestoit si leur fu dit que
cestoit le roy alixandre qui la estoit venus pour aourer.
sy sappenserent quil lattenderoient tant quil averoit
fait et ossi ce qui les fist la a rester che fu ce que on le
dist que les dames du palais y estoient. Quant
le roy et les chlrs et les dames et damoiselles orent
faittes leurs oroisons et devotions ensi que faire le
scevent il yssirent hors du temple / tantos q elles
furent yssues elles parent devant eux ces .iij. princes
qui moult estoient gentement pares et ordonnes.
qui les attendoient. Si leur firent honeur et re
verence et le Roy qui ne les congnissoit et qui on
ques ne les avoit veu tresbien ly sambloit que ces
toient gens de grant nom et bien le monstroient
a leur fachon. si dist a cassamus par ma foy sire
je ne congnois point ces chevaliers la dittes moy
qui ilz sont. Certes dist cassamus sire ce sont che
dont vous parlies hersoir que vous disies que vous
verries volentiers. et la luy ensaigna a les cognoistre
tous trois. Et quant le roy sceut lequel estoit porus
et lequel baudram qui tout devant estoit salua
le roy ou langaige de griece si li rendi le roy son salu

et puis aux deus aultres parillement et puis les prist
par les dois en eux festiant et honnourant. Adont co
mença le Roy a regarder le bauldrain ensy que en riant
et ly dist. Sire dieux doinst que ie vous puisse en telle
honneur trouuer que darmes et damours vous puist
et ioye et honeur doubler et me veulle donner que tel
home puisse encontrer que toudis ie puisse mon corps
et mespee tresbien garder. Adont fu le bauldrain
vn paul honteus et mua la couleur. Non ostant
ce si respondit il asses ioyeusement. ha sire ce ne pout
nuire ne greuer. aulcune fois il couuient pour les
dames et promettre et voer. et quant ce vient que le
le besoing en est il couuient le corps habandonner,
A celle fin que mieulx on se puist a avistre et a leuer.
Enhenc che dist ly roys or voy ie bien tout cleremet
que dames et amours me feront comparer les veus
que on y veult aulcunes fois demander. Ensi devi
sant les vns aux aultres sen vinrent il iusques au
palais. si fu heure du disner quant il y vinrent. Adont
furent les tables drecees. car le disner estoit prest ly yaue
fu cornee. Adont le Roy prist le baudrain par le main
et porus et les fist leuer auoec luy et leur dist par ma foy
seigneur vous seres auecq moy et ny mettes ia estrif
ne pis ne mieux ne seres seruis que moy. Car pleust
a dieu que nous fussiemes tous amis ottellement
que ie le vouldroye estre et ie vous deusses donner la
terre que ie conquestay onques en ma vie. A ces mos
sassirent ilz tous si furent bien seruis et larguement
ensi que a eux appartenoit. et quant il orent et but
et mengiet il se leuerent tous et puis prinrent ly vng

lautre par les mains et sen alerent en la cambre venus
qui moult estoit vne noble et rice chambre parees
de draps de vellours ouurez moult ricement et la
se comencerent a desraigner de pluiseurs coses et par
especial damours et de ses vertus la en disoit casain
a sa maniere et pour ce que de dire leurs parolles
et leurs deuises ce sambleroit fable nous nos en tairons
atant.

Coment les seigneurs indois retournerent a leurs
tentes .xcvj. Capitres.

A ces parolles et deuises ioyeuses qui estoient
en la chambre venus nestoient aultre gent
fors les indois et aulain paul daultre. Car le Roy et
ses feables amis estoient montes sus vne haulte tour
pour auoir conseil coment ilz sordonneroient de leurs
batailles et ossi il y estoient pour veir et auiser la
puissance des ost des indois qui moult estoit puissat
et grant et la leur disoit le roy alixandre mes chiers
compaignons et amis ne vous doubtes en riens. car

en la grant multitude ne gist point tousdis le cuer.
Car aulcune fois plus en y a et plus y a de desroy.
mieulx vallent vng paul de gent bien assamblez
bien ordonne que vne grant compaignie. la ou il
ny a ne rime ne raison. Et nous auons bie aultre
fois trouuet les indois alliens que chy la ou porus
Jnde fu ochis deuant panthapolus. che ne sont que
mescant gent mal armet et mal duit de guerre
et tantost tournet a desconfiture. et poise nous que
clarius a ceste volente. car nous amerienmes mieulx
la paix auoir a ly que a pluiseurs aultres. no point
pour cose que nous le doubtons en rien. mais pour
lamour de la grant cheualerie dont il est et a este
plains et ossy de ses fieux et des vaillans hommes de
son ost lesquelz me samblent estre tresuaillans. ainsi
et par telles manieres de parolles se deuiserent le roy
et les grigois ensamble. et quant ilz orent ordonnet
de leur besonghes ainsi que mieulx leur sambla
il descendirent tous et sen vinrent en la cambre venus
la ou il trouuerent les indois juant as dames les
vns as eschies et les aultres as tables en rigolant
ly vng lautre. et la le roy qui aultre fois auoit oit
dire des truffes dame phesonas ly demanda pour che
quelle mort a porus son amy par amours se il seroit
mat ou en langle ou en roye si en fu la dame vng
paul honteuse. mais elle nen feist que rire. or touttes
fois ilz se leuerent contre le roy et les barons en euls
bien vignant. Et puis se rassirent et la fu emenidus
qui debuoit dire la parolle du roy et des barons. si
dist en telle maniere. mes chiers seigneurs vecy

le roy me sire et les barons tous qui vous font scauoir
que ce poise euls que clarius ne se veult aultrement hu
milier mais ne desire aultre cose que la bataille. Et pour
ce vechy le roy qui est tous determines que mardi pro
chainement venant il sera prest et apareillies de ses
armes et ly et toutte sa compaignie se ny a aultre cose
fors que du bien faire et puis que il conuient que
il soit a la loenge et honneur de chely qui y a plus
de droit. Et pour ce sil vous plaist chier seigneur
indois vous dires a vostre roy que sur ce il ait auis
et conseil. par ma foy sire dist marciien de ce est il ia
piecha tous confortes. mais ne vous desplaise se nous
vous venons veoir cest par vostre courtoisie que nous
y venons se dieux plaist chy apres nous serons bien
dacord par ma foy seigneur dist le roy alixandre vre
venue et vostre allee et ossi vre reuenue nous plaist
tresbien. et touttefois que il vous plaist vous y pouez
venir par ce parti. car tresuollentiers nous vous y veons
Apres ces parolles et moult daultres prinrent les in
dois congiet au roy et as dames et par especial porus
prist congiet a dame phesonne de la quelle il auoit ia
fait sa dame par amours et dist lystoire que ilz auoient
encouuent despouser ly vng lautre apres la grande
bataille sensi estoit que il en escapast vif. mais sans
nulle doubte se son pere leuist sceu. il en euist este tres
mal content. car il amoit tant ladite phesonne que
pour ce estoit il la venus comme ia vous aues oit en ly
stoire par chy deuant. Or furent ly pallefroit prest
si monterent les .iii. chlrs et ceux qui auecq eux
estoient venus pour eux seruir sy se mirent au chemin

que pour en raler vers leur ost. et pour eulx conuoyer
monterent ossy gadifer betis cassamus perdicas flo
ridas et caulus qui les conduisirent tous dehors la ci
te et les cheuaucerent tant que il vinrent iusques
a leurs tentes. la ou il trouuerent clarus qui se conseilloit
au roy de pincernie et se moroient ensamble. quant porus
marthen et le baudrain entrerent ens es tentes si se
leuerent tout li seigneur qui en la tente estoient contre
eulx pour leur faire reuerence et honeur. et meisme
le roy clarus se leua et prist son fil porus par la
main et lassist dales ly. et puis comanda que tout li
aultres sassisent pour ce que il voloit oir des nouuelles.

Coment porus raconta a son pere tout lestat des gre
gois et de marthen qui reprist clarus pour sa volle.

Biaulx seigneurs dist [illegible] vc vij^e. Capitre.
clarus qui aues este en la cite et qui aues veut
grigois macedonnois et phesonnois en leur pouepris
et iolinetes tresuolentiers ie scaueroye la contenance
et la maniere de ce mescant roy alixandre qui ne
vit daultre cose que des biens qui desrobe a aultruy.
Ha sire par ma foy dist porus a paine vous saroie ie
dire ne leur estat ne leur couuine. car tant y a de no
blece et donneur que ne le vous saroie raconter ne vous
ne le saues ou pories croire si vous di sans fallir que
cest vng tresbiaulx homs fors raddes et poissans et
vous promech que il ne sesmaye que vng paul.
Car onques en iour de ma vie ie ne vich home sy
asseure qui se moustre par samblant. Mais pour
dire verite ilz sont biacop mains de gens que ie ne
audoye. car ace que iay peult estimer ilz ne sont point

plus de .xxx. mille combatans. mais sans faulte
onques ie ne vich sy biaulz homes ne mieulx ar
mes et ossy qui mieulx seussent leurs armes port
que il font. Adont dist clarus or voit on clerement
que ce nest que vng fol et vng oultraudiet quant
il se veult prendre a combatre a lencontre de vng tel
peuple et sy poissant que nous auons. cest bien con
noitise et orgueil qui encore le honnira. Jespoir que
acest cop seront vengies de ly cheux que il a mau
uaisement et faulsement par sa cruaulte et tyrannie
deshurte et boute hors de leurs regnes. et sy croy fer
mement que tout le monde le het pour sa manuai
sete. a ce ne respondi nulz fors marthen qui dist tout
hault. par ma foy biaulz oncles je volroye que vous
fussies otel come il est. et chamis dotelle coroye et pour
ce ie vous prie que vous amendes vostre vie et si lais
sies la sienne. car sans nulle doubte il est et biaux
et gens et doulz et gratieux en parler larghes et
courtois en ses dons doner et ce nestes vous point.
Adont fu clarus tout honteus des parolles que son
nepueu ly dist. si ne respondit mot. car il scauoit
bien que il ly disoit verite. Mais il reprist tout joyeu
sement le parolle et dist escoutes de mon nepueu.
par ma foy il samble a sa parolle que ie ly aye fait
desplaisir ou a ly ou a aultruy qui ne ly plaist mie.
Et pour ce sil y a grant ne petit qui de moy se plainde
si viegne hardiment ie ly amenderay du tout a son
plaisir. et sy veul que desormais soient tous torfais
abatus et tous drois releues. A ces mos y eut pluisurs
qui ly respondirent tout hault. Sire tresgrant mercis

et dieux veulle sauver marthen qui ce nous a rapporte
et sans nulle doubte il est home plains de toutte bonte
et leaulte. Apres touttes ces parolles ilz parlerent
daultre coses car il fist commandement que casain
sapprestat de ses armes et que a ce ny eust nulle defaulte
affin que casain fust prest mardi. car il ny a point
daultre conseil fors que casain pense du bien faire. sy
fu crie tout par lost que lendemain qui debuoit estre
le lundi casain sappointast et qui navoit bonne volen
te de deffendre son corps et son honneur. de vivre et de
morir avecq le Roy sy se partist hardiment de lost
mais onques home nen partist. car ossy ilz avoient
paour que pilz ne leur en venist. ossi fust il. et puis
furent cheux ordonnes qui devoient lestandart clar
nus garder a celle fin que se gadifer de phezon y ve
noit pour son veu a complir que il y fust rendus
Or entreulx que ces coses se faisoient passoient la
Riviere parfonde les gens du roy alixandre qui bien
mirent. ij. iours anchois quil fussent oultre. ossi estoient
en la cite le Roy et les barons qui se devisoient en attendant
leurs gens et rigoloient ly ung lautre. la disoit le Roy
a emenidus sil avoit point bien advise le maistre de
son cheval. Et emenidus disoit au roy et vous sires na
ves vous point ossi considere la puissance de chelui qui
vre espee doibt porter. Quant les gregois macedonois
et caldain furent passes la Riviere le Roy alixandre qui
tout che que on debuoit faire savoit. par ces ostes a
val la ville la ou il estoient logiet aloit et la les re
cepvoit et festioit come feroit une mere ses enfans.
la soffroit a eulx et leur promettoit largement et sil

promettoit ossi donnoit il. par la quelle cose il les eco
ragoit tellement que quant ce venoit au besoing. i.
en valloit. iiij. ensi savoit faire le roy alixandre et ensi
fist il iusques au lundi du quel lendemain qui estoit
le mardi se debuoient les batailles qui ordonnees estoient
produire sus les camps come elles furent et come vous
ores chy apres. Coment le Roy alixandre ordona
ses batailles dist listoire. xcviij. Capitres.

Or donques quant ce vint le lundi au matin
le noble roy alixandre se fu leves vestus et pares
moult noblement et estoit vestus dun drap de porpre
si sen vint en la salle du palais la ou estoient ia venus
et assambles tous ses princes et ses barons en grant
conroy. lesquelz tantost que ilz perchurent leur Roy. ly
firent une tresgrant reverence et honneur. et se il y fi
rent ossy fit il a eux. adont sassirent il tous casain se
lonc son degret come en parlement. et premierement
le roy qui sur tous estoit assis le plus richement et
ossy bien appartenoit aly. dist en telle maniere. mes tres
chiers amis et compaignons de prosperite et daversite
de vre bel et honnourable service je vous remercie tresgran
dement. je congnois que vous maves servit bien et
leaument et aventure vo corps en maint peril pour
mon honneur pour mon nom exauchier. la quelle honne
singulierement nest point miene mais vre. Or est
ensi que maintenant besoing nous est plus grant
que il ne fu onques. et se le besoing y est ossi y est le
prouffit. car ie croy que ces indois ychy sont fuein
de toutte richesse. et ce vous dy je pour ce que qui
se veult combatre a grant plente de peuple il doit pre

mierement mettre painne de conquerre lonneur et
puis largent. car qui ne se combat que pour lar
gent aucune fois connoitise le decoit tellement
quil pert et honneur et tout. Or est il ensi que come
nous auons entendu que no anemy ont ordonne .vj.
grosses batailles dont a ce que nous auons oy recorder.
porus doit auoir la premiere le quel porus a fait
veu que de nous tous desconfir. cassel de baudrain
a la seconde qui ossi a fait veu come vous saues.
caleos la tierce et ensi lun lun et lautre lautre. Et li
ledit clarius se tient deriere moult ordonnement
sa a casain de ses costes. vl^m^ homes et me samble q
il a ordonnet ses batailles a la maniere dun esaut.
si nous couuient prendre conseil sur chou. et pour
ce cassamus vous qui maintes bones besoingnes a
ues fait et furny ie vous demande vre conseil. A ces
mos respondi cassamus et dist. Sire il en y a des
plus aduises de sy faites besoingnes que moy. mais
non obstant ce ien diray mon aduis et vechy quoy
entreux que le iour dure encore car au nuit fauldroit
les tenebres. Je conseilleroye que nous alissiemes tous
as camps et que la fuissent ordonees touttes nos ba
tailles. car nos anemis porroient venir si pres de la
cite que nous ne porriemes yssir a nre volente. En
la quelle ordenance des batailles ie vous requier que
nous de ceste cite puissons auoir la premiere. car
cest pour nous et a nre cause que ceste guerre est en
comencie. et vesla ce que iay conceut en ma pensee.
A ce respondi le roy alixandre et dist. Par ma foy.
sire cassamus vous aues tresbien dit tant que au

vuidier mais que vous dones vuidier et que vre cite
voise demourer sans garde ce ne puet faire. car ce vous
poroit tourner a vng tresgrant destourbier. cause pour
quoy. se clarius qui moult est malicieux scauoit ce.
il porroit ordonner vne partie de ses gens darmes dont
il a grant foison par lesquelx puis que il ny auroit que
femes en la cite il lauroit tantost prise et vous saues
que cest trop pouure deffense de femes. si nous est be
soing de faire nos coses sagement. Adont respondit
emenidus et dist ensi. Sire vous nous dittes que porus
doit auoir la premiere bataille et que il est vantes
de moy deschenauchier. et pour ce il me samble que le
besoingne de la premiere bataille est a moy et non a
aultre. A ceste parolle respondi le roy premierement
et dist que il disoit voir et que ossi lauroit il. mais
pour ly tenir compaignie en ceste oeure il aueroit a
veue ly vng tresuaillant baron qui sappeloit philo
tas. et en ceste premiere eschielle metteroit le roy pre
mierement .ij. mille homes darmes roddes fors et
bien duis de bataillier. si en fu ensi fait. et quant ilz fu
rent esleues cheux qui en ceste premiere bataille de
uoient estre on les fist vuidier hors de la cite et comen
cierent a prendre place sur les camps. Et entreux
que cheux vuidoient on ordonnoit des aultres. dont
a la seconde bataille furent ordonnes ce neteamis
dans clins et ptholomer pareillement a .ij. mille
vassaulz qui ossi tantost apres les aultres se mirent
sur les camps. Item de la tierce bataille furent capi
taines lyon z lycanor a .ij. mille homes darmes et la
quarte festion et antiocus de la quinte cassamus et a

riste. Cy parle de ce meisme pour la .vi^e. bataille dist listoire.

De la .vi^e. bataille volt faire le roy alixandre perdicas chief qui avoit veu de soy combatir a piet entre les sergans. Et la dist le roy alixandre une telle parolle. Sire perdicas il vous couvient laissier vostre emprise et vous combatre a cheval comme chief et capitaine de la .vi^e. bataille. mais lidis perdicas comme tous yres dist. Sires tresredoubtes au fort je feray vostre commandement. mais par les dieux du ciel jay fait ung veu si sera tenus a mon pooir et sceuisse de certain que je deuisse estre tous desmenbres. car entre les batailles je seray a piet armes de mes armes ma lance en mon poing et mon espee a mon chaint ne ja sus cheval mon corps ne montera se par force darmes je ne le conqueirch moy meysmes. car saucun savanchoit de men presenter ung qui leust conquis sy ny monteroie ja. et betis de ephezon qui escoutoit perdicas ensi parler saprocha de ly et du roy et dist. Sires tresredoubtes ma volente est de tenir perdicas compaignie ne ja cheval en la bataille je naray se par forche je ne le conquiers moy meisme et en aviegne que puelt. car ma volente est et demourra telle. Adont leur respondit le roy que il estoit bien dacort puis que cestoit leur gret et tantost que le roy ot dit ceste il y eut bien cent. et .l. chevaliers tous nouvaulx adoubes qui dirent que ja naroient cheval sil ne le conqueroient a la force des espees et avecq le duc betis et perdicas il vivleroient et moroient et seroient piet a pie ens ou camp avecq eux et de che ot le roy alixandre tresgrant merveille. car ce nestoit point adont la coustume que les chevaliers se combatissent

a piet. mais bien ly sambloit que mieux et plus roidement se deffenderoient a piet que a cheval. Or quant ches chevaliers furent prest il widerent de la cite comme ly aultre. et entre eux ordonna le roy sa .vii^e. bataille en la quelle il commist caulus et floridas dont il furent molt joyeulx. Or furent touttes les batailles ordonnees et dune partie et daultre et touttes manieres de gens mises sus les champs en tentes et en trefz que il drecierent tantost et soudainnement. et la estoit ossi venus le roy qui y demoura pour le nuit si ordonna du grant fait pour ce que les tenebres falloient a soleil esconsant. et le roy toutte nuit poy sen falli ne fina daler de rence en rence et de bataille en bataille reconforter consoler et conjoir ses hommes et leur disoit a merveilles de doulces et damoureuses parolles dont il les encoragoit tellement que il leur sambloit que le jour venoit trop longhement et que la nuit leur empecoit. la menoit le roy alixandre gadifer avecq ly auquel il faisoit toutte lonneur que il pooit. car ossi gadiffer le valloit davoir et damus et de proecche. et ledit gadiffer qui avoit veu de trenchier la perche et abbattre del estandart du roy clarius ne desiroit aultre cose fors que ly jours venist. la fu lensaigne alixandre levee en hault que bien le pooient veoir leurs anemis. les indois. dont il furent si esbahis que sans nul delay il se mirent tous en armes et dist lystoire que il sen fuissent venus celle propre nuit contre alixandre se neust este marcyen de perse qui leur destourna. car com il leur destournoit la journee de combatre nestoit jusques alendemain. mais toutteffois ilz mirent et dun coste et daultre tous

armes et prest dentrer en bataille se besoingz en fuist.
Ensi dont dun coste et daultre auoit maint chlr ar
me moult ricement et noblement et maint ronci
paret moult haultement. car cascun sefforcoit de mostrer
sa poissance et sa ricesse et la estoient entre les .ij. ostz.
les menestreux qui auoient trompes et buisines qui
usoient de leur mestier que a paines y euist on oy dieu
tonner et toutte nuit ne cesserent. Et la estoient pdicas
et betis tout deuant entre les rens a tout leur gens
Cest assauoir chlrs et escuiers tout apres qui merueil
leusement estoient en bel aroy moult bien armes les
lances en leurs poingz et leur escu sur leur col. et plu
seurs auoient haces grosses fors et puissans trenchans
come rasoirs affiles ne il estoit home qui regardast
le maintieng de ces gens darmes apres quil ne sen es
merueillast. car il estoient par compaignies. dont cas
cun auoit son ensaigne de ses armes pour estre recon
gneult en la meslee et si estoient si bien renchient et
si serr que il sambloit que il fuissent asses poissans de
mer ius toute la bataille des medois. Ossi en la cite de
ephezon auoit ung gait sus les murs dicelle grande
ment bien ordonnet de gens darmes et de trait qui gar
doient la citez regardoient lordonnance des batailles. et os
si estoient sur les tours du palais madame phezonne
et les aultres dames lesquelles pooient veir et aduiser to
les cobateurs. et les combateurs elles. Ossi dont les au
cuns sen encoragoient et en hardissoient pour lamour
delles. dont ilz souffroient les langueurs de le ioyeuse
maladie pareillement ossi en lost des medois estoient
il merueilleusement en bel aroy prest de cobatre les

banieres desploye rengies et ordonnes par escielles et
estoit leur bataille par maniere dun escut sus le camp
la ou il y auoit une moult belle et onnie place. ainsi
come on diroit de pre sec. entre les .ij. ostz nauoit mie
bien grant espasse mais tresbien se pooient tous veir
et adviser dont il sefforchoient cascun en sa partie de mo
strer plus hardie emprise et plus de corage et en ce point
furent furent il toutte nuit iusques alendemain

De la grande bataille et de porus qui a compli son
veu du paon emenidus. C^e. capittre.

Quant ce vint lendemain au matin le soleil
comencha a raier de touttes pars et a faire
moult bel non point trop chault ne trop froit mais
sambloit que dieux leur enuoiast proprement le
tamps a souhait et dun coste et daultre se comencerent
au son de trompettes et de buisines. les .ij. ostz par ba
tailles a entreprochier pas pour pas moult fier et mlt
ioint. emenidus darcade qui en la ptie des gregois estoit

en la premiere escielle a tous ses archadiens bien armes
et abillies chevauchoit tout devant une grosse lance
fort et royde en son poing et pensoit a porus qui sestoit
vantes en son veu de luy tollir son ronchin et estoit bien
le trait de .ii. ars devant sa bataille que pour yceluy
porus rencontrer le quel porus ossy venoit devant et
a ce tamps estoit telle la maniere de combatre comme di
ent les ystores. Or dont porus veant emenidus devant
sa bataille et emenidus luy tresbien senti et congnurent
as ensaignes. Et pour ce sans aultre riens dire ne
faire ilz ferirent chevaux des esperons si sen vinrent
lung contre lautre les espees en leur main et commen
cierent a ferir et a fraper lung sus lautre et a decoper
et trenchier escus et armeures de toutes leur forches
et a ce tournois se ferirent ens leurs gens qui se com
mencierent tellement a estiquier et a poulser que a celle
premiere bataille et empainte y encourinrent pluiseurs
mort et en ce foullis des chevaux et des gens darmes
estoit porus qui contendoit a son veu furnir et pareil
lement emenidus qui contendoit a le deffendre si se
combatoit a force lun contre lautre. Dont il avint que
porus brocha fondamement son cheval qui sappelloit
bauchant lespee en larest et emenidus ossi qui otretel
faisoit brocha ferrant son ronchin si se ferirent tellement
tous .ii. en la presse que il volerent tous .ii. a terre si
roydement que leurs gens cuidierent que il fuissent
mors, mais porus qui avoit le dent au cheval emeni
dus ressailli sus a cop et a herdi le cheval emenidus
si monta sus malgre tous cheulx qui le volirent veir.
ne emenidus ny sceut venir a temps que porus ne

fust sus et quant il vit que porus avoit son ronchin
il li commencha a cryer vassaulx vassaulx vous ne len
menres point ensi retournes a moy car je vous deffie.
et porus bien lentendi li dist. par ma foy sire jamais
ne me combatteroye a vous a pie, mais pour ce que jay
vostre ronchin je vous donne le mien ensi avons nous
changie et sil vous plaist vous y monteres et puis
nous ferons che que aventure nous donra. emeni
dus prist le cheval porus si monta sus et tantost
que il fu sus il sen revint a porus pensant que sil
pooit il ravoit son ronchin mais cestoit pour nient.
car il se combatoit a force et puissance et se les gens
emenidus se combatoient fort ossi faisoient les gens
porus. et dist listoire en ceste partie que emenidus qui
tant estoit honteux que plus ne pooit getta jus son
espe et aherdy a bras porus au luitier, mais sans faul
te il perdi sa paine. car son ne fuist venus aidier e
menidus encore euist porus met par terre ledit eme
nidus mais philotas vint a le meslee qui fist un tel
esparpellis dindois que porus laissa emenidus pour
rescourre ses gens que philotte ly ocioit de toutte pars
ensi demoura emenidus moult dolens et courouchies
de son ronchin que porus avoit combien que celuy
quil avoit valloit bien otant ou plus. Ensi ces .ii.
parties se combatoient a force lun contre lautre. appro
choit perdicas et betis a toutte leurs gens de piet tenant
lances et dars a filles qui sen vinrent fraper ens es
indois tellement que ce sambloit fouldre car ilz dar
doient si fort et si roit que il abbatoient les hommes
darmes a cheval et les occioient. Marcien de perse ce

deuant leur cuida rompre leur bataille et pour ce il se feri
ens atoutte sa bataille cuidans yceulz de pret esparpiller
et en ce pondre il attaindi perdicas sus sa targe si le por
ta contre terre mais perdicas fu sus pies releues tantost
sans arest si se feri tellement contre ledit marthe que
il abbati entre le pies des cheuaulx dont il y eult grant
huee et veritablement se les gens marthen cest adire
les persans ne fuissent si vaillans come ilz estoient
leur seigneur auoit fait telle emprise la ou il fuist de
mourez mais il entrerent hors a force et le remon
terent malgre cheulx de epheson

Ence de ce meismes dist lystoire. C j^e. Capitre

Or se comencerent a entraprochier les secondes
batailles dune partie et daultre et cestes menoient
de la partie des gregois damp clin et tholomer. et de
le partie des indois caleos le fil clarius. Ad cel approce
ment sencontrerent les cheuetaines des lances telle
ment que caleos fu naures ou coste et le naura
ptholomer mais ce ne fu mie a mort car ledit ca
leos ne sen laissa point a combatre ains tenoit son espee
a .ij. mains. dont il frappoit si grans cops que a cascun
colp il portoit vng home darme par terre damp clin
qui ace auisoit feri le cheual des esperons contre li
et le feri tellement que il le porta par terre mais il
fu tantost rescous. car il auoit tant de gent q lystoire
dist que il estoient .vb. mille contre .ij. mille et non
obstant ce se tenoient tellement ces gregois en leur
aroit que contre vng gregois qui moroit .il moroit
vij. indyens. et ces batailles en ce point escauffees
de tuer pousser estiquier et abattre ly vng laultre

Senenoient les aultres eschielles et premierement la
.iij. qui se refferroient ens ou tas et licanor et lyon qui
ces gens conduisoient estoient tresbien amanieres de
tel cose faire. mais canaans le fil clarius qui con
duisoit les indois fu rue par terre dont sa gent fu sy
effree que a paine la plus grant partie sen fui et com
mencerent a reculer dont ledit canaam fu si honteux
que il ne se scauoit contenir. et toutteffois si estoit il
treshardis cheualier de son corps come il y parut car
il fu bonne piece que il se combattoit tout seul et dit
listore que il se sauua a la force de ses bras et de son espee
et fist tant que il se mist en la bataille. cassiel le baudrai
qui y fu fist vne belle proeche et hardie. et a celle heure
ossi se ferirent les .v^{es}. batailles ensamble la ou il y eult
vng si dur rencontre que ce sambleroit merueilles
du dire. la furent tant de cheualiers abbatus et dhomes
ochis que cestoit vne grande hideur. car festion et
anthiocus y furent laidement bleschies sans estre enta
mes a char. et salhadin y fu pousses par terre qui grant
piece iut sus terre entre les pies des cheuaulx. toutte
fois il fu remontes par la force de ses homes. et adont
se comencerent droittement touttes batailles et dun
coste et daultre a entreferir. la estoit cassanus qui
ne queroit par les rens fors que il peuist trouuer
clarius. si fist tant que il le trouua et dist listoire
que il iousta a ly tellement que tous .ij. sentrabatti
rent tellement que yl cheirent par terre. mais cassanus
fu ly plus habille. car il ressalli sus et remonta sus son
cheual ancois que clarius peuist soi releuer. il fu
rent tellement oppresses des gregois et par especial

des gens darmes de piet que il neurent loisir de le re
mettre sus son cheual. ains demoura grant piece a
piet emy le camp la ou il se combattoit merueillen
sement et faisoit tant darmes considere que il fut
anchyen que plus on nen peuist demander. Tantot
fu sceu de pluiseurs de ses gens que il estoit a piet
et par especial le marien de perse et dun roy qui estoit
roy de pincernie qui tantost y vinrent. mais pour
ce ne le rescourrent il point. Car perdicas et betis qui
tant faisoient darmes que cestoit une merueille la
uoient tellement assalli et entrepris que il leuissent
ou mort ou vif pris. quant cassamus y reuint qui
auisoit le besoingne si sapensa que il estoit heure de son
veu a complir. si se mist au deuant et dist ha mes
seigneurs ie vous prie par vostre courtoisie que vous
laissies atant et le me rendes et a ces mos il se tirerent a
riere et le laissierent a cassamus le quel cassamus li dit
Sire clarius pour mon veu a complir ie vous rendi
vre ronchy. vous nous faittes mal. et nous vo' volons
rendre contre chou bien. remettes vous en vo gens
car sans nulle faulte se huymais ie vous retrouue
vous y laires la vie et ce veu ie promech a tous nos
dieux. si vous gardes de moy se bon vous samble. a
ces mos clarius qui ia estoit remontes feri cheual
des esperons et se remist entre ses gens qui se comba
torent a force et a poissance a lencontre de la bataille
que menoit ariste. lequel ariste faisoit tant darmes
que plus on ne poroit. car en ce foullis et estiquis
il oasit le roy de pincernie. dont marien de perse roy
fu si dollens que il ne sen sauoit coment contenir

si sen vint a son oncle clarius que il choisi asses pres
de luy et li dist. ha biaulx oncles vre grande folie
nous menra au iour duy tous a destruction. par vre
emprise mora au iour duy la plus grande partie
de vre bonne cheualerie. vesla le roy de pincernie qui
gist mors entre les pies des cheuaulx. et auenery li e
a ia tant doas que ie ne vous en saroye dire le moitie
ches gregois y cy sont gens de fer. il ny a cely de eulx
que il ne vaille vng millier des nos. Adont clarius
tenant lespee en la main toutte nue oans son nepueu
comencha a ferir cheual des esperons parmy ses batail
les en reconfortant ses gens de bien faire et de fois en
aultre se rapport en ses auenus pour les encoragier et
esuertuer.

Coment le souldam de bauldram a compli son veu
et coment il fu pris par floridas en acomplissant son
veu. C. ii^e. capitres

Entre ces dux rencontres
la ou gisoient maint homme darmes mort ou
mehaignet estoit le souldam de bauldres qui tant

faisoit darmes qua merueilles et regardoit et aduisoit de fois en aultre comment il poroit son veu acomplir
cestoit de tollir au roy alixandre son espee. pareillement
ossi alixandre qui lauoit bien en cuer regardoit et
aduisoit apres luy car il desiroit dauoir la capele ausi
plus que a nul aultre tant que le roy alixandre le
perchut et en le regardant il vit caulus qui estoit
asses pres de ly. lequel caulus auoit voe que il osteroit
audit souldam son heaume se ensi estoit que il ostat
au roy son espee. se li dist le roy caulus vees vous ce vassal
a telle ensaigne cest celi qui me doibt tollir mon espee
et pour ce que je veulx que il en aviegne che que les
dieux en ont ordonne je men iray esprouuer contre
ly et ce faisoit il en partie pour esprouuer ossi caulus
tantost que le roy alixandre ot ce dit. il aualla sa
lance en escriant au baudram quil se gardast et le
baudram qui tresbien lauisoit et qui aultre cose
ne demandoit sen vint contre ly lance sus faultre
si sentreferirent tellement que les lances volleirent
en pieces. et puis tantost mirent main as espees et se
requirent lun contre lautre et comencerent a eulx
entredonner si grans colps que le feu salloit des espees
et des hyaumes. et ny auoit parure sur eulx que il ne
fesissent voler emmy le champ. Car se le baudram assailloit fort. ossi se deffendoit fort et bien alixandre. et toutefois dist listoire que le bauldram se lancha au roy
et le aherdy a bras et tant que il tint lespee du roy
par la crois si comencierent a tirer lun contre lautre
et tellement que il suoyent si fort estoient il eschauffet. et la le baudram frapoit de fois en aultre le roy

dun manicle dachier cestoit vne brocque dont il
trauilloit fort le Roy et finablement il fist tant que
il li esracha son espee hors des mains et tantost que il le
tint il seslonga du roy au plus tost que il peult et se
rebouta en ses gens qui merueilleusement se combatoient
contre les gregois. car ne les vns ne les aultres ne sespargnoient en riens. mais sentretuoient sans pite et sans
remchion. Et ensi que il estoient en ce foullis. caulus qui
bien auoit auise le bauldram et qui grandement ly auoit
occis de ses gens se feri tellement ens es bauldrams en
poulsant et en abattant que il vint iusques au bauldram
se se comenchierent a entreferir et a donner grans et horribles colz sus les healmes et tant fist caulus que il a herdi le bauldram a bras mais par sa grant force il ly esracha
son healme et ne demoura desous que sa coife dont le
bauldram fut moult honteulx et nientmains ne se
faindit il point pour ce que toudis ne se combatesist a
forche. Dices en ayes ne fait point a doubter que il ny
eust grant pestillis et grant foullis grant occision et grant
mortalite et veritablement listore tesmoingne que il en
y auoit tant doccis et de naures que il sambloit du sanc
qui couroit que ce fuist ensi que en tamps de lauasses
quant les pleuues queent a fonde. En ces tempestes
estoit floridas qui auoit voe de rendre prisonnier au
Roy de macedonne le souldam de bauldres si aduisoit
et regardoit coment ledit souldam se maintenoit et
coment il auoit ia son veu acompli cestoit de oster
au roy alixandre son espee. et de requief coment caulus par sa ballandise le auoit desheaulmet sy nauoit
mais que la coife et son escu dont il se couuroit. si sa

pensa que maintenāt estoit il heure de soy avachier
et parfurnir son veu. et pour ce soudainemēt il pic
qua le cheval del esperon qui tantost se bouta ou tas
des bauldrains et la en abatant et poulsant chevaulx
et chevaliers et tout ruant par terre fist tant que il
vint tout au plus pres du bauldrain lequel bauldrai
ne le refusa point. ains se cōmencha a deffendre mlt
villainement et la sentredonnoient si grans colps q
il se faisoient de fois en aultre ployer les eschines et a
venter sus les archons des selles. car floridas hengoit al
aprochier de si pres le bauldrain que il le peust tenir a
bras et le bauldrain qui bien sen perchevoit le reboutoit
en estiquant arriere et ensus de ly moult aveusement
et en ces estiques ny avoit celuy des .ij. qui ne fuist mlt
fort traveillies. Car se ly ungs estoit fort et bien a ma
nieres de telle cose ossi estoit ly aultre. non obstant que
floridas estoit plus fort que le bauldrain et biē y parut.
Car quant il vit que il ne le povoit avoir aultremēt
par ungs corage tresaluinet. il getta ius son espee et se
lancha a ly tellement que il y getta les bras au col sy
cōmencha a tirer et a sacquier et le bauldrain a soy def
fendre et tellement tiroyent lun contre lautre que des
alamnes qui leur veoient ce sambloient fourg q
fumassent ne il nest hōme qui bien seuist mettre y
escript le labeur que les .ij. chlrs faisoient. touttefois
finablement floridas lestraindit tellement que il ly
froissa ses armeures. et pres que il ne luy estaindit
le cuer ens ou ventre. dont le bauldrain devint sy
floibes que il le tira sus son cheval en partie si feri
cheval del esperon en retournant vers le roy alixandre

en traynant le bauldrain qui a paines navoit ne
poul ne alainne et en ce point le presenta au roy le
quel lerechupt cōme son prisonnier et la ly fu ostee sō
espee que il tenoit encore. Car sa main estoit si eschau
fee de la painne que floridas ly avoit fait que elle ne
se povoit a painne ouvrir. et ossi on luy osta une grosse
machue dachier a grans pickos qui luy pendoit au co
ste. car ledit bauldrain estoit de tel corage que il luy sa
bloit bien que il occiroit la plus grāt ptie des gregois.

Coment gadifer de epheson acompli son veu et daul
tres choses. . C iij. Capitre

Quant le bauldrain fu pris vous poes biē penser
que le roy en ot moult grant ioye et sans nul
le doubte il le debvoit bien avoir. car sa partie adver
se en fu grandemēt afloiblie et amenrie et cuide que
son len euist donnet son pesant dor. il ne leuist point
rendu et pour ce il cōmanda a le garde moult soi
gneusement et le fist mener en sa tente. Et apres ce
le roy cōmencha a faire raliier toutte sa bataille et q
il remist touttes ses eschielles en une. mais sans nulle
doubte les gens darmes de piet faisoient plus de da
mage aux indois sans comparison que ne faisoient
ceux de cheval. dont porus estoit si dollans que pres
que il ne widoit hors de sa memore et moult souvet
se pena celuy iour de les esparpellier sil peust. mais
il nen avoit garde. car il se tenoient si serre et avoiet
leurs lances devant eulx que il estiquoient en terre
par maniere de pelz tantos que il perchevoient que
on leur voloit rompre leur bataille. et ossy avoient
entre eulx pluiseurs fors hōmes qui estoient armes

legierement que nous disons gros varles qui portoient
grosses machues de plonc par lesquelz estoient tant
assommes de chevaulx et de chevaliers que sans nō
bre. et ces chevaulz qui navoient point apris tel
hustin les cremoient et ravaloient souvent tellement
que il reversoient et eulz et leurs maistres tous en
vng tas dont les vns avoient le col rompu les aul
tres les gambes. et les aultres les bras. et nest hōme
qui vous sceuist dire le moitie de lencombrier qui a
venoit par ces gens darmes de piet. et en ce grant
mesquief en avoit pluiseurs qui falloit reporter
vers lestandart pour eulz reloyer rebender et remettre
apoint. Si y avoit au tour de cel estandart telle
braite et telle crie que on ne scavoit a quel enten
dre et tous les vaillans hōmes et fors estoient ē la
bataille pour eux deffendre et leur honneur garder.
contre lesquelz estoient le roy alixandre et ses gens
en eulz combatant mortellement. et la estoit ga
differ qui regardoit cōment il peult son veu acō
plir. si savancha tellement. mais cōment ce fu ie ne
scay que il passa tout oultre la bataille des indois :
cuide que il ne le recongneurent point ou que il
cuidoient que ce fust aulcuns des leurs qui sen alast
pour aulcune coze vers lestandart. Or dont luy veni
a lestandart cōme vous aves oy il y avoit tel empe
chement au tour que on ne scavoit auquel enten
dre. et pour ce tantost que il tira sespee en escriant
a le mort a le mort vous y mores tous ribaudailles
ilz furent si souspris que il se cōmenchierent tous
a esparpellier et a fuir lun cy laultre cha et il les af

folloit et boutoit par terre en eulx mehaingnant et
tuant tellement que a paines en demoura vng seul
que tous ne sen fuissent hors mis les. xxx. que le
roy clarius avoit cōmis a le garde dudit estandart.
lequel estandart estoit hault esleve sus vng car a
maniere dun petit castiel et touttefois ches. xxx. cō
paignons furent si eslidis que il ne sceurent que
faire et si mirent tresp petite deffense audit estandart.
car ledit gadifer en tua les. xvj. droit la. et finable
ment il les cacha tous arriere. et la coppa et troncho
na la perche tellement que la banniere trebucha par
terre. et puis tantost ledit gadifer resailli a terre et
revint a son ronchi. si remonta sus sans nul delay.
et fist tant que il se remist entre ses gens. Or poes
vous bien ymaginer que a leure que lestandart fu ensi
que dit est abatus. il yeult en lost des indois grant esba
hissement. et certainement ossy avoit il. Car tantost a
pres ce les avaius sen cōmenchierent a fuir et a eulx
embler de la bataille secretement et ce estoient les cou
ars. car les vaillans hōmes ne sen murent point pour
che anchois sen encoragerent plus fort que devant
et se cōmenchierent plus fort a pousser et a estriquier :
dist listoire que de force il firent en lune des parties re
culer les gregois bien pres iusques aux fosses de le cite
de epheson. Alixandre qui estoit a vng aultre les a
perchut che sy sen vint celle part a toutte sa bataille
et se bouta tellement ens en foucrant et abbattant
tout par terre que il fist reculer arriere les indois et
la en ce tres peril fu ochis lun des filz clarius qui sappel
loit salhadin dont porus sen fiere fu sy dolans que

que plus ne pooit quant il le sceut. Et adont come
tous hors du sens il abbatoit chevaulz et chevaliers
et faisoit tant darmes que ce sambloit une droitte cose
faee et se il le faisoit bien ossi faisoit le roy alixandre
et ses combatteurs come tholomer emenidus et les
aultres. et dist lystore que emenidus navoit aultre
cose fors que il peuist ravoir son cheval que porus
avoit dont il estoit si honteux que plus nen pooit
et a ceste cause il envaissoit souvent ledit porus qui
moult pau le redoubtoit. et toutteffois haniguoit
il a le tenir a bras. mais il perdoit sa paine car porus
sen scavoit bien garder. et non obstant che ly donoit
emenidus si grans colps que souvent il faisoit aden
ter porus sur les archons et tant le bati que il se na
vra en la teste non point trop fort et en ce que il se com
batoit ensi emenidus la herdi a bras et le rua par terre
et finablement il fist tant que il rot son cheval mal
gre porus et tous ses aidans. et fu la grant piece po
rus gisant par terre que on cuidoit que il fuist mors
mais non estoit. ains se releva et choisi que il avoit
perdu sa conqueste et que son cheval premier estoit
estranier si le prist par la bride et remonta sus au plus
tost que il peult. mais sans faulte il estoit si hoteux
que plus ne pooit et contre ce estoit emenidus moult
joyeulx qui le faisoit et rendoit promp et aigres do
cir et de mettre a desconfiture ses adversaires et des
lors le comencha moult fort porus a cremir et a
doubter.

Quant les .ij. aultres filz darius furent ochis et
daultres choses. C.iiij.e Capitre

Sus les murs de la cite et sus les portes estoient
ly bourgois et habitans de la ville ou cite tous
armes que le roy alixandre faisoit la tenir pour le gar
de dicelle. affin que saucune malle fortune leur fuist
tournee sus que il se peuissent la plus seghurement
recueillir et retraire lesquelz bourgois et manans ad
visoient et regardoient le torcil et grant mortalite
qui se faisoit devant leur cite. dont les ungs disoient
a leur maniere. et les aultres a le leur. et en estoient
ly pluiseurs si eshidis que a paines les osoient regar
der. et ly pluiseur en estoient tellement encoragies
que a paines que il ni fuioient et se sy souhaidoient.
et en y avoit pluiseurs qui bien y volsissent estre se
on leur volsist souffrir le saillir hors. Pareillement
sur les tours du palais estoient les dames et les da
moiselles. come phesonne edee ydorie. helyot et pluiseurs
aultres advisans et regretans leurs amis y amons
faire tant darmes que elles en estoient tres joyeuses
et anuieuses. joyeuses pour la grant renomee quil
acqueroient en donnant ces grans colps et horions.
et annyeuses pour le doubte que elles avoient que
aucune malle fortune ne leur advenist. en la quelle
il estoyent deuce en heure et qui vous reconteroit
tous leurs parlers. je croy que il y aroit bien a faire.
mais je veulz bien que vous sachies que par elles
pluiseurs des combateurs estoient tellement enco
ragies pour leur grace acquerir. que il mettoient
souvent en grant peril leur corps. et ce paroit bien
a porus et aux aultres. Or dont vous aves bien oyt
coment porus reperdy son cheval que il avoit conquis

au duc darcade lequel duc par sa vaillandise ly rosta
et pour ce tantost que porus vit que ceste honte ly
estoit advenue il se tray vers ses .ij. freres. cest assa
voir caleos et canaans. et se mist en leurs batailles
qui moult estoient a celle heure en grant vigheur
et premierement desoubz la baniere de caleos il se cõ
bati grant pieche et longhe. Mais alixandre qui
tout ce advisoit se feri tellement sur caleos que il ly
rompi toutte sa bataille et finablemẽt apres grant
occision de chevaulx de chevaliers et de serjans. le
roy alixandre feri tellement ledit caleos dune ghi
sarme que il tenoit que il ly fendit le teste jusques
as dens et abbati mort entre les chevaulz dont ses
gens furent si esbahis que il se cõmencerent a espar
peillier lun cha lautre la . et ly pluseur se remettoiet
en la bataille de canaam qui encore estoit en grant
vertu. et meisme porus si remist et rassambloit et
tenoit ses gens au mieux que il pooit et sans nulle
doubte il y avoit telle crie et telle braire quant ces
indois perchurent que caleos estoit mort que nuls
ne le vous diroit. Canaans qui sceut la mort de
son frere fu moult dolans si dist que mieux il amoit
a morir que a vivre et nõ a vengier la mort de ses
ij. freres si cõmencha tout hault a crier avat avat
mes amis qui maime si me sieuve et tantost
que il ot ce dit il pondi le cheval del esperon et se
feri ens ou plus espes tas des gregois une besague
en sa main / et la boutoit et pussoit chevaux et hõ
mes darmes par terre que ce sambloit vng droit
effondre et sans nulle doubte il nencontroit homme q

il ne gettast par terre et sambloit parfaittement
que il nen y eduist que pour luy. Mais alixand
le bon roy en fist la place belle car il ly fist la teste
voler jus des espaulles en my le camp et ensi morurẽt
tous les .iij. filz clarius par les mains du roy alixan
dre et cõbien que nous donnõs grans loenges et
grans proeches aux aultres barons dune partie et
daultre touttesfois de force et de proesche et de harde
ment il nen y avoit nul pareil a alixandre et par
especial il estoit tant asseurez que nul ne le pooit plus
estre. De la mort de clarius que cassamus occist
et cõment porus reconquist le seconde fois ferrant
le cheval emenidus. C .v^e. Capitre

La mort des .iij. filz clarius fust tantost nõcee
au pere. Mais lystore dist que quant clar
ius ot oir et reconter la mort de ses .iij. filz. il en
fu si dolens que il feri chely qui ly en aporta la nou
velle tellement dune hace a .ij. mains que il ly
fendi la teste jusques as dens ainsi cõme il fuist
hors du sens ou esragies et puis demanda q̃ avoit
fait ce. mais nulz ne losoit respondre et pour ce il feri
cheval des esperons alencontre de ses anemis telle
ment que il vint droittement la ou cassamus estoit
qui se combattoit a forche et a poissance lequel cas
samus le perchut tantost si se feri a luy et la cõme
ncerent tellement a cappeller lun a lautre et a ferir
lung sus lautre . que il faisoient le feu sallir des
healmes et finablement cassamus occist clarius
en ce capleis dont les indois se cõmenchierent e celle
partie la merveilleusemẽt a desconfire et dist listoire

que pluiseurs de ses gens en furent bien liet quelq
damage ou peril que il y euissent. car il le hayoient
pour sa crudelite et aduersite dont il estoit si plain
que plus ne pooit. Or fut sa mort nonchie a porus
son fil qui en eubt vng merueilleux anuit mais
pour ce ne sen fut il mue. anchois remist ses gens
en aroy et estat. Et pareillement maraien au quel
estoit aussi la mort de clarius son oncle nonchie qui
tel dueil en auoit quil sambloit que il en deust mo
rir dannuy. Ha disoit il mon oncle mon oncle clarius
qui tant esties hardis et tant fiers qui tant de dures
batailles et fieres aues mises et menees affin vostre
orgueil vostre escarsete vostre auarice vre rapine et
le mauuais conseil des losengiers qui toudis aues
plus creut que le conseil des boins proedomes vous
ont fait au iour duy venir a vostre derrain iour
Ha sire sire qui tant aimes robeurs et mourdriers
et qui hayes de mort tous vaillans proedomes che
ualiers vostre conuoitise vous a au iour duy pau
valut. ensi regretoit marraien de perse son oncle et
en le regretant il aduisoit ches griegois qui effon
droient et esquartelloient healmes et targes par
grans monchiaux puis chy puis cha que a paines
sauoit on auquel les regarder que on ne veist le dole
si grande que casain en peust auoir hyde et paour et
mentenans come vaillans chlr et hardy en raloyant
et rappellant ses gens il se referi ou tas. a la quelle
refferure et rempainte il en y ot sans comparison de pui
ses ius et de mors rues par terre. Et veritablement
il y auoit en tant de lieux si grans monchiaux des

abbatus que a paines se pooient tenir cheux qui en
core estoient drois pour les mors qui gisoient y tre
Et dist lystoire que lair qui moult estoit bel et cler
en la place ou ceste occision se faisoit se tourbloit mer
ueilleusement et tellement que a grant paine se po
oient entrechoisir les combatans pour les fumees du
sanc et de la suour qui widoit des corps mors tant
des homes darmes come des cheuaux. Tous ches val
lans homes darmes qui se combattoyent a piet
estoyent a piet estoient si lasses que plus ne pooient
et pour ce il se misent tous a cheual. et ny ot cheluy
qui ne conquesist cheual fort et puissant sus leurs
aduersaires. et ossi il ne pooient plus aler parmy
le champ pour la grande multitude des mors qui
y gisoient. et pour ce se misent ilz tous a cheual.
Porus qui couroit et racouroit de lieu en aultre
gaitoit et aduisoit emenidus qui tant de damage
faisoit aux siens et pensoit que sil le pooit entreche
uauchier que encore se ensauroit il a luy pour sauoir
sil poliroit rauoir son cheual. Et pour ce come tous
embrases et alumes dire et de mautalent pensant
de acomplir son veu qui estoit de desconfire les gre
gois il se feri en la presse la ou emenidus le duc
darcade estoit en grant aroit et la comencha tellemet
a ferir cha et la que il faisoit les plus hardis reculer
et liurer place. et finablement il fist tant que il get
ta par terre encore vne fois emenidus et prist son
cheual pour le seconde fois. si monta sus tost et ha
stiuement la quelle cose fut moult merueilleuse
veu et considere que les hystores dient que emenidus

estoit ly plus vaillant chevalier qui fust a son temps. et toutteffois fortune li fist ce service. et ceste aventure est imposé a porus a le cause de le grant amour quil avoit a dame phesonnie laquelle estoit sur la tour du palais qui souvent regardoit et advisoit porus si en estoit plus promp et plus aigre al assaillir et envair ses anemis.

Coment porus getta par terre le roy alixandre et pluiseurs aultres barons de sa bataille. C.vj^e. capitre

Porus ayans pour la seconde fois conquis ferrant le bon cheval emenidus duc darcade fu tant joyeulx que mal ne doleur que il euist souffert toutte la journee ne luy nuisoit en rien. mais sambloit que il fust aussi fiers et ossy nouvaul que au matin quant il comencha et toutteffois a celle heure il estoit pres de noene. si fist ungs eslais en appellant ses gens et en eulx admonnestant du bien faire. et quant il eubt aulcunement ses gens rassambles il se referi en la bataille que menoit le roy alixandre tellement que il vint bien pres du roy alixandre. la ou il encontra en son venir floridas qui tout nouvellement estoit montes a cheval lequel floridas se combattoit merveilleusement contre les persans et de grant forche. si advint tellement que porus qui moult desirant estoit de mettre griegois a desconfiture escauffes et en talentes pau regardans a sa mort ne a sa vie feri tellement ledit floridas sus la teste que se floridas neust tantost gette la targe sus il luy euyst fendu le teste jusques as dens. Car de ce cop il ly fendy lescut tout en oultre et descendi le cop sus le senestre bras en rifflant tout jus armeure et garde bras et le navra en char tellement que le sang en sailloit a grant forche et de ce cop il le boutta par terre gabes leuees que pres que il ne le creva. mais ledit floridas fu tantost recoeillus de ses gens et le roy alixandre qui ce advisoit et le toueil qui la estoit au rescourre floridas prisoit merveilleusement le force de porus et ensi que alixandre se regardoit porus ly vint au devant en luy escriant a le mort a le mort. Adont le roy de grant ayr se feri contre porus et porus contre ly et commenchierent a ferir lung contre laultre et finablement porus dun cop que il feri sus alixandre il copa toutte jus la teste du cheval le roy. et trebucha le roy et le cheval tout en ung mont et la fut grant piece le roy que on ne scavoit coment il y estoit mais il qui estoit tresfpoissant et moult aigres ressailli sus

tenant lespee en sa main en criant macedoine a le
rescousse et se commencha a combattre a piet comme vng
sergant. la esbouloit il chevaulx et chevaliers et
faisoit merveilles de son corps. et les indois qui avoient
veu porus abbattre ensy le roy cuidierent que il fuist
mort sy reprindrent vng tel cuer que il sambloit
que tout fuist a eux. et porus qui desiroit dacomplir
son fol veu avoit laissiet alixandre. Car la presse y
fu si grande pour le rescourre que plus ny pooit a
venir et pour ce il sestoit embatus ailleurs la ou il
faisoit merveilles tant dabattre chevaulx et cheva
liers comme de oster hyalmes testes espees bras et gam
bes et sambloit parfaittement qui le veoit que che
fuist chose faee que de ly. Car autour de ly il ionc
quoit tellement la campaigne de chevaulx et de
hommes darmes mors que pres tout en estoit cou
vert et nestoit riens qui vers lui euist duree. pour
tant que il y peuist avenir et touttesfois sil se main
tenoit merveilleusement encore le faisoit mieux
emenidus non obstant che que porus ly euist par
ij. fois oste son ronchin mais ce avoit este ensi que
en agait tant que il avoit fait cheir. Car comme
vous orres chy apres emenidus le matta et descon
fi par sa puissance forche et quoy que nous dyons
de porus si cremoit il a rencontrer emenidus dar
carde. Car ledit emenidus la par tout ou il sem
batoit faisoit les rens a claurer et tourner les
dos et estoient les indois tous eshidis tantost q
ilz le veoyent au plus pres deulx.

Coment porus ocist cassanus et comment porus
fu pris par emenidus. C. vij^e. Capitre.

Betis et perdicas ptholomer et dampclin et
plusieurs aultres vaillans chlrs qui avoient
veut le Roy queir vindrent tantost vers ly pour le
rescourre et en ce fouleis fu porus bien pres destre
attrapes se neuist este marcyen de perse son cousin
qui le rescouit. Et ossy les gregois nentendoient
fors a remonter le roy et a demander comment il
luy estoit et par ce en partie laissierent il porus le
quel porus ne demoura gaires que il mia p terre
lianor et leuist ochis se neuist este gadiffer qui
aduisa lesquermie des .ij. et pour la grant deffense
qui adunit a celle heure porus se retrahy vng pau
en sus ensy que pour soy refaire et reposer et ossy mar
cyen de perse qui avoit tresgrant paour de le perdre
le contraindoit a che faire. Or fu le roy alixandre
remontes et quant ches gregois virent che se ilz
furent ioyeux che ne fait point a demander. Et a
dont se commenchierent ilz a combatre contre ches
indois lesquelz tenoit marcyen encore en grant
estat et vigheur. Porus qui sestoit ia vng pau
refais avoit pense a la mort de son pere et a la mort
de ses freres. Ha dist il demouront impugnies tel
les dollours et telz desplaisirs sans faulte nenil
ou ie y morray ou ie les vengeray et en ce disant
si revint au devant comment il avoit voe present
dame phesonne de vaincre la bataille et pour
ce de requief il se refferi ens es gregois en poussant
en abbatant tout par terre. et tant que de celle
empainte il passa tout oultre les batailles des

gregois et quant il fu oultre il se retourna et per
chupt cassamus qui se reposoit asses pres dun petit
buissonchel. car ledit cassamus sestoit toutte la iour
nee merveilleusement penes et traveillies. Si tour
na porus son cheval vers ledit cassamus en luy es
crant a le mort. Tantost que cassamus le perchut
il sacqua son espee qui luy pendoit au coste et sen vint
baudement et lyement de grant corage allumes
contre porus et se comenchierent a entreferir si grans
colps que il faisoient feu et flambe saillir des espees
et des armeures et dechecquoyent targes et escus
cottes darmes et tournicquiaux tellement que les
pieches en queoyent par terre et meismes des hau
bers desrompoient il les mailles et les clauvures et
tellement que il ny avoit chely qui neust ou he
alme ou armeure enfondree. Porus qui moult
estoit honteux que ce viellart ly duroit tant come
tous espris et allumes de mautalent le ferit a .ij.
mains de son espee sus le teste que il lui fist couller
son espee iusques ens es dens et le rua mort par ter
en estordant son cop et tantost que porus lot mort
il se rebouta ens es batailles qui moult fort se combat
toyent. ne il sambloit que iamais ne deussent faire
aultre cose tant que il y euist home a ochire et la porus
rua par ung rencontre tholomer par terre si roit q
apaines il ne ly rompi le col. et le duc betis fist il thu
mer et luy et son cheval. et fu verite que a celle envaie
les gregois comenchierent ung pau a reculer et
ne crioit on aultre coze en celle partie de la bataille
fors que a porus porus. Car bien sambloit que il
deust tout fendre rompre et abbatre et sans faulte
se vous saves ymaginer coment gregois gettoient
apres ly de haces de lances despees de ghisarmes ou
despafus vous en averes grant merveille. car le
toueil et le fouleis y estoit si grant et lencombrement
que apaines sy savoient les plus fors aydier et ossi
il y avoit tant de sang respandut que la terre estoit
ia toutte fresche. et en pluiseurs lieux les chevaulx es
toient ens iusques as chengles et le sueur et la
fumee de la chaleur des corps escauffes estoit si gra
de que lair en estoit tous obscurchis et daultre les il ly
navoit si grant noise de pluiseurs qui gisoient par
terre entre les pies des chevaulx crians a haultes
vois a yedve ayedue et pareillement de trompettes sy
grans sons que bien de .ij. lieuwes on euyst oye la
noise. Or dont porus qui ensi se maintenoit et du
quel on faisoit grant cris et grans plaintes. emeni
dus oans ces mos qui moult anuyeux estoit sur ce
que porus ly avoit ia fait par .ij. fois fist tant que il
trouva ledit porus qui se combattoit a force et a poissa
che come dist est. et pour ce tantost come tous allu
mes dire et de courouch il se iondy au plus pres de ly
que il pot si le comencha abattre et a frapper. et porus
qui bien volentiers leuyst eschievet sil peuist mais
nennil. Car emenidus ly estoit trop procham se se co
mencha a deffendre et emenidus qui tenoit .j. fort
espieul et roit feri ledit porus en estiquant si roy
dement que il labbatit si roit et le cheval et le che
valier que il luy rompi une cuisse ensi que par
le mylieu et ace myst emenidus piet a terre et sen

vint a porus qui encore se gisoit et ne se pooit rele
uer / se li comencha a crier ledit emenidus. Sire
porus rendes vous a moy ou sans faulte ie vous
feray comparer la mort des vaillans chevaliers que
au iour duy vous aves ochis. si entoisa lespee a
ce mot et en feri porus en la teste ensi que du plat.
car il veoit bien quil estoit blechies. Adont porus
veant le grant meschief la ou il estoit lui comen
cha a dire. Ha sire chevaliers plains de toutte proeche
ie me rench a vous et vous prie que vous me sauues
la vie si me faittes aidier a releuer car ie sui ble
chies durement. et a che mot il rendi son espee a e
menidus et emenidus le prist qui tantost le fist re
leuer mais il ne se pooit soustenir si le falli porter a
force de gens qui le porterent iusques au tref du roy
alixandre pour le faire reloyer et remettre a point. Et
en verite sil avoit voe de vaincre la bataille des gre
gois follement che ne luy doibt point estre tourne
ne repronue a deshonneur. Car il dist au voer que ce
feroit il se ensi estoit que dieux le volsist garder dafoler
ou de mehaignier. De la fin de la bataille de marsien
de perse qui fu pris par floridas. C viij^e. capitre.

Ensi que vous aves oyt fu pris porus le vaillant
bacheller dont les indois furent ensi que tous
desconfis et a celle heure navoient plus de chief que
le vaillant marsien qui encore se combattoit a force
et a puissance en recueillant ses homes et en eux admo
nestant moult doulchement. Et quant il sceult la
malle aduenture de porus il en fu si dolans que plus
ne pooit. car il veoit plainnement apparant la des

confiture des indois et que la ilz nestoient mais que
aulcun paul de chiles qui se combattoient encore. He
las dist il fortune coment nous as tu au iour duy
tourne ta roe au contraire. Ha mon treschier amy por
or estes vous pris et retenus de vos anemis qui de vo
peullent faire leur plaisir. Certes che vous a fait vo
stre pere par sa tirannie. car au iour duy ne vy ses
gens mettre la main a la besongne ensy que ilz eu
issent fait se bien leuyssent amet. et ensi regretant
son damage il comencha a ralyer ses homes darmes
et aulcun remanant qui encore estoient sus les camps
par cha par la et puis leur comencha a remoustrer
la vaillandise diaux coment ilz sestoient bien comba
tus et poissamment et puis disoit avant mes amis
vivons et morons lun aveucq lautre fraternellement
et ne souffrions que a no successeurs soit repronuet q
leurs peres et parens ayent fait aucune lachette.
mieux vault morir a honneur que a vivre a honte
et sans nulle doubte je ayme mieulx la mort q plus
vivre et non avoir vemanche de nos amis carnelz
ychy presentement ochis et mors et qui mainne et
honneur sy me sieuue et a ce mot il se retourna vers
alixandre qui se combattoit encore a aulcains vaillas
chevalliers. et le sieuuirent tous ses homes de si grant
ardeur que ilz se flatterent et plongierent ens es
gregois de telle vigheur que ilz firent bransler et
reculer les gregois bien vingt arpent de terre, z cetes
que che ne fu mie sans grant perte des homes darmes
et de partie et daultre. car a cel pondre il en y eult
que dun les que daultre plus de mille mis p terre

et de occis sans nombre. Et dist listoire que se neu ist este floridas le roy alixandre euist eut a souffrir a celle enuaye lequel floridas qui ia vng pau ses toit reposes feri tellement ledit marcyen que il le rua par terre et lui et son cheual. et la fu pris et retenus ledit marcyen. auquel fu tantost tollue et espee et armeure et puis fu sermentes prisonniers si fu en noyes aux tref dales porus et le bauldrain quisi tenoit ossi prison. Adont se comencheirent ossi tou tes manieres de gens darmes de le partie des idois mediens et persans tous a debaghier a tourner les dos et fuir qui mieux mieux et se bouttoient tapis soient en bos et hayes fosses et cauains la ou mieulz cuidoient estre asseur. et ches griegois les encachoient qui tumer les faisoient et trebuchier en courant. la valloient mieulx esperons que espees ne lances aux bien fuians et veritablement tantost on ne seust trouuer piet qui se mesist a la deffense anchois se rendoient prisonniers quant plus courir ne pooient en auant merchy. Si y estoit le dueil et le criee si grande et lenauch si orrible qui nestoit home qui ne sen esmerueillast. ne onques les indois ne firent samblant puis la prise du deuant dit marcyen fors de fuir et de tout laissier tentes et tref auaubes chars carios et charettes dont tant en auoient que sans nombre en la volente des griegois et la estoit le gaaing si grant qui nest home qui bien le peuist nombrer. Car ilz ly estoyent venus tant richement que plus auoient peult mais le roy alixandre a celle cache ne ala point anchois tantost que il vit que les indois

estoient desconfis et que plus de remede nauoit en leur fait il sen retourna tout doulchement en sa tente en at tendant sa cheuallerie qui se mettoit au gaignaige merueilleusement.

Coment porus fu presentes au roy alixandre. et les aultres prisonniers. et quelle cose le roy alixandre li dist. C iiij^e. capitre.

Le roy alixandre reuenus et retournes en sa tente et de ses barons les aulcuns aueucq ly il fu tantost desarmes et regardes a ses na urures et blechures et puis fu reuestus moult noblement dun fin pourpre comme a son estat royal apartenoit. Tantost vindrent les barons qui ly firent present de leur prisonniers entre lesquelz estoit porus si tres mal a tournes que il ne se pooit par nulle maniere soustenir et il y auoit bien raison. Adont ly roy les regarda tous lun apres lautre et puis les fist assir. car porus ne pooit estre drois ne en estant quil ne le faulsist soustenir a forche de gens. Et quant le roy

Les ot regardes vne fois ou .ij. il dist en telle maniere
Par ma foy vous seigneurs indois vre proesse ma
au jour duy coustet grandement mais la merchy
dieu nous auons tant fait a layde de nos chiers co
paignons et amis que nous auons mis audesoubz
et en nostre dangier. Mais par la foy que je doy au
noble dieu martus se vous me voles croire je vous
feray atous telle courtoisie que vous dires il souffist.
Et premierement vous damp porus qui nre gent
aues au jour duy maintefois mattee et reculee par
vre vasselage et grant fierte par la quelle fierte iay
huy este en peril destre deshonnoures mais la dieu
merchy emenidus le duc darcade mey a asseure tel
lement que il vous a mis et rendus en mo dangier
et en ma volente de vous laissier viure ou de vous
faire morir ou demprisonner ainsi que mieux me
plaira. Mais par les dieux que iay seruis et honoure
ne sera ia par moy pour ceste fois laidis ne mal me
nes ainchois desmaintenant pour le grat hardemet
dont vous estes pars et renomes sur tous les cheualiers
du monde que touttefois que il vous plaira vous u en
ires tous quittes sans nulle quelconques raenchon
payer et aueuc et je vous donray bon et seur saulfco
duit du tout a vre deuise et volente pour en raler en
vos terres vous me pores guerroyer de nouuel ensi
que vous le trouueres en vostre conseil. Mais je veulx
bien que vous sachies que sensi le faittes et je vous
puisse encore vne fois retenir par bataille ou par es
quermir que tout lor du monde ne vous sera garat
que je ne vous toille la vie coment que il en voist. Et

se che ne vous plaist a faire et il vous plaise a demou
rer aueuc nous et estre nos amis vous y ares proffit
et honeur se je onques puis du tout a vre plaisir
et si vous prometz a donner terre a vre volente tant
que vous dires il me souffist parmy tant que vous le
recongnisteres a tenir de moy et au sour plus je vous
marieray en tel lieu que je cuide pour vray que bien
vous plaira. Car je scay de certain que vous aues
assise vre pensee en madame phesonne par la quelle
si veulx fu voes dont a bien paul nous auons pris
salut Car je scay de certain que par elle fu le col
de mon cheual copes. dont il me conuint estre grant
pieche a terre sur mes pies entre les sergans. la quelle
chose je vous pardonne debonnairement pour lamour
de vostre hardement et vaillandise en vous priant
que vous veullies aduiser sur ce point et prendre
madame phesonne en mariage car je le vo done
sensi est qui le vous plaise a prendre et a ses freres
pardonner tous maultalens et rancunes. Car eeux
et par eulx pores estre aidies et confortes encontre tous
vous aduersaires et nuisans. et au sour plus sensi
le vous plaist a faire je vous promech mon ayde.
et confort en touttes manieres du monde par condi
cion que vous recongnisteres a tenir touttes les terres
dont vous seres possessans de nre maieste. Vous ossy
sire de baudres otteret vous di je. come iay fait a po
rus. Je vous quitte vre raenchon et sy vous plaist a
raler ou a demourer en nre copaignie et amour et se
il vous plaist a faire que de demourer je scay de certain
que a la belle edee aues loeil de vre cuer assis. et pource

sil le vous plest aprendre je le vous donne par les
condicions maintenāt dittes et proposees a damp
porus. Pareillement vous qui estes sire de perse.
ossi vous fai je don de la belle damoiselle hellye. par
les condicion que presentemēt sont de nous dittes
et proposees. Si ayes sur chou advis et conseil

De la responce que fist porus au roy alixād^e. C.v. cap.

Quant porus entendi la grant humilite et de
bonnairete du roy qui ensi leur quittoit leur
raenchon et atous ses compaignōs il en fu moult
esbahis. Adont pensa moult longhement en soy me
isme anchois que il respondesist et estoit sa pensee
telle. Premierement orgueil honte et villonnie luy
disoient en loreille que mal luy appartenoit de si tost
oublyer la mort de son pere et de ses amis veut que
le roy ly ottroyt a ce faire congiet et grasce et disoiēt
pensant ensy que mieulx lui seroit de raller en ses
terres recoellir et rassambler ses hōmes et de vengier
ses tors fais que soy ensy tost accorder. Secondemēt
il pensoit cōment che roy alixandre chy estoit tant
vaillant tant puissant et tant bien amet de ses hōes.
que che seroit fort de le mettre au desous car fortune
disoit il le tient au dessus de sa roe. Et daultre coste
la vraye et enterine amour que il avoit a madame
phesonnie ly lanchoit .v. saiettes au cuer. dont lune
estoit la biaulte delle sa simplece sa contenanche
sa franchise et sa courtoisie par lesquelles saiettes estoiēt
trop grandement foulles et adoulchies les orguelz
villonnies et hontes devant dittes et en ce doulz pē
ser il getta ung souspir moult merveilleux et puis

dist en telle maniere. Gentilz empereres tresredoubtes
sires qui les conquerans conquerres les orgueilleux
domptes et adoulchissies les povres faittes riches et
poissans. Je congnois certainement que vous me te
nes vre prisonnier et que bien est en vous de faire de
moy vre volente et bon plaisir mais vre doulce et
de bon aire pite et valleur qui tant est excellente a
che que je perchoy et congnoy et que ma renchon et
ma prison mest quittee et de rechief maves mis a
chois destre ou vos amis ou vos anemis. si me sable
que je seray atousiours mais tenus pour ung fol
se je estois le pire. pour quoy je vous respons tresredoub
tes sires que ja soit che que mon pere et mes .iij. freres
germains aient au iour duy estet en la bataille
qui moult a este orrible et aventeuse ochis et mis a leur
fin et pluiseurs de mes parens et amis avecques
eux. et moy meismes tres grandement blechies et na
vres. et qui pilz me doibt estre retenus et pris puis q
cest vre plaisir de moy faire ceste amour et ceste grace
et de moy recepvoir a vostre chevalier. Je vous respons
que je veulx estre vos amis et vostre hōme en suppliant
a mes .ij. cousins germains chy presens que a ce se veul
lent accorder et je croy que ilz feront que sage. Et quāt
porus ot che dit marchyen et le bauldrain respondi
rent lun apres lautre que du tout en tout ilz estoiēt
prest de faire le plaisir du roy et de ly. Adont cōmen
cha le roy a sousrire et dist. Or loes soient tous nos
dieux de ceste besongne. car au iour duy iay plus
gaaignet que je ne fich onques en ma vie quant
iay acquis lamour et la cōpaignie de ces .iij. vaillās

hõmes. Et pour ce my chier seigneur et compaigno desmaintenant ie vous retiengz pour vr̄e belle res ponse a compaigñō et daduersite et de prosperite et vous fay participant a touttes conquestes et procees qui de che iour en auant seront faittes par nous et par les nostres en vous retenant de nr̄e priue et se cret conseil. Et a ces parolles vindrent et entrerent en la tente du roy gadifer et betis son frere et bien .v. cheualiers qui reuenoient de la cache lesquelz estoiet tellement atournes que ce sambloit vngz droit son ge a les regarder. car ilz estoient tous desquires et des rompus de leur targes de leurs escus et de leurs arme ures et si estoient tous couuers de sangz et de cher uelles tellement que ce sambloient bouchiers qui venissent dochir vaches viaux ou moutons ne il nes toit hõme qui les recongneust tant estoient des guises lesquelz tantost quil vindrent deuant la te te descendirent apret .xv. ou dis des plus poissans et entrerent en la tente tous ensy armes cõme il estoiet hors mis deshealmes sy salluerent le roy et la com paignie. Et le roy qui tresgrant ioye ot de leur vet nue leur rendit son salut moult grasceusement ẽ leur demandant dont ilz venoient lesquelz lui respõ durent que ilz venoient de la cache en la quelle il auoi ent fait tresgrant gaignaige pour eulx meisme. et damage pour leurs anemis tresgrant. Car disoient ilz se vr̄e bone merchy nous sommes au desceure de tous nos mal veullans mais la cause pour quoy nous auont tant demoure a este en partie pour ce que nous ne sauiemes la ou vous esties car no᷒ doubtiesmes que vous ne fuissies en la cache si vous auons grant piece quis par camps par bos et par larris iusques a ce que vngz vallet nous dist ore que vous esties retournes et vesla la cause pour quoy a vons tant demoure. par ma foy seigneur dist le roy vous me soyes les tresbien venus. Je retournay quant ie vi que en nos aduersaires nauoit plus de pooir. Car bien me sambloit que ie ny auoye plus que faire et pour ce men retournay ie chy en ma tente cõme vous vees et a ces mos se leua le roy et les prist par les mains si les fist asseoir dencoste ly et leur dist en telle maniere.

Coment lacord fu fait entre cheulz de pheson et cheux dinde. C. vj.e capitre.

Gadifer et vous betis vaillans cheualiers mes treschiers et parfais amis et compaignons veullies moy par vr̄e doulz plaisir oyr che que main tenant ie vous veulx proposer et prier. Vous scaues que ia il a vne bone saison que iennoyai pardeuant gadres la cite aulcuns de mes cheualiers pō acqueil lir la proye dont il aduint ensy que le ducq betis vr̄e oncle et gadifer du larris vr̄e pe. en la sallie que il fi rent sur mes chl̄rs ochirent vngz mien vaillāt chl̄r nõmes sanson dallis nepueu du roy daire de perse et a uecq cesti furent ochis moult daultres cest assauoir saliboz et pierron et finablement par vne rescousse vr̄e pere y fu ochis dont che fu damaige et pites et ẽ bonne verite ien fui ossy dolans que ie fui onques de cose qui aduenist Car iauoye espoir que encore il meu ist este vray amy et compaignon. Or est ainsy que cesti damaige et anuy vous a este amende du tout

a vostre plaisir et volente et ce chy vous di ie pour tant
que vechy porus le vaillant chevalier fil de clarus
le roy dinde qui maintenant est nre prisonnier le q̄l
par laide de ses aydans vous a fait moult de despie
damus et de destourbies et du quel a este le pere ochis
en la bataille prumement passee pour le quel ie vous
prie que il vous plaise a luy pardoner tout vostre
mautalent et a faire paix avecq lui par la ma
niere que ie ay en moy penset et ordone et ie croy q̄
vous y avereis preu proufit et honeur. Adont ga
difer qui estoit laisnet respondit en telle maniere.
Treschier et redoubtes sires vraiement saves vous et
entendes bien quel honte et quel damage les indois
nous ont fait porter et souffrir. mais non obstant
che si sench ie en vous tant de honneur de vaillandise
et dentendement que iamais vous ne volries que au
cune cose fust faitte fors que a son droit et pour ce ie
de ma part vous en donne ie du tout la coze si en
poes faire vre bon plaisir et volente et prie a mon
treschier frere que vechy que a ceste paix se veulle ac
corder debonairement. A ces mos respondit betis q̄
ia ny metteroit contredit et que en nulle maniere
il ne vouldroit desdire le roy car il le sentoit vaillant
et disant. si respondit le roy. messeigneurs et grans
merchis. Or faittes dont lever porus qui la est pris
sus une couche au plus doulcement que faire se po
ra car moult grandement il estoit blechies si en irons
tous vers la cite et quant nous serons tous rassables
droit la sus le palais iupiter ie concluray de la paix
si bien au plaisir des dieux que casain sen tera pour

contens. Adont fu porus pris et leves ainsi que le
roy lot commande et menes en la cite et puis tout ce
sain se comencha a desslogier. premierement le roy et
ly autre seigneur si se mirent a raler tous vers la
cite en la quelle ilz furent rechups a tresgrant try
umphe et qui la maniere du triumphe vous diroit
ce seroit une longhe coze sy nous en tairons atant.
mais gadifer et betis nen alerent point si trestost.
ains firent enterer les mors qui estoient sus les caps
pour la plus grant partie et les grans seigneurs il
firent porter a ung temple come clarus et ses .ii.
filz cassamus leur oncle et ossy pluiseurs aultres
grans seigneurs lequel temple estoit pres dilluecq
et estoit appelles le temple de dyane pour yceulz en
seuelir plus honnourablement et pour leur faire
service ainsi que de coustume ilz avoient.

Du mariage dont la paix fu faitte et confermee et
de pluiseurs aultres choses. .C.vii^e. Capitre.

Le roy revenus come dit est et descendus ou pa
lais ens ou quel come vous poes avoir il
fu grandement rechups festies et honnoures des
dames et des damoiselles se volt tantost assir au
souper car il estoit ia moult tart. sy fu ly a[illegible] cornee
et toutte coze preste et sassist le roy et les dames et les
damoiselles a son costet et pluiseurs grans seigneurs
ossy et ensy quil soupoient vint ossy gadiffer et betis
qui entrerent en la salle si sen vinrent devant le roy
et le saluerent ainsy quil appartenoit et le roy leur
rendit son salut et puis les fist seoir. si burent et
mengerent tous en grant ioye et soulas. Et quant
ilz orent but et mengiet ilz se leverent si furent les
tables ostees. adont le roy prist gadifer et betis et
les trayt appart avecq dame phesonne et leur de
manda dont ilz venoient si li dirent. mais quant
dame phesonne oyt parler de la mort de son oncle se elle
fist grant dueil che ne fait a demander et le roy qui
tresgrant pite en avoit le rapaisoit au mieux quil
pooit. si se deviserent de moult de cozes apres lesquel
les devises il se partirent et sen ala cascun couchier
et reposer iusques a lendemain. Quant ce vint a
lendemain et que ilz furent prest ilz sen allerent
tous vers le temple de dyane en tresgrant aroy et a
pareil que pour enseuelir et enterer les princes et sei
gneur qui avoient estet ocsis le iour devant come
vous aves oit la furent renouvellees les doleurs de
dame phesonne et ossy de pluiseurs aultres dames et
damoiselles qui ploroient moult piteusement la mort
de leurs amis barons ou parens et la le bon roy a

lixandre les rapaisoit et disoit et offroit tant da
mour et de bien que cascune sen tenoit apaye et co
tente. ossy y avoit pluiseurs homes tant nobles co
me non nobles qui se lamentoient en regretant
leurs seigneurs et leurs gens et en ce point furent
il tant que lenterement fu fais et a complis a la
maniere de payens. Et puis quant tout ce fu fait
ilz sen retournerent a leurs ostelz cascun. et a la p[illegible]
disner le roy alixandre convoca et appella pluiseurs
de ses barons et par especial gadifer et betis et leur
pria que il songnaissent tresbien des prisonniers.
Car disoit il ie ne me partiray tant que porus sera
regaris et de fait le mire fu mandes pour luy demander
de lestat porus si respondit que il seroit garis en brief
dont le roy monstra signe que il en fu tresioyeux
et ainsi passa le tamps et demoura le roy la tant
que ledit porus fu tous respasses et regaris et quant
il fu regaris le roy fist assambler tous ses barons
pour la plus grant partie sus la salle du palais que
pour dire son dit de la paix ensy que ymaginee il a
voit en son cuer. Et quant il furent trestous venus
et assambles et assis cascun selonc son degre. le roy co
manda a gadifer que il li fesist comparoir les prisoniers
si furent tous .iij. amenes. cest assavoir porus cassel
et le baudrain et marthen de perse. et quant il furent
venus on les fist asseoir moult honnourablement
ainsi come a eulx appartenoit selonc leur estat. et
puis le roy comencha a parler en telle maniere et dist.
Mes chiers seigneurs et amis et my compaignon
gadifer et vous betis. vous porus vous cassiel et vo[us]

marchien vous scaves que ia par moult long tamps
vous aves eu discord les uns aux aultres tant que
une tresdolereuse guerre sen est ensieuie par la quelle
et en la quelle sont mort moult de vaillans hommes
dont cest damages et pitez. Or est ensy que de vre
grâce ie me sui mesles en layde de lune partie de la
quelle laventure loenges as dieux est tellement ve
nue que vous devant nommes me aves du tout do
net la cose en ma main et ce veulx ie que vous re
congnissies en la presence de tous cheux qui cy sont
A dont touttes les parolles du roy il recongnurent
estre veritables et donnerent leurs sermens de entre
tenir bien et loyaument che que le roy diroit de la paix
et de la composition dicelle. Apres lesquelles recognis
sances le roy recommencha la parolle et dist premier
ment pour paix entretenir entre vous Indois et perse
sonnois Je veul que du tout en tout la prison soit
soit quitte sans quelque aultre renchon payer aux
iiij. devant dis par condicion telle que tantost apres
les ordonnances faittes dittes et acomplies il vous
recongnisteront pour leur souverain seigneur et
diront que leurs terres et possessions il tenront de
nous. Secondement ie veul se leur plaisir et as
sent y est que porus qui la est prenge a espeuse par
serment phesonnie le baudrain damoiselle edea. mar
chien damoiselle helyot. et betis avera damoiselle ydo
rie. et che fay ie pour che que ie veul que plus grant
amour et alianche soit entre vous. Car il me samble
que puis que vous seres ensy alyes nulz ne vous
pora nuire se vous voles estre dacort et la leur donna

Le roy grans et innumables dons que ie laisse pour
cause de briete touttefois ainsy fuerent fais ces acors.
car nul contredit ny fu fait ne de lune partie ne de
lautre. mais remerchierent tresgrandement le roy
qui ainsy en avoit ordonnet.

Des noeches et du restor du paon que damoiselle
edea fist restorer de fin or et de plusieurs aultres cozes

Iluecques les noeches des devant. C viij. capitre.
dis princes fuerent faittes ossy et celebrees les
noeches de gadifer de epheson et de madame lyndonne
cousine de emenidus par le congiement du roy ali
xandre gadifer de epheson de la seignourie de tabaire.
Or pour deviser les estas des festes et des solemnites
qui dura plus de iiij. sepmaines ne nous est besoing
durest. car ung casain peut bien ymaginer en soy
meismes que entretant de nobles barons fuerent
faittes plusieurs grans noblesches plusieurs grans
pompes et sans riens espargnier. Et saches que en ce

pendant que on celebroit ces festes noeches et esbatte
mens madame edea qui espousoit et prendoit le
baudrain en mariage come vous aves oit fist fai
re vng moult noble et riche paon de fin or et de fin
argent moult bien en mailliet en touttes manieres
que faire se puelt et puis le fist drechier sur vng
gros piller de fin argent en vne certaine plache.
Et quant il fu fais elle fist escripre lettres au tour
dudit piler. par lesquelles on congnissoit la cause
pour quoy il auoit este fais. pareillement mada
moiselle helyot laquelle on tenoit pour la plus vail
lant dame en toutte saence espeuse au persant mar
cyen fist faire et forgier vng moult riche aigle dor
et quant il fu fais a vng iour que on estoit en grant
esbattement elle le fist aporter en la salle et le presenta
au roy pour le plus vaillant roy du monde en luy
remoustrant par pluiseurs raisons que a luy ne
sa comparoit home home viuant de vaillandise et
de proeche. Et adont fu ordonet de par le roy que
cascun desist selonc son entente du mieux faisant
de la iournee et que il voloit que a celuy en fust
fais presens car disoit il ie ne lay deserui ne ne le
doy auoir. Et fu ordonnet apres moult de disputa
tions et darguemens dun coste et daultre que se le
viel cassamus estoit vif. que par raison il lauoit
conquis et que de tous ceux auoit este le mieux fai
sant et allegoient vne telle raison. cest grant vail
landise que quant vng home est au deseure de son
anemy et le laisse de son gre raler quitte et aueuc
ce ly rent cheual et harnars come il auoit fait au

roy darius dinde dont vng tresdur et doleureus mes
quief de requief luy pooit reuenir. Et quant le noble
roy alixandre entendi ce il comanda que laugle fust
donnet au iosne bacceler betis que pour y celluy porter
par reuerence sus la tombe de son oncle cassamus.
sy en fu ensy fait que le roy lot comande et sachies
que a ce faire y ot moult de nobles esbattemens et
de sollempnites que longues seroient a recorder mais
toutteffois sachies que come dist lystoire la tombe
dudit cassamus fu faitte de fin lyois moult haulte
ment esleuee et bien entretaillie et tout au tour escrip
te par quoy tous cheulx qui lire le volloient ou scauoi
ent perchpuoient qui cestoit et la cause de sa mort et
sus celle ditte tombe estoit sus vng hault piller de
marbre blanc moult gentement mis et poses ledit
aigle dor en signe de la grant vaillandise dont il es
toit a son tamps raemplis. Apres touttes ces coses
ainsy faittes et ordonnees tous ces seigneurs furent
au paon restoret come dit est offrande et reuerenche
et selonc ce que auis mest par listore le offrande que
il faisoient estoient manieres de langaiges a tournees
par rime ou aultrement selonc che que casca mieux
sauoit conchpuoir en sa condition. en la fin le roy qui
moult auoit en cuer le roy daire come chely au quel
tresbien souuenoit des deffiances que iadis il luy a
uoit faittes et des pris come vous aues oy par dessus
mist tous ses barons en samble et fist touttes ma
nieres de besongnes toursser et maller touttes armeu
res rapointier et rordonner come chely qui bien auoit
en volente de non seiourner. et puis prist congiet au roy

porus dinde lequel le recongneult a seigneur et pa
reillement atous les aultres et leur pria que il de
mourassent amis ensamble auecq ce il leur com
manda et dist que sauain seigneur quel qui fust
leur faisoit empechement que ce il luy laissassent sa
uoir et sans nulle doubte il les venroit tantost sous
courir. et atant se departit et se mist au chemin.

De la mort du roy phle de macedonne come raconte
vincent vng hystorieur qui composa vng traitiet

En ceste partie lanos dalixandre. la cte. C viij. cap.
Alauons aparler du roy alixandre et recorderons
de la mort du roy phle de macedonne son pere putatif
come le raconte vincent le iacopin hystorieur qui
fist lystore de nectanebz proposant que cestoit le vray
pere alixandre come il appert en la deduction de son
hystore il dist ainsy. ne demoura gaire de tamps a
pres ce que le noble roy alixandre se fu de partis de son
pere phelippe de macedonne et de madame olimpias
sa mere il y auoit vng roy en betinis qui sapelloit pa
sama ly quelz roy estoit vng tresuaillant home dar
me hardis et entreprendans sages et advises en tous
ses fais et selonc che que dist lystoire il estoit tous espris
et alumes de lamour madame olimpias car come
on disoit a ce tamps cestoit la plus belle creature qui
fust regnans et son baron le roy phle estoit vngz
homs escars et tirant a amasser tresor si en estoit hays
daucuns de ses voisins. car souuentefois il les tailloit
et composoit pour eulx tollir et rauir le leur et ce sauoit
tresbien pansania le roy de betinie. si auint que quant
ce dit roy pansania sceut que alixandre fu en ces mar

ches estranges enuoyes come vous aues oy par chy des
sus esquelles il auoit auecq luy toutte la iosne che
ualerie du royalme de macedonne et que maintenat
il ny auoit demoure que viellars et gens tous lasses
et trauellies et ossi tanes de batellier. si sapensa que
il estoit heure de furnir son intention et pour ce il fist
de son pays assambler toutte la cheualerie et soudai
nement sen vint ens ou pays de macedonne et tant
que il vint deuant la cite ou le roy phle se tenoit a
uecq sa feme olympias et lassiega et aduironna tres
puissamment le roy phle veans lorgueil de pasania
fu moult esbahis pour quoy ly qui estoit son suget et
qui treut ly solloit rendre ly venoit ainsy courir sus
sans nulle deffiance et si soudainement. et quant
il ot che vng pau penset vng tresgrant orgueil ly
vint tantost au deuant fery au cuer si fist crier par
tout sa cite que casain saparellast tost et hastiuemet
de ses armes. car il volloit issir hors as camps contre
ce meschant roy pansania. si fu ainsi fait come il
le comanda. car il vuida de la cite atout ce que il pot
auoir de gens et se ferit de tresgrant ardeur sur ses
anemis. mais il estoient sy pau de gent que il fu
rent tantost desconfis et y fu le roy phelippe feru a
mort sy sen fuirent qui mieux mieux vers la cite
et laissierent leur roy demy mort sur les champs
si dist lystoire que les gens darmes du roy pasania
entrerent en la cite auecq les fuians et que ilz pri
rent la cite et la royne olimpias qui sceut le meschief
not plus darest que elle sen fui en vne tour de retrai
te qui estoit sus lun des costes de le ville atout ce que

elle de gens et la se recuella au mieulx quelle peult si la fist fermer contre le roy pansania attendant que elle avoit souscours de son filz se par aucune maniere il povoit scavoir ce meschief. et ossi elle ly avoit mande despiecha que le dit roy pansania faisoit come elle le cuidoit scavoir de vraye conspiracion contre son mari.

Coment le roy alixandre vengua son pere du roy pansania dist listoire de vincent. C.vii^e. capitre.

Alixandre chevauchans parmy pluiseurs terres et regions sapparurent a ly les messages de sa mere et luy recorderent coment elle ly mandoit que il retornast au plus tost que il peuist. Car elle doubtoit moult fort le roy pansania qui faisoit son amas de gens darmes et come elle le cuidoit scavoir de vray il avoit intention de venir sus son pere phle pour ce que elle scavoit bien que le dit pansania estoit espris de lamour delle. Et pour ce alixandre fist tantost retourner son ost et fist tout au plus tost que il peut que il revint en son pays de macedone. et dist lystoire que il arriva devant la cite de son pere le iour meisme que la bataille devant ditte ot este. Si ne vint point par le coste la ou la bataille avoit este mais par ung aultre les. cest a dire ou coste de la tour ou sa mere estoit retraite. Et dist lystoire que quant sa mere le perchupt approchier a tout son ost qui mlt estoit puissant de prime fache elle cuida que ce fuist aulcun prince qui venist en laide de pansania sy fu sy esbahie quelle ne scavoit que faire mais come sage dame quelle estoit nen moustroit nulz samblant ain chois reconfortoit ses chevaliers du bien faire et du bien deffendre et en ce faisant elle monta sus le plus hault de la tour tantost quelle fu la son filz qui ia estoit moult pres diluecq qui venoit de grant ayr elle perchupt et recongnut par les ensaignes et sa mere sy comencha a crier a hault cris a ses chlrs et que ilz fesissent bonne chiere et que par tamps ilz seroient souscourus vechy mon tres cher alixandre qui nous desliverra de nos anemies. A ces mots approcha le roy alixandre de sy pres la ditte tour que sa mere povoit bien parler a ly. Et che fist il pour ce que ia il scavoit bien par les fuians coment la coze aloit. sy ly comencha sa mere a crier a haulte voix a mon tres cher filz ou est la proesche de la victore de ton nom et la loenge que tu rechois de par les dieux qui tesmongnent que tu es victorial en toutes choses venge ton pere et moy de che fellon roy pansania de bertinie qui maintenant

a ton pere occis sus les champs et moy chaitive enclose en ceste tour la ou il me fait battre et assallir de ses bediaus. Et en ce quelle parloit a son fil ly cris le va en la cite de la venue le roy alixandre pansama qui entendi che come home soutil et aduise pensa que il vuideroit sus alixandre tantost et sans arrest et que il luy couroit sus. anchois que ses homes fuissent reposes et que il fuissent tous assambles et que mieux par che point il les pouroit tous desbareter sy fist tantost sonner ses trompettes et mettre ses hommes darmes en conroy. et puis soudainnement vuida de la cite la ou alixandre parloit encore a sa mere lequel tantost ossy le perchupt. Si sen vint contre ly au plus tost que il pot et dist lystore que il sen vinrent si raddement lun contre lautre que il sambloit que la terre tramblast sy se ferirent lun a lautre si roydement que leurs lances volerent en pieches et puis se reuinrent as espees et comencherent de grant forche a ferir et a fraper lun sus lautre tellement que le feu et la flame sailloit des espees. car tous .ij. il estoient fors et aspres. et tant ferirent que le roy pansama abati la targe du roy alixandre emmy le champ dont alixandre fu si espris dire et de mautalent que a vng cop que il getta audit pansama il luy fist voller la teste emmy la place et a ce cop se comencheirent moult fort a desconfire les gens pansama. car les gens alixandre leur couroient sus de si grant fachon que listore dist que a paines en escapa il nulz que tous ne fuissent ou mors ou peris. Coment alixandre fist son pere enseuelir et coment il se parti de rechief atout son ost pour aler sus le roy daire. C.xvj. Capitre

Quant alixandre ot occis pansama et toutte sa gent desconfitte il sen ala sus le champ ou son pere auoit este celi iour desconfis si le trouua que il traioit a le mort en gisant contre terre entre les mors dont il y auoit grant foison. et parla alixandre a son pere en grant reuerence et en grant humilite et luy recota coment il lauoit vengiet de ses anemis cuidans que son pere ne fuist mie si pres de sa fin come il estoit. Et quant phelippe entendi et vit son fil alixandre il ouuri les yeux et se sousleua vng poy et puis dist ha mon treschier filz alixandre les dieux te voellent acroistre et monteplyer ta proesce et vaillandise saces que ie sench la mort qui mest tresprouchaine. mais sans nulle doubte ie le rechoy en tresbon gre puis que ie te voy sain et haitie et que tu mas vengiet de mes anemis sy te pri que tu soyes a ta mere come filz et a ces parolles il morut. Adont salixandre demena grant dueil che ne fu mie merueille. si fist prendre le corps et porter en la cite la ou il le fist enseuelir moult honnourablement. apres touttes lesquelles cozes il sen vint en son palaix et fu ie ne say quant iours deles sa mere en elle reconfortant et en parlant de mult de coses et puis fist assambler de rechief tous ses barons et puis leur remoustra pluiseurs materes et besongnes entre lesquelles cozes il leur dist que tout home se deb uoit combattre iusques a le mort pour sa franchise garder car cest disoit il la plus noble cose que nature a fait a home si dich que quant il a perdue il doibt mettre paine de toutte sa forche a le recouurer. Et pour

che disoit il que par lenortement de mauuaise conuoitise
et par le foiblece de nos ancestres pluiseurs de nos voi
sins nous ont ostees de nos franchises et anciences de nos sei
neurs et que la souueraine chose de quoy nous nos deuons
trauellier est. que diceulles requerre et reacquerre ie qui sui
vre roy et vre seigneur de droitte ligne auquel nouuel
lement est escheus le regne come vous le scaues vous prie
que vous me veullies tous aydier a lonneur dicelluy re
alme reacquerir et recoquerre. car a ce je suy tenus et no
mie sans vostre ayde et coseil come vous scaues que le
chief ne poet sans les mebres ne les mebres sans le chief.
dont puis que ie me offre de corps dauoir et de puissance
a ce faire il me samble que ce vous ne poes ne deues re
fuser. Si vous prie que chascun prenge ses armes et se
pourvoie de tout che que besoing est pour ostoier. car
ie veulx cheuauchier sus mes anemis. Et en ceste ptie
dist lystoire que aucuns cheualiers anchiens se vouloient
excuser daler en le guerre mais mais il leur remonstra
que ilz y valoyent autant que les iouenes pour lamour
de leur sens et auis. dont ny ot chely qui ne fuist contens
de faire tout son plaisir. Et adont se comencherent touttes
manieres de gens a appareillier et a ordoner. et en ces
ordonnances faisant le bon roy alixandre les aidoit a
appareillier et quant il en scauoit aulcuns qui nauoi
ent point de puissance il les aidoit grandement. car
tout le sien il habandonoit sans riens espargnier. quat
tout fu prest et que tous tretz males artilleries hoyaulz
fourques pelles augues sarpes pelz barraulz de fer
chayines de fer lances haces guisarmes fallos et tant
de manieres de touttes aultres choses que a paine les
je ne les scauoie nomer. furent sus les cars et charios
prest et appareillies et chargies il fist tout arouter et
en ce point il prist congiet a sa mere et puis se party
de macedone. et dit lystore que a ce tamps il pooit auoir
de eage. xx. ans sy comencha a cheuauchier et fist
tant atout son ost que il sen vint logier asses pres
dun temple que les gens du pays appelloient le te
ple dapollo. Car la y auoit vne ydolle ensy appellee
qui aucune fois rendoit aux gens du pays respose
de ce que ilz demandoient et pour ce se logia illuecq a
lixandre car il auoit en volente de requerir celle y
dolle pour sauoir la conclusion de son emprinse

Des respons du dieu appollin et coment alixandre
vint en ytalie et de la response dun dieu qui sappel
loit seraphin. C. viij. Capitre.

Alixandre venus atout son ost come dit est deles
che temple entra en grant humilite ens ou teple
et fist son offrande ainsy que faire le debuoit. et

puis requist lydole ainsy que au cas appartenoit. Mais
lystoire dist que celle ydole ne ly respondi aultre cose
fors ce mot ycy. O hercules Et quant alixandre vit
et oyt que aultre cose ne luy respondy O tu appollo tu
mapelles. O hercules Dont est ta vertu perie. Et pour
ce alixandre vvida tantost hors du temple et comanda
que casain se remesist au chemin si fist tant par ses
iournees et conquerant toudis villes et fortresches et par
finable conclusion a nefz a dromons et a barges il passa
sa oultre atout son ost et arriva ou pays dytalie. si dist
lystoire que quant les romains sceurent et entendirent
la venue du roy ilz assamblerent tous leur gens en
leur conseil pour savoir coment il sordonneroient si
orent en conseil que le combattre a ly ne leur vauldroit
rien. car il luy estoit destine de dieux destre vainqueurs
de tous ses aduersaires et pour ce il envoierent contre luy
de leurs homes les plus honourables atout grans so-
mes de presens moult riches. pour le rechepuoir et ho-
nourer come leur roy lesquelz homes le firent si bien
que alixandre les rechupt tous en sa grace. et pour la
grant humilite que il luy offrirent .vi^m^. besans dor
et mille que chevaulz que pallefrois et cent oysiaulz
de proye. Apres touttes ces coses ainsy faittes et tout
le pays de ytalie conquis et mis a son obeissance il se
remist en mer et fist tant que il arriva en aufrique.
sy soubmist tous ses aufriquans a son obeissance et
quant il ot che fait il se party de rechief daufrique et
rentra en mer et fist tant que il arriva en une isle qui
avoit a nom au tamps dadont farondine pour la avoir
response dune ydole qui sapelloit le dieu amon. et de che

dieu y dit avoit dit ia precha nectanebz come dist vin
cent le iacopin en son livre. alixandre estre fil. Or sen
vint alixandre en ce temple et fist son offrande mais
lystoire ne dist point que alixandre euist quelque res-
ponse de che dieu. sy issy hors du temple et prins a tout
son ost rentra en mer et singla tant par la force du
vent que il vint et arriva ens ou realme de egypte en
ung lieu qui avoit au temps de adont nom tofotum en ce
royalme avoit .vii. grans fleuves courans en mer et a
saine et plus. et dist lystoire que en ce royalme avoit
vb. villes fortes et poissans que touttes il soubmist a sa
seignourie et dommation. Item en ce royame avoit ung
temple que on appelloit le temple de dieu seraphin et
estoient les portes de ce temple fermees et serees telle-
ment que nulz ny entroit. si fist illuec alixandre ses
offrandes au mieulz que il peult en priant ledit sera-
phin que il peuist avoir response de ce que son cuer de-
siroit. si dist lystoire que en celle nuit le dieu seraphin
ly apparut en songe et luy dist une telle maniere de par-
ler. Alixandre pues tu cargier la montaigne en quoy
tu es et la porter a ton col. Et alixandre le respondi
che ly sambla en disant ensi. Sire come bien tu le
ses le puisse ie porter. Adont dist seraphin. Nient
plus que tu ne porroies porter ceste montaigne ne
remuer. nient plus ne se porront changier ches oeuvres
Et adont ly comencha alixandre a pryer et a dire
en telle maniere. Seraphin ie te requier que tu me
dies de quelle mort ie doy morir. et a ce mot sera-
phin ly respondit. Cest bone chose a home de non sa-
voir leure de sa mort car il en vit plus segurement

et amans de tribulations et qui crient la mort il pert
les ioyes de sa vie. Mais pour ce que tu mas fait ceste
requeste ie ten responderay aucune coze. Garde que
mauuaise soupechon de mort ne soit en toy. car en
quelconque heure que tu buueras aucune poison
une maladie te prendera de la quelle apres pluiseurs
trauaulz grans et penibles tu moras. a ces mos se es-
ueilla alixandre moult dolens des respons que il
auoit oys et entendus se seleua et abilla et puis sen
vint a ses cheualiers auxquelz il recorda une partie
de son songe du quel songe les vngz en disoient a
leur maniere. et les aultre a le leur.

Comment la cite dalixandre fu fondee dont le pays dali-
xandre sortist son nom et de le prise descalongne. c. xviii. cap

Alixandre dont oyans ches respons comme
vous aues oyt fist et commanda que touttes
manieres douuriers fuissent assambles et que la en
che lieu fu faitte et edefiie une noble et poissant cite
en la memore de son songe. Si fu ainsi fait que il le
commanda. Mais quant les ouuriers faisoient les fon-
demens et par especial sus une riuiere qui court celle
part une grant multitude doyseaux sourvindrent
celle part et se ferirent en celle riuiere et la prinrent
sans comparison de poissons que ilz emportoient au
long. Dont alixandre fu moult esbahis et dist en luy
meismes que cestoit aucun signe et doubta que il
ne fust mauuais et pour ce il fist assambler tous
les clers du pays pour sauoir la signification de che
lesquelz ly dirent que il fesist hardiement parfaire
che quil auoit encommenchiet. car cestoit signe que

la ceste cite repaistroit encore moult de peuple. Si en fu
alixandre moult ioyeulx. Et dist lystoire que pour
ceste ioye alixandre fist oster dun aultre lieu de egypte
les os du prophete ieremie et les fist mettre moult
honnourablement sus les murs de la cite en priant
a dieu le tout poissant que il volsist par les merites
dudit prophete faire le ditte cite quitte et lige de tous
serpens et ensy en auient. car oncques de puis ny furent
veues cocodrilles ne aultre serpens comme ilz estoient
en deuant. Et quant celle cite fu toutte parfaitte et
quelle fu garnie de gens pour ycelle garder a son oes
il leur commanda que de ce iour en auant elle fuist
nommee en le memore de luy alixandre si a este appellee
ainsy iusques a au iour duy. Et quant alixandre
ot tout ce fait il fist ses ostz esmouuoir. et pour venir
vers escalongne la quelle cite est ossy du pays de egypte.
Et quant cheux de la cite sorent sa venue ilz en furent
moult esbahis. mais neantmains il trouuerent en leur
conseil que il se mettroient du tout en leur obeissanche
comme ilz firent. car ilz sen vindrent contre luy en grant
humilite et se misrent tous en sa mercy et il les re-
chupt moult amiablement. Si entra en la cite en
grant honneur et en grant reuerenche. Et quant
il ot rechupt les seremens de tous les barons du pays
il se parti dilluecq et sen ala par touttes les cites et ca-
staulz lesquelz il mist tous a sa seignourie. et comme
il appert par aucunes hystoires. ce pays de egypte ren-
doit tribut au roy daire de perse et de ce oyt souuent le
roy daire nouuelles dont il estoit moult troubles en
son corage.

Dun ymage que alixandre trouua fete a la samblance
de nectanebz du quel raconte ledeuantdit vincent
en son liure. C. xiv. Capitre.

Ainsi come alixandre chevauchoit parmy le pays
de egypte il trouua vng ymage de noire pierre lequelle
ymage estoit faitte a maniere dun roy. Et quant il
vit ceste ymage il demanda aux gens du pays qui
estoit ceste ymage ne de quoy elle seruoit. sy fu qui ly
dist. tresredoubtes empereres il est vrays que iadis et
na point bien loing tamps que il y ot vng en che
pays qui sappelloit nectanebz homme sage de tous ars
magiques et ossy de toutte parfaitte astronomie ce
lestre et terrestre. sy auint que vng roy de perse nommes
arxases se prist de guerre a ly et le deffia mais ledit
nectanebus sans ce que oncques homme de sa chastre
sceuist que il deuint et sen fuit et ne le peut oncques
homme nulz depuis retrouuer. Et quant ly seigneur
de cest regne lorent requis et fait requerre par pluiseurs

regnes et il virent que nullement il ne le poloient
retrouuer il nous soubzmisirent a la seignourie des per
sans et tiru et en la memore que ensy nre roy sestoit
esvanuy on fist faire par conseil ceste ymage pour
che que sans nulle doubte du tamps que il regna sur
nous. la terre de egypte nauoit point este par deuant
plus doulcement gouuernee quelle fu de son tamps.
Et alixandre oit che recorder il hocha la teste et luy
souuint comment ledit nectanebus estoit venus a guise
de clercq en la court de son pere et que ly aucun main
tenoient que cestoit son pere et come il auoit ledit
nectanebz ochis. et pour ce il descendi ius de son che
ual et se getta en genoulz deuant celle ymage sy la
cola et baisa en disant se tu fus mes peres dieux le
scet. mais ainsy qui le baisa il vit les lettres qui es
toyent escriptes sus le perron sus quoy ledit ymaige
estoit assise qui contenoient. chy est la figure du roy
nectanebz roy des egypciens. Apres touttes ches cozes
le roy alixandre se party de egypte et sen vint ou pays
ou pays de surie lequel pays sortissoit son nom dune cite
la quelle cite aucunes hystoires lappelloient tyr. Or est
ainsy que nous auons parlet de la destruction dicelle
par chy deuant. si poloit sambler que nous repligue
rièmes nos dis et que faire ne volriemes. mais ie croy
que quant celle cite fu destruitte apres ce que alixan
dre sen fu partis come nous auons escript par dessus.
pour aler en layde de cassamus du laris a lencontre
de clarius le roy dinde come dit est. le roy daire qui
tenoit en sa baillie touttes ces marches de egypte de surie
et de iherlm. pour ce que ceste cite estoit le chief de touttes

les cites adiacens et voisines et que en ycelle estoient
rechups les tirbus et tribus desdittes contrees. Et ossy q̃l
le marassoit a la mer en bon et convenable lieu. le fist
refaire et regarnir et remunir de poissans gens dar
mes que il mist ens. Et pource quant alixandre
vint ou pays de surie il se tira premieremẽt la sy las
siga et avironna de touttes pars et fist tant par sa
forche et proesce que il le prist et le mist a totalle des
truction et avecq elle deux aultres cites que le roy
daire avoit fait faire asses pres dillecq pour ycelle
souscourir se besoing en avoit. et entruelz que le roy
faisoit destruire ceste cite il envoya ses messages a
leuesque de iherlm en luy priant que il luy fesist a
voir a ses gens darmes convenable marchie de vi
vires et que le treu que il solloit rendre au roy
daire il luy envoyast par amours ou il feroit tant
que il lavoit par forche

Coment alixandre en ala en iherlm et coment il aoura dieu tout poissant en la psonne de leuesque

Quant le roy alixãdre dist lystoire. C. xv. capitre.
ot fait destruire les cites devant dittes il es
mut ses ostz que pour en venir vers iherlm. Tantost
fu qui le noncha a leuesque de la cite et au peuple
qui moult en fu effrae. car il le redoubtoient trop
grandemẽt. si fist leuesque convoquier tout le peuple
tout le peuple tot et hastivement et leur comanda
de par le dieu tout poissant que il se meissent en
devotion et que il iunassent. iij. iours et mesissent
cendres sur leur chiefz en priant nr̃e seigneur que
il les volsist cõseillier quelle coze ilz avoient a faire
de ce que leur estoit apparant. si le firent ensy. Quãt
ce vint au. iije. iour leuesque fist sacrefice a nostre sei
gneur au mieux et au plus devottemẽt que il poet
si dist lystoire que en le nuit ensievant nr̃e seigneur
sapparut audit euesque qui sappelloit iadus et luy dist
che que il leur convenoit faire laquelle vision ledit
iadus recorda au peuple qui telle estoit. il leur con
venoit parer au plus richement quilz pooroient le
cite et eux tous vestir de robes blanches. et widier
contre ledit alixandre iusques a ung lieu qui sap
pelloit scopalus. Et pource quant il sorent que a
lixandre aprochoit de la cite ilz sordonnerent selonc
ledit del euesque. et puis widerent tous de la cite iusq̃s
au lieu devant dit. Et estoient les prestres adournes
de estolles moult riches qui menoient le commun peuple.
mais leuesque estoit tout devant vestu moult riche
ment adournes dune estolle moult riche. et sus son
chief une mittre moult richement ouvree et adour
nee de pierres precieuses de che lieu la ou il estoient
arreste pooit on plainnemẽt veoir la cite de iherlm. Or
vint alixandre chevauchant cõme dit est approchãt
du lieu devant dit perchevans la grant multitude
de peuple qui la estoit tout vestut de robes blanches
et les prestres tant bien adournes destolles cõme dit
est. et par espal leuesque qui portoit sus sa mitre
les haulz noms de nostre seigneur tantost cõmanda
que tout son ost arestat et nalast plus avant. et
luy tous seulz sen ala vers eux. Et quant il appro
cha del euesque il se lancha ius de son cheval contre
terre et aora nr̃e s. Adont comenchierent tous ces

iuifz a saluer alixandre et a crier a haulte voix viue
le roy alixandre. Comment alixandre entra en la cite
de ihrlm la ou il fu rechups en grant reuerence. c.

Quant ly macedonois gregois . xvj.e Capitre.
et aultre peuples virent le grant honneur q
le roy alixandre auoit fait a leuesque des iuifz et
comment il lauoit aoure ilz en commencerent moult
fort a murmurer entre eulx. et tant que li vns des
princes alixandre nommes emenidus darcade sen vit
a ly et ly dist. Tresredoutes et grans empereres a quelle
cause est che que touttes manieres de gens te font ho
neur et reuerenche en toy adourant et maintenant
tu as adoure en une petite leuesque du peuple des
iuifz. Auquel alixandre respondy. par ma foy mon
mon treschier amy sachies que ie nay point aoure
cest euesque mais iay aoure le dieu tout poissant du
quel il porte les armes et du quel il tient et use loffice.
car sachies que quant iestoye ou pays de macedone
auecq mon pere et ma mere il me aduint une fois
que ie me gisoie en mon lit et en gisant ie pensoye
comment et par quel tour ie poliroye soubzmettre a ma
obeissance le roy daire et les persans et comment ie pol
roye mener mes ostz en sa terre sy men dormich en
ceste cogitation mais ly souuerain dieux des dieux
mapparut ensy aournes comme vous vees cest euesque
qui me promist que se ie voloie passer en aise sans nes
mesprendre a son peuple et aourer sa loy que ie alaisse
seghurement et que ie le mettroye toutte en ma sub
iection. sy ay esperance que par son ayde ie vaincueray
le roy daire et confunderay la vertu de cheulx de perse

et que ie acompliray touttes les choses que mon cuer desi
re par son ayde. Et pour ce quant ie vich ore cestui euesq
en cel habit lequel represente sa personne mieulx que
ie naye veut nul aultre me mis ie agenoulz en luy
adourant et en ce disant il entra en iherusalem aveucq
les prebstres et ne cessa tant quil y vint au temple la
ou il fist sacrifice a nostre signeur selonc ce que les p
stres luy enseignerent et selonc lordonnance de la loy de
dieu la quelle loy dieux donna a moyses sus le mont
de synay. apres lesquelz sacrifices fays les prestres ly
aporterent les liures de la loy et par especial le liure
de daniel le prophe ou quel liure estoit contenut que
vng roy venroit qui par sa proesce metteroit en sa
subiection la poissance des persans. Et pour ce que il
cuida que la prophesie fuist de luy meismes il en fu tresioye
et tresliez et estoit la prophesie telle. Ego daniel vidi. c.
danielis. Jou daniel vi en vision que iestoye sus le porte
du lay. la ou ie leuoye mes yeux contre mont se veoye
vng mouton qui estoit deuant le palu ayans haultes
cornes dont lune estoit plus haulte que laultre et vi
ledit mouton brandissant ses cornes enuers occident
et puis enuers bise et enuers midy ne en nulle terre
nauoit beste qui se peuist garder delle ne resister a ses
cornes. mais ie vich venir vng bouk des parties docci
dent qui venoit comme non atouchant a la terre. le
quel bouck auoit vne corne moult ague entre les
ij. yeux et couroit sus a ce mouton si durement et si
fellonneusement que il luy rompoit touttes ses cornes
et le abattoit contre terre et la le demasquoit et foul
loit de ses pies tellement que iamais ledit mouton

ne se pooit plus resourdre. Apres la quelle chose ledit bouc
deuenoit si grans que a merueilles. et ceste prophesie
exposa gabriel ly archangeles ou il parla a daniel le
prophete la ou il dit. ly moutons que tu vois qui auoit
les cornes cest ly roy de mede et de perse et ly bouck est
ly roy de gresse et le grant corne que il auoit entre
les .ij. yeux signifie que cest le premier roy du regne
de gresce augmentant et acroissant. et pour ches
parolles del archangele disoient les iuifz que le mou
ton a .ij. cornes cestoit le roy daire qui estoit roy de
perse et de mede. et le bouck qui auoit le corne entre
les .ij. yeux cestoit le roy alixandre qui estoit le pre
mier roy de gresse. Sy pensa maintenant alixan
dre que ce polroit estre verite sy en fu moult ioyeulx.
si fist doner a leuesque et aux prestre moult de biaulx
dons et de riches et leur dist que il luy demandassent
che que il leur plairoit et il leur donroit tresuolen
tiers. Adont leuesque des iuifz requist que les iuifz
peuissent vser de leur loy et que ilz demourassent .vij.
ans sans payer treut ossy bien cheulx qui estoient
en babillonne et en mede que cheulx qui estoient la
present. si leur acorda tresbonnairement et leur con
ferma tresuolentiers.

Coment alixandre fist ses ostz esmouuoir pour entrer
en la terre du roy daire dist lystoire. C. xvij. Capitre

Quant alixandre ot vne pieche demoure en
iherlm il fist son ost esmouuoir et se depti
dilueca et en ala aux aultres cites du pays qui tou
tes se rendirent a ly sans nul quelconques cotredit
et pour ce que il le recepuoient amiablemet il les

rechepuoit en sa grasce debonnairement et loist sa
uoir que daucunes prenoit il aucune cose et as
aultres il donnoit selonc ce que il luy sambloit le
milleur estre fait. Or auint en celuy tamps que au
cuns qui estoient escapet de la cite de sur sen estoiet
fuis par deuers le roy daire et ly auoient nonchiet
coment alixandre le grant conquerant venoit sus
ly et coment tout par tout la ou il venoit nulz ne
sauoit mettre resistence a son fait que tout il ne soub
mesist a son obeissance. Et quant daires entendy
che il en fu moult dolans audans que pour ce que
aultrefois il luy auoit escript que il se deportast de
faire ce que il lui faisoit come par chy dessus il est
escript. et pour chou que despieca il nen auoit oyt
nulle nouuelles et la cause estoit pour ce que ali
xandre auoit eulbs pluseurs empechemes come
vous poes veir selonc la deduction del hystoire. Si
audoit ledit roy daire que alixandre se fuist retrais.
et pour ce il sapensa que de nouuel il luy rescriroit
lres pour sauoir son intention come il fist. car ta
tost et sans delay il fist escripre ses lettres et les
bailla auecq aucuns presens a ses messages et
charga et enioindy que ilz ne cessassent si les aue
roient presentes au roy alixandre de par ly et sy a
uisassent bien quelz homs chilz roy alixandre estoit
qui si tresgrant renomee comenchoit a encargier.
si se partirent les messages et furent tant que il trou
uerent le roy alixandre si ly presenterent les lettres de
leur roy lequel alixandre fist tantost conuoquier et
appeller tous ses barons et cheualiers pour oir le con

tenut des lres devant dittes si les fist lire en leur psence
lesquelles lettres cōtenoient en telle maniere de parler
ou augues samblables. Daires roys des roys terriēs
Ingaux ou equal au soleil estans esleux ens es chiē
aveucq les dieux. a mon sergant alixandre. salut.
nous avons entendut que par le vaine glore qui
se repose en ton cuer acompaignies de pluiseurs larō
chiaus viens vers nous pour acquerir nostre anemi
stie et te viens assaier a la grant multitude des psiēs
et mediens. sy nous donnons tresgrant merveille dōt
ce te vient ne se tu entens bien che que chou te porra
pourfiter. car saces que se desia tu avoyes assamble
toutte la gent du monde. sy ne poroyes tu cōquestrer
ne contrester a la grant multitude des persiens et
mediens la cause est pour che que la multitude deulz
est cōparee as estoilles du chiel. et au sablon qui est
ou rivage de la mer. Pour la quelle raison besoing
te est que tu te repentes de ta grant folie et del emprise que
tu as en cōmenchie. Et pour che nous te cōmandons q̄
tu ten retournes et ten vas reposer ou sain de ta mere. et dis
pose a toy mieulx daultre jeus que de telle presumptueuse
ou emprise. Car il peult sambler a ce que tu veulx faire
que tu ayes dangier ou souffraitte de lor qui repose en nre
pays de perchie le quel excede la clarte du soleil. Or te retray
dont appertement de ta folie et de la vaine glore que
tu as en chargie. ou se ce non tu verras nre debonairete
tourner cōtre toy en furour par la quelle nous envoye
rons nos chevaliers a toy qui te prenderont nōme
cōme le fil du roy phelippe de macedōne. mais cōme pri
ce des larrons a la quelle cause cruellement il te cova

fieront par nostre cōmandement

Cōment aulcuns des chevaliers du roy alixandre veu
rent ochir les messages du roy daire dist lystoire. C xviij.

Ly chevalier du roy alixandre ayans
oyt le contenut des lettres devant dittes furēt
si tresesmeus en yre que soudainement ly auc[u]ns
turerent leurs coutiaus et en veulrent ferir les messa
ges du roy daire. et se neust estet le vaillant roy ali
xandre tantost il les euissent ochis. mais il sailly au
devant. en disant. O my treschier amy et compaignō
je vous prie que vous ne vous tourbles pour le conte
nut de ceste lettre ne saves point que chien qui abaye
qui na force ne vertu de soy deffendre. mais vng poy
joyeusement considerons le contenut des lettres et
prendons en nous joye. noes vous point que elles
contiennēt que en ce pays de perse a vne telle multi
tude dor pour la quelle elle resplendit cōme le soleil.
prendes en vous meismes vne vertu de hardement

hement desirant de a telle haultesse et honeur venir
que de conquerre une telle puissant terre sans nulle
doubte ie vous promech que ia ne nous sera contrediste
que nous nen doyons possesser du tout a nre desirer
Or estoient ches messages pris et a hers par les chlrs
devant dis. Si leur dist encore de rechief mes tschirs
et bons amis compaignons chils pays daire a
envoyet ces messages ausquelz il a bailliet ses
lettres pour che que il ne savoit point nre grandeur
ne nre estat. Et pour ce il convient que pour ma
gnifyer nre gloire et nre magnificence il sen retour
nent a leur roy. Si vous prie que vous les laissies
paisibles et si les honnoures nõ mie pour lonneur de
luy mais de nous. a ces mos il les laisserent aller.
et le roy cõmanda que ilz fuissent tresbien aisiet de
tout ce que besoing leur estoit. et dist lystoire que a
lixandre les fist mengier en sa chambre avecque
ly. mais endementiers que ilz mengoient ilz dirent
a alixandre que sil voloit envoyer avecq eulx mille
hõmes darmes il leur renderoient leur roy. car ilz
veoyent en luy tant de haulte nobleschie et proeschie
que bien le tenoient digne de plus grant chose que
du royalme de mede et de perse. mais a celle traison
ne se veult point consentir le roy alixandre. ains
leur respondy. Seigneurs dist il mengies et si bu
ves. car par vostre traison ne sera ia moy consentant
dempires .j. seul chevalier. Quant il orent tresbien
but et tresbien mengiet. le roy alixandre les fist re
conduire tresnotablement a leurs hostes et fist com
mander que tout ce que necessitet leur seroit leur

fust administret. Coment le roy alixandre envoya
ses lres au roy daire par les messages du roy daire
Lendemain au matin fist meismes. C.xviij. cap.
le roy escripre ses lres et puis si les delivra aux
messages du roy daire qui desia estoient venus au pa
lais pour avoir congiet du roy. lequel roy alixandre
leur donna de moult notables iuyaulx. Si prinrent
lesdis messages au roy et aux chlrs de la court cõgiet
au plus gracieusement que ilz polrent et puis se
mirent au chemin. si firent tant par leurs iournees
que ilz vindrent en perse. la ou il trouverent leur
roy auquel il presenterent les lres que le roy alixan
dre leur avoit bailliet lesquelles contenoient e sub
stance ce quil sensieult. A treshault et puissant ẽ
pereur daire roy du regne terrien equal au soleil
luisant avecq les dieux paiens. Alixandre ly men
dre des grecs filz du roy phelippe de macedone et de la
tresprudent dame madame olimpias. salut. il nous
samble et voir est que cest honte et vergongne a si tres
hault et puissant empereur cõme vous estes de mander
telz manieres de parolles cõme vous nous aves man
dees par vre escript. et de estre cascun iour en souppe
chon et en doubte. Vous qui vous dites au soleil equal
et sees en vostre trosne merveilleux la ou vous res
plendissies cõme dieux sus les payens et medyens
ne que en rien vous mouves pour moy. lequel vo9
reputes si petitte personne. dont vous qui voles resam
bler as dieux qui morir ne poelent vous avillies trop.
quant vous vos voles cõbatre a moy qui sui mortel.
et de ce aves vous doubte. Si veulx que vous saches

que de ce nous sommes tresioyeux. et la cause est telle
si vous combattes amoy qui sui mortelz. vous qui es
tes si treshault et si tres puissans. ie aray le ieu tres
bien parti pour moy. car se par vostre vaillandise
vaincre me poes ia loenge nen aueres conquestee.
pour quoy vous vous tenes comme dieu. et les dieux par
nature font che qui leur plaist ne en le cognissance
des hommes nest point le moment que les dieux ont
mis en leur poissance. et qui plus est vous naves desco
fit comme vous dites que vng laronchel. et se ie vous
puis vaincre comme ie feray si plaist au dieu tout pois
sant ie y acquerray vne tresexcellente loenge pour ce
que ie aueray vaincu vng tresuaillant poissant
et redoubtet empereur. la quelle chose ie considerant
me donne le voloir et me esmeult a perseverer en lemprise
que ie ay encommencie. et meismement che que vous
nous tesmongnies que en vostre terre est si grant ha
bundance dor et de touttes richesses la quelle nous
desirons pour nous getter hors de la grant pourre
te en la quelle vous dittes que nous auons este
nouris. et ossi par les enseignes que vous maues
envoyet iay ia entendu que ie doy ataindre mon
intention. et premierement par la pelotte qui est
ronde ientens le monde qui est rons du quel ie seray
possessans et du quel ie recepueray treuu comme ie ay
ia fait de vous par les presens que vous maues en
voyet. par la croche qui est au debout courbe ientens
que tous princes de terre se humilieront contre my.
et par lescorie ie entench que ie castieray tous cheulx
qui amoy seront rebelles et ne me voldront obeir

ne envoyer le treuut de leur terre ossi courtoisement
comme vous aues fait. dont ie vous remerchie es
grandement. et me tieng du treuut et des lettres
moult tresbien apayet par les raisons dessusdittes

Comment alixandre desconfi copinus et anthiocus
qui estoient .ij. des grans capitaines du roy daire. C.
xxv. cap.

Daires oans le contenut des lettres
dalixandre fu moult esbahis du sens que le
dit alixandre auoit et quant il ot vng poy pense
il demanda aux deuant dis messages de lestat ali
xandre et par especial de sa corpulence. et quant on ly
dist que il estoit de si petitte estature il le commenca
moult fort a despriser. si sapensa que il manderoit
maintenant a .ij. grans barons qui estoient sus
les entrees de sa poissance que il se fesissent si fort de
bonnes gens darmes que il peusissent prendre ledit
alixandre tout vif et luy porter comme vng enfant
et estoient les lres en telle sustance. Daires roy de
perse a ses baillieus copinus et anthiocus salut et
ioye nous auons entendu que alixandre de mace
donne filz phle est esleues en vne si presumptueuse
follie que il est entre en nre terre darst acompaignies
daulcuns laronchiaus et que desia il les a desrobee
pour la quelle cose nous vous commandons si comme
il affiert a si grant et si poissant homme de nre empire
du quel vous estes aydeurs et deffendeurs que vous
le me aportes affin que ie le puisse castoyer comme
vng enfant et vestir de pourpre a ma volente pour
ycelluy renuoyer ou sain de sa mere olimpias de
macedone. car il ne ly affiert mie de combattre mais

come desir ung enfant en enfance et de iuer auecq
les enfans. Or dist lystore en ceste partie que le roy
alivandre ot une tresdure bataille alencontre des de
uant dis copinus et antiocus et la ou il pdi moult
de vaillans homes mais encore y perdirent plus
sans comparison les. ij. deuant dis. car il y furent
tresvillement desconfis. et ce propre iour de leur
desconfiture leur vindrent ches lres du roy daire si
en furent moult honteus de ce que le lettre cotenoit
telle substance. Nientmains il remanderent au
roy daire toutte leur malle auenture en ly priant
que il ne laissast pour rien que il ne fesist son amas
de gent au plus tost que il pourroit. car alivadre
le comenchoit ia tresfort a aprochier. et desia il estoit
logies selonc une riuiere que on appelloit au tamps
dadont gangis. si estoient les lettres en substance
telles. A daire le grant roy de perse. copinus et an
tiocus. salut et ioye. sache vre haulte noblesche
que chilz alivandre que par vos lettres vous apel
les enfant sy a destruitte toutte vre prouince. en la
quelle a tresgrosse puissance de gens darmes nous
les auons combatu et pluiseurs de ses cheualiers
ochis. mais sachies que nous a bien pau valut
car nous y auons perdu. ij. contre .j. et tellement no
a constraint que il nous a conuenut fuir de la ba
taille pour nre vie sauuer et ce a este a tresgrant
paine. et pour ce que vous nous mades que no
soime aideurs et deffendeurs de vre empire besoing
nous est que nous vo requerons ayde. Si vo sup
plions que tout vre pooir veullies mander et assa

bler. car sans nulle doubte les cheualiers que il
a auecq ly ne sont mie enfant. et encore sachies
que se ses cheualiers sont vaillant encore lest il
plus. En oultre sachies que il se peult bie vestir
de pourpre a sa volente. car il a ia tant gaaignet
de richesses en vre terre que tout son ost en est si re
paires que plus ne peult. et sachies que il est lo
gies selonc le riuiere de gangis. et nous poelt tres
bien sambler a son estat et maintieng que il na
aultre desir que de vous mettre au desoubz si ayes
sur chou aduis et conseil.

Coment le roy daire renuoya encore ses messages
au roy alivandre dist listore. C. xvvj. capitres.

Quant daires ot oyes les lettres des. ij. barons
deuant dis il en fu moult esbahis et encore
plus courouchies. et ossy chou qui plus le esba
hissoit cestoit que alivandre le aprochoit toudis
come on luy certefioit de iour en iour. car come lesd
lres tesmongnet il estoit ia entres ouldit pays de pse
et selonc la riuiere de gangis. si sapensa que ecore
une fois il enuoieroit ses lres audit alivandre et ly
feroit pnt daultre chose que il nauoit encore fait.
si fist tost et hastiuemet escripre ses lres et qnt elles
furent escriptes il les bailla a ses messages et auecq
ce il leur bailla ung sac plain doliette blancq moult
bonne a mengier. si se partirent atant li messages
et fisrent tant que il vinrent iusques es tentes du
roy alivandre. auquel ilz presenterent les lres et le
sacq deuant dis. Dont fist alivandre ouurir les
lres si les fist lire. et come il me samble elles cotenoiet

che qui sensieult ou auquez samblable. Daire roy de perse
a nostre sergant alixandre mandons que pour
plaisir lui soit de savoir que partout le monde est
loe le nom daire pour ce que meismes li dieu le loent.
Si nous donnons bien grant merveille coment tu as
ose a passer fleuves mer soleil et montaignes a len
contre de nous. et nous samble que ce te fuist asses
grans noms se sans nostre volente tu peuisses te
nir le regne de macedone qui de droit est a nous sub
giet. et nous doibt treuut annuellement mais come
fol tes enhardis et as assamblees copaignos atout
lesquelz tu ten vas cobatant nos gens et destruisant
nos cites fortresces et castiaulz. Sy nous samble que
mieulx te vaulsist que tu te repentesisses de tes male
oeuvres et de toy ensi glorefyer come tu te glorefyes
en ce que tu rechups nos lres na gaires. Et affin
tu congnoisses nre grande poissance te envoye ceste
oliette par la quelle nous te signifions la nostre pois
sance. car come tu ne le poliroyes nobrer sans grant
solliatude. niet plus ne poliroyes tu nobrer le peuple
que nous menons contre toy sensi nest que tu bien
tost ne retourne en ta maison pour oublyer che que
tu as fait. et garde que desoremais ne montece en ton
cuer si tresgrande folie. Or furent ces lres leutes. et
quant alixandre ot oyt le contenut. Il prist de la se
menche devant dite et en mist en ung gant et en
comencha a mengier et en mengant disoit. Je me p
choy bien que les gens de la terre de perse sont grant
nombre. mais il sont mol et de bon aire come ceste
semence. pour la quelle raison. ilz seront legier a

mettre en nostre obeissance. Coment alixandre
envoya au roy daire du poivre et dune lettre que il
luy escripsit pour aler veoir sa mere. c xxvij. capitre.

Tandis que le roy alixandre parloit as messages
du roy daire en pensant quelle cose il luy re
manderoit luy vinrent messages de par sa mere
lesquelz messages luy signifierent que sa mere gisoit
moult malade et quelle luy prioit tresaffectueuse
ment que il le venist veir. Si en fu le roy si doles
que plus ne poet. car par ce il luy sambloit que son
armee en seroit reculee et voir estoit. si fist tantost
assambler tous ses barons et pour avoir conseil co
ment il feroit de ceste cose. lesquelz luy dirent que il
y alast hardiement et que il les laissast en la terre
daire. et que au plaisir des dieux ilz feroient si bien
la besongne que il leur en scaveroit gre au revenir.
apres le quel conseil fine il fu ordonne que ptholomee
et dapclins qui estoient deux vaillans capitainnes
seroient conestables des ostz et conduiseurs et emeni
dus qui tant estoit preus et hardis avec perdicas
seroient marescaulz pour ordoner des chevaliers ca
pitaines et homes darmes. Et quant tout che fu
fait le roy fist escripre ses lettres au roy daire et les
charga aux messages ausquelz il charga ung sac
plain de poivre ossi pour en faire pnt audit roy. Et
quant il ot tout che fait et que ly messages du roy
se furent partis. le roy alixandre prist. iiii. de ses ba
rons. cest assavoir antiocus phylotas licanor et per
menon a tout. iiii. mille homes darmes si se mist au
chemin par devers macedone pour aler visiter sa

mere come il fist. Or dont ly messages du roy daire
venus devant leur seigneur luy presenterent les lres
et le pouvre que le roy alixandre luy envoyoit si
fist tantost le roy daire ouvrir les lres et lire si con
tenoient une telle maniere de parler. Alixandre
filz du roy phelippe de macedone et de la royne oli
pias. A daire roy de perse salut. sachies que pluiseurs
lres sont venues a nous qui nous retardent aulcu
nement de parfurnir nre emprinse. si ne veullies
penser que pour paour ou pour la doubte de vostre
vaine glore nous nous partons de nostre ost le
quel nous laissons en le labeur de nre emprise en co
menchie. et la cause pour quoy nous nos partons
est pour che que nous avons entendu que nostre
mere est a present chargie denfermetet. et che vous
faisons nous savoir a celle fin que que vous ne
cuidies point que par vos mandemens nous soyons
ales reposer en son tresdoulz sain mais pour che
que nous le desirons a veoir et a reconforter. Si ne
demourra gaires de tamps que nous retournerons
chy endroit pour recomenchier et a hierdre la guer
re mute entre vous et nous. et pour ce que pour
aucune signifiance vous nous envoyastes de coliette
je vous envoye du pouvre pour vous demoustrer
que la multitude de ta semenche sera vaincue par
le nre. Coment daires manda par tout son poour
et coment alixandre retourna de veoir sa mere.

Quant daires ot oyes . C. xxviij. capitres.
les lettres dalixandre et que il perchupt que nulle
ment il ne se voloit retraire et que il avoit laissiet

les milleurs chevaliers de son ostz pour le garde dicelluy.
il fist tantost escripre ses lettres et les envoya a pluiseurs
barons de son regne que bien tost et sans delay ilz
venissent vers ly sans nul contredit. car il voldra
combatre che roy alixandre qui si outrageusement
a amene ses robeurs et pillars en sa terre que desia
ilz sont logies sus le riviere de gangis. et che faisoit
il pour che que il avoit envolente de desbareter se il
peusist le roy alixandre. ainchois que led alixadre
fuist retournes de sa mere. mais alixandre qui tres
soutieulz et engignieux estoit et qui par tout avoit
ses espies fist tant que il retourna en son ost apres
ce que il ot visite sa mere qui de sa maladie estoit ja
pour sa presence respasse devant ce que le roy peuist
venir a riens de son intention. quant alixandre fu
revenus en son ost se ses homes darmes furent joyeulz
che ne fait point a demander. et sans faulte il y avoit
raison. car il les amoit oultre mesure et leur moustroit
en touttes manieres que il pooit et courtoisie et a
mour. Or fist il assambler tous ses pers et avecq
eulx tous les chevaliers de son conseil. Et quant ilz
furent tous assambles il leur dist ainsy. mes chiers
amis et compaignons de prosperite et daversite vous
saves que despiecha le roy daire nous a envoyes ses
messages par lesquelz il nous a fait scavoir une
partie de sa volente. Et nous ne len avons encore
nulz envoyes. pour ly laissier savoir nre desirer
se non par les siens propres messages qui nest mie
chose a honneur et proesche. et me samble que bon
seroit que nous ly envoissiemes nos messages par

lesquelz nous ly mandissiemes que il nō laissast
la terre de perse et de mede quitte et lige ou que il le
venist deffendre contre nous en camp de batulle
a poissance contre poissance. ou au mains qui ne
se puist mie vanter que il ne fust soīnes de nostre
emprise. sour la quelle parolle ly baron oret cōseil
en samble et dirent tout dun acort que bon seroit.
et que il eslisist lequel de eulx tous que il luy plairoit
pour le message furnir. car celuy qui esleus seroit y
iroit sans nul contredit. a la quelle parolle leur respō
dit alixandre en disant grant merchis mes seig
neurs. et ie y penseray encore anuit. atant se dep
tirent. et en ala cascun a sa cascune. Et cōmanda
que lost fust tresbien gardes

Cōment le dieu amon sapparut a alixandre en son
dormāt. C. xxiv. capitres

En celle propre nuit
ensi cōme alixandre se gisoit en son lit pēsant
a la besongne il sen dormit. ou quel dormir ly vint

en vision que le dieu amon du quel auoit dit ia pie
cha nectanebus estre pere a alixandre estoit deuant ly
en vision en la samblance du dieu marturius pares
de vestemens royaulz ensy que dusaige les roys de
macedone vsoient en ce tamps. et ly disoit vne telle
maniere de parler. Mon treschier fil alixandre quāt
il te sera mestier de ayde ie suy appareillies de le toy
nōchier. et pour ce te dis ie que tu as en volente de
envoyer ton message au roy daire. Or est ensi q
ie te dich que tu gardes que aultruy ne le face que
ty. et si te diray cōment tu feras. je veus que tu pre
gnes ma samblance et que tu meismes y voises. car
ie te ayderay tellement que ia empechement tu ny
aras. Et combien que ce soit vng tresgrant peril ne te
doubte point pour chou car tu en seras plus apris de
lordonnance de ten aduersaire qui te rendera promp a
le mettre au desoubz selonc ton intencion. duquel son
ge fu moult ioyeulx ledit roy alixandre. si le recorda
a aulcuns de ses capitaines tantost que il fu leues
et leur dist que puis que les dieux luy auoient pmis
leur ayde et que fait luy auoyent cōmandement de
aler ou message nul aultre de luy niroit tous lesquelz
ly loerent moult que ensi en fesist. Et pour ce quāt
ce vint a lapres disner il apella le vaillant emenidus
darcade qui estoit vng des plus vaillans hōmes de
lost et ly dist que il appareillast vng pallefroy en
destre et le menast hors de lost par deuers le riuiere
de tigris. et que la il attendesist tant que il venroit a ly
si le fist ensi ledit emenidus que le roy alixādre ly ot cō
mande. Ceste riuiere de tigris cōme dist lire histore est

de telle nature que quant ce vient a la nuit elle deuient
si dure de gelee et de glace que elle porte ossi seguremt
chars charettes et cheuaulz se ce fust vng pont. Et
quant ce vient au matin la ditte glace se font a la
chaleur du soleil et deuient si clere et si rade qui nest
homme qui osast entrer ens se tantost ne voloit estre pe
ris. Car nenus ny entre que tantost ne soit obsorbes
ou englouty. et ou plus estroit de celle riuiere a vne
liewue dune riue a laultre. mais en aultre lieu est elle
asses plus larghe. Coment alixandre parla au roy daire
en la samblance du dieu amon. et puis coment il re
tourna a son ost. C. xxx. capitres.

Tantost que ce vint sus le serain le roy alixandre
se parti de son ost au plus secretement que il
pot si fist tant que il trouua son cheualier et quant
amy emenidus si monta le roy ou pallefroy et che
uaucha tant que il vint a la riuiere deuant ditte.
et quant il fu la venus il dist a emenidus que il
attendesist illeucq qui tres ennuis le fist. car plus vo
lentiers fust ales aueucq li pour ly faire ayde se besoing
en eust eu. mais le roy ly dist que ia il ny enteroit
et que ia aultre ne yroit fors chely qui son ayde luy
auoit promis et atant se party le roy et emenidus
demoura. or fu la riuiere engelee. si passa le roy ali
xandre tout oultre sans nul quelconque empechement.
et quant il vint par dela il attendy que il fust iour
et quant il fu iour il se mist au cheuauchier si fist
tant que enuiron leure de tierce il vint a la cite la
ou le roy daire se tenoit. mais il ny estoit point pour
leure. ains estoit ales vers les diuerses montaignes

pour faire ses gens assambler par lesquelx il cu
doit submettre le alixandre. Or fu le roy venus ius
ques a la cite mais lystoire dist que le roy estoit tel
lement aournes que quant il ariua a la cite les
citoyens cuidoyent que ce fust aulcun dieu qui
la fust descendus du chiel. neantmains luy de
manderent il qui il estoit. et il leur respondit
que il estoit message au roy alixandre. Et ensi come
il parloit aux persans le roy daire retournoit en
sa cite atout grant multitude de gens darmes
et olifans qui portoient petis castiaulx de bos sur
leur dos ens esquelz castiaus auoit bien quarante
hommes darmes. et les auoit assambles pour combatre
le roy alixandre. Or dont le roy daire qui ensi reue
noit en sa cite dauenture en gettant ses yeux pur
cha puis la perchupt le roy alixandre qui se desrau
gnoit a ses hommes se cuida soudainement que ce fust
lung des dieux et par especial le dieu Jupiter qui
du chiel fust descendus. si mist tantost piet a terre
et le salua noblement en luy aourant et demandant
qui il estoit. a ces mos sans aultre chose dire. alixa
luy respondit. Alixandre le fil du roy phelippe men
voye a toy en ty mandant que tu fais come paou
reus qui ne tose combatre en bataille campable co
tre tes anemis. et pour ce ou tu te submettes a sa
proesce ou tu ly metteras iour de combattre. adont daires
luy dist. Je croy que tu soyes alixandre meismes qui
parolle si hardiement. car a mon samblant tu ne pa
rolles point come messages mais come roy. Non
obstant ce ie veulx que tu faces que ton dit ne me

tourble en rien. et pour ce que alixandre dona hon
nourablement a mengier et a boire a mes messages
veulx ie que tu viengnes mengier auecq moy au
souper et en ce disant il estendit la main et le prist
par sa main destre si le mena en son palais

Coment le roy alixandre souppa auecq le Roy
daire et coment il sen retourna a emenidus qui la
tendoit sus la riuiere de tygris comme dit est. Cxxxvj. cap.

Ainsi comme alixandre estoit en ce palais il com
mencha a penser sus lestat de ce roy daire qui
si tresgrant honneur ly faisoit que il auoit adeuiset.
et entreux vint ly heure du soupper quant il fu temps
de soupper les tables furent mises. si sassist le roy daire
et puis si comanda au roy alixandre que il sasesist
droit par par deuant luy. Si leur aporta on de tous
mes afoison. et comencherent a mengier. et en men
gant disoit alixandre en son cuer. certes selonc che
que ie voy chilz regnes sera miens. Or y auoit a celle

table seant aucuns des princes du roy daire qui com
mencherent a parler du roy alixandre en luy despri
sant pour sa petittesce comme cheulx qui ne congnus
soient sa valeur ou proesce. ne ossi le hardement q
estoit en son petit corps. Ensi comme ilz mengoient
le boutelier aporta a boire pour les princes en vais
seaulz dor. si en mist vng deuant son seigneur et
vng deuant le roy alixandre. adont alixandre prist
son vaissiel et but. et quant il ot but il boutta le
vaissiel en son sain qui moult riches estoit. car il
estoit aournes de pierres precieuses. et le boutelier
qui chou auisoit ly en representa vng aultre si en
fist encore ensi et du tierch pareillement. Adont
comencherent moult fort a murmurer chilz qui
seoyent a la table. et tant que lun de cheulz qui
estoit absistens du roy ledit au roy daire en son oreil
le ia soit che que bien lauoit aduiset et perchut. et
pour che il fu meus de demander au roy alixandre
en disant amis quelle cose est ce que tu fais qui
boutte en repus ches vaissiaulz dor en ton sain. par
ma foy sire li usaige est tel en lostel de mon vaillant
seigneur le roy alixandre que cheulx qui semons
sont au souper a sa table emportent se il veullent
les vaissiaux ens esquelz ilz boiuent. mais comme ie
oeh chy a le murmuron murmurer chilz vsages nest
point entre vous si les renderay au bouttelier. A ces
mos y eut pluseurs chlrs seans a la table et non
seans qui disoient que chilz vsages estoit moult
bons et riches. Et ensi comme ilz parloyent en table
les aulcuns regardoient a merueilles alixandre p

son maintieng et pour son langage qui tant
estoit bien aornes que mieulx on ne seuist parler
Entre lesquelz en y auoit ung qui sappelloit ame
polis qui estoit de la souueraine cheualarie du
roy daire lyquelz auoit aultre fois veut alixandre.
car cestoit lung des messages que daires iadis auoit
enuoyet par deuers alixandre pour auoir le treu
de macedone. et pour ce ensi come il le regardoit
il dist que a la vois et ala figure de cestuy che me
samble le roy alixandre. et ossi en est il ensi et che
dist il si hault que le roy daire et le roy alixandre
et tous cheulx qui a la table seoient le peulrent
bien oir et entendre. pour quoy sans mot dire ali
xandre se leua de la table et sen yssi de la chambre
et au widier de la chambre il encontra ung ser
gant qui tenoit ung tortis en sa main si ly tolly.
et de la il sen vint a son cheual si monta sus au
plus tost que il peult. et puis le feri del esperon.
toudis le brandon en sa main. et ne cessa se vint
au fleuue qui ia estoit endurchis si passa oultre
tant que il vint a sen compaignon qui la lattē
doit. mais anchois que il peuist widier hors du
flueue son cheual ly chey desoubz ly mort dont il
fu moult esbahis et nientmains fist il tant que
il vint a sauuete. Coment le roy daire proposa
de marier sa fille laisnee au Roy alixandre. C. et
Vous ne debues mie entendre q̄ .xxxvj. cap.
quant alixandre se parti de la table du
roy daire que il ne fuist sieuis. Car lystore dist
que tantost que chilz ot dit que cestoit le Roy

alixandre et que ilz virent a ces parolles que
il sen fuioit ilz saillirent tantost sus et coururent
a leurs armes si le comencheirent a sieuuir. mais il
faisoit si brun que il ne sauoient la ou ilz aloyent et
de fait ilz tresbuchoient li ungz sus lautre de haste
de courir. et ilz virent que ilz perdoient leurs paines
ilz retournerent. le roy daire qui estoit demoures seas
a sa table comencha moult fort a penser a chou que
alixandre auoit fait en le prisant merueilleuse
ment. Or y auoit vne ymage dor au debout de la
table qui y estoit assise en lonneur du roy de perse
le pere de cestui daire. si getta dauenture daire sa ve
wue sus ceste ymage. et vit que ceste ymage trebu
cha contre terre sans ce que aulcun ly contrarie fist
Et quant il vit che il fu si dolens que de doeil il com
mencha a plourer et dist que cestoit signifiance que
le royalme de perse en aloit a declin et bien y paroit q̄
chilz alixandre en auoit ia conquis vne grant ptie
et qui plus estoit il estoit si soutilz en tous ses fais q̄
nus ne sauoit mettre en ly resistence. Et pour chou
le roy daire fist tantost tout son conseil assambler et
tous ses plus grans princes. et quant ce vint le
demain et que tous ilz furent assambles. daires se
vint pdeuant eux et leur dist en telle maniere / mes
treschiers amis tuteurs et deffendeurs de lonneur de
perse ie vous ay ychy fait venir pour vostre coseil
auoir. vous saues que le roy de macedone est entres
en nre terre la quelle il a ia tresgrandement fustree
desrobee et pillie. Abbatues villes et fortreschés et
castiaulz conquis ia grant foison de nre cheualerie

et mise a son obeissance. lyquelz alixandre deuist estre
mes homs liges et tenir sa terre de my et de vous. la
quelle cose il desobeist. mais qui plus est veult estre
seigneur de moy et de vous. et pour ce que le sage doibt
estre pour le fol amender et que le fol se painne tou
dis de tourbler et dempeschier le sage je vouldroye met
tre telle diligence ou gouuernement de nostre regne
que nul damage ny euissies. et meismement que vo[us]
nen fuissies tourbles / ou que vre sang ne fuist respan
dus. Si est ainsi que iay en moy considere la vailla[n]
dise de ce roy ychy alixandre et sa subtillite come vo[us]
aues veulve que il luy meismes est venus veoir n[ost]re
estat et maintieng et si nous est escapes pour quoy
se bon vous samble pour eschieuuer les plus grans
perilz iay vne moult belle fille lequelle tres voletiers
je luy donroye a feme et espeuse par condition que no[us]
euyssiemes paix a li et aueuc elle je ly donroye le moi
tie de tout men regne tout quittement po[ur] empossess
ser toutte sa vie aueucques touttes les terres marches
contrees et pays que sur nous il a conquises. A ce co[n]
seil sassentirent tous les barons du roy daire et li loe
rent que bom seroit a che faire. nomme que ilz ne fu
issent tous prest et appareillies de combattre le roy ali
xandre touttefois et quante fois que il luy plairoit.

Coment le roy daire enuoya son ambaxade p[ar]deuers le roy alixandre pour traitier de la paix. C.xxxiij. cap.

Daires oans que ses cheualiers voloient bien la paix et ossi la gherre. ordonna vne tres suffi[san]t ambaxade de cheualiers et les enuoya au roy alixa[n]dre pour ly dire et remoustrer ce quil auoit ordonne

en son conseil. Mais quant les ambaxadeurs se deu
rent partir ilz prinrent casain vng raim doliuier en
monstrant signe de paix. Si sen vinrent tout droit
au tref du roy alixandre qui ja estoit passet oultre
le riuiere du tigre a tout son ost en approchant ses
anemis. Quant ly gregois sceurent que cestoient
persans ou persiens. il les rechupt en tresgrant reue
rence si les menerent et conduisirent moult hon
nourablement en la presence du roy qui moult no
ble et moult riche estoit. Tantost que le roy alixan
dre les perchupt en tel estat il se leua contre eulx
et les festia grandement. Apres la quelle reception
li vngz de eulx comencha la parolle. et dist en telle
maniere. Gentilz empereurs glore et honneur soit
a toy et victore a nostre roy daire. lequel presentem[en]t
nous a a toy enuoyet. pour ty dire et remoustrer sa
tresgrant debonairetet. tu sces coment sans nul q[ue]l
conques fourfait que le roy daire tayt fait ou portet
ou a toy ou as tiens tu ly es venu courir sus. Et
touttefois tu sces que ton peire ton tayon et tous
tes deuantrains possesseurs de la terre de macedone
li ont rendu treubt sans quelque debat ou empechie
ment. et de fait tu ly as ars ses villes ses castiaulz
et ses fortresces. ocsis ses homes. pilliet et robet son
pais et le plus grant partie. Or est ensi que ledit
n[ost]re roy daire considerant ton eage. et ta proesce veat
que tu tens a viure hors de seruage et en franchise.
veullans ossy eschieuuer la destruction de toy et de
ton peuple et du sien te mande ossy par nous que
se a toy ne tient. la paix sera ferme et estable faitte

entre ly et toy par la maniere que ie diray premie
rement. Il te offre a moullier son aisnee fille si le
te plaist aprendre. et avecque elle la moitie du
regne de perse et secondement il te claime quitte et
lige de touttes les villes terres fortresches et castiaulz
que tu as cōquestees sur ly. Si nous veullies deche
respondre vre bon plaisir. et vo bonne volente. Ad
mos respondi alixandre. Mes seigneurs vous di
res vre roy que de sa fille ne veulz ie point. mais
de sa terre il sache que ie naray ia parchonnier
a compaignon. car ie larai toutte ou riens. et ie
pour en dieu que ia ie ne fauldray a lavoir. si vous
en poes bien atant retourner et ditte a vre roy
que sil est si hardis il viengne demain son droit
deffendre contre moy. car au plaisir de dieu il me
trouuera et moy et les miens tous prestz pour ly
recepuoir. Si dist lystore que ces messages se par
tirent du roy sans riens faire et sen reuinrent a le
roy auquel ilz recōterent cōment alixandre ne fai
soit cōte de sa fille. mais sa terre voloit il avoir sās
quelcōques parchōnier. Dont fu si dolens le roy
daire que plus ne peult. et pour ce il cōmanda q
tout cascun fuist le matin prest de ses armes. car il
se vouldra esprouuer contre ledit roy alixandre

Cōment le roy alixandre conforta et enhorta ses gens
darmes pour cōbatre le roy daire. c xxxviij. cap

Tantost que les ambaxadeurs du roy daire se
furent partis le roy alixandre fist cōvoquier et ap
peller tous les barons de son ost en ung tresbiau
plain si monta sus ung escaffault. a celle fin que

tous le peussent mieulx entendre et puis cōmenca
une telle raison. Mes treschiers seigneurs et com
paignons vous scaves que par lordonnance et cō
gement de vous tous. pour vengier les tors fais
que cheulx de perse vous ont porte. avons empris
la guerre en quoy nous somes et en la quelle nous
avons ia souffert moult dangoisses et de travaulx
et tant que ie ne cuide mie que nulle gens le
peussent porter ne souffrir se nestoit le grant de
sirer et le grant esperance que ilz avoient davoir
la paix apres par leur victore. Et cōme ensi soit
que vous ayes touttes ces coses souffertes si paisi
blement que mieulx on ne poroit sour lintencion
de venir en fin a repos. vous estes venus es pays
et contrees ou cheulz demeurent qui ces tors fais
dessusdis vous ont fait. pour quoy vre volente se
doibt du tout en tout a herdre de faire tant que
nostre honte soit vengie et vre honeur acreue.
et meismement pour recepuoir le guerredon de vo
travail. Et ia soit che que tout ce peussies avoir
par paix la ou vre anemy se voldroient assentir.
Nient mains pour vostre honneur et franchise faire
luire nous debvons ceste besongne a herdre hyement
et nous cōbattre hardiement. Car ia soit ce que paix
soit bonne de prime face. nientmains il nest si de
litable cose en tout le monde cōme davoir paix a
pres grant guerre. Dont pour le delit de paix que
nous attendons cōbatons nous lyement en nous
ayans memore du bon sang dont nous somes ex
trais et yssus. et ossy des grans hontes que nous

auons rechuptes par ces parsiens iusques achy.
Si vous requierch et prie que si vaillamment vous
veullies porter et maintenir en la bataille qui no
est demain apparant que nre honneur y soit sau
ue. ainsy que iespoir que de bon cuer vous le feres.
Et ne faches nulle doubte de la grant multitude
de ces psiens. Car vous saues que vne grant mul
titude de mouches peulent paul nuire ne faut da
mage a vne petitte compaignie de tahons et ie ay fi
ance en dieu le tout poissant que a la grant valeur
que tousdis iay veut en vous et la quelle va de iour
en iour en acroissant. que vous vos conduires si vi
gheureusement et sans desroy en cestui fait que lon
neur en sera vre. Et quant alixandre ot finee sa rai
son. Ilz comencheirent tous a crier a haulte vois vi
ue le roy alixandre qui de sens de proesche et de largh
se a tous les homes du monde sourmontez. Adont sen
ala cascun a sa tente reposer et dormir iusques au ma
tin que cascun saparilla arma et abilla au mieulx
que il peult come vous orres chy apres

De la premiere bataille comise entre le roy daire et le roy alixandre. C.xxxv. capitres.

Vous aues bien oyt et entendut coment le roy
daire auoit fait semonre et assambler ses gens
darmes pour combattre le roy alixandre. Si nous dist
lystore en ceste partie que il y auoit plus de .xl. mille
a cheual tous raddes fors poissans et bien armes. et
.ii. cens mille de piet de tous lesquelz il ordonna .vi.
grosses batailles. ii. de cheual. et .iiii. de piet et appel
loient ches compaignies phalangues que nous di

sons en france esquelles. Et puis tantost enuoya
somer le roy alixandre quil venist a bataille contre
li puis que paix ne acort ne pooit a li trouuer. Le
que roy alixandre quant le message vint auoit ia
fait ses combatans ordonner ossi par eschielles q
ilz appelloient phalangues. Et dist lystore que le
roy alixandre pooit auoir enuiron .iiii. mille. et
v.c. homes darmes a cheual. et xxx. mille homes
a piet. Le roy daire auoit au deuant de ses batailles
vne maniere dolifans qui portoient castiaulz
de bos sus leur dos qui par art y estoient cengles
ens esquelz castiaulz y auoit homes darmes qui
tenoient leur mains vne maniere de batons armes
de fin achier et trenchans come faulz. et celle ma
niere dolifans ychi estoyent mis deuant pour ce
que tantost que ilz seroient picques par derriere ilz
deuoient courir contre les batailles du roy alixan
dre et tout abattre deuant eulz. mais alixandre
qui tant estoit soutilz et auises quant il vit les
batailles aprochier et que ces bestes ychi venoient
il fist ouurir ses gens darmes et passerent ces bestes
tout oultre sans retourner. mais en passant les
gregois en abbatirent tant par leurs ars atour co
me on dit espringales que a paines en demoura
il vng seul. que tous ne fuissent ochis et les bestes
et les homes darmes qui ens estoient. Et quant
alixandre ot faitte ceste premiere desconfiture il
remist tantost ses gens en aroit. Or donques daire
qui vne tresgrant volente auoit de destruire alixa
dre fist tantost touttes manieres de gens darmes

widier sus les camps et mettre en aroy ensi que
ordonnet en auoit et ses olifans deuant cõme vo⁹
aues oit. et cõmanda que on approchast si en fu
ensi fait. Adont cõmenchierent touttes manieres
de buisines et de trompes a desclicquier et mener
telle noise que on ny euist point dieu oit toner.
si furent poins les olifans si cõmenchierent a cou
rir deuant si en auint ensi que nous auons dit
Quant le roy daire vit que ses olifans nauoient
riens fait il en fu si courouchies que plus ne pooit.
mais pour ce ne refusa il mie que il ne fesist tou
dis approchier ses gens. ou quel approchement fu
trait lanchiet et gettet de pierres parfondes si tres
cruinnellement que pluiseurs hõmes darmes en
furent abatus. Et quant les hõmes darmes fu
rent aprochies pres lun del aultre ilz ferirent et
dune partie et daultre les cheuaulx des esperons
et sen vinrent de tel raddeur lun contre lautre q̃
il sambloit que la terre tramblast et en celle venue
en ot tant dabatus et ochis que sans nombre.
Apres celle pousse ilz mirent main as espees si cõ
menchierent a ferir que ce sambloient a ferir et
a oir feures qui forgassent sur leurs englumes
la queoyent et trebuchoient cheuaulx et cheualiers p
tas et par monchiaulz. la estoient cris oys desaigues
dolereus. la estoit le roy alixandre qui tant faisoit
darmes que nul ne peuist ou sceuist plus demander
et la reconfortoit et animoit ses hõmes et tellemẽt
que ilz constraindirent a reculer les psiens iusques
a leurs batailles de piet et sans nulle doubte che ne

ne fu mie sans grant perte de hõmes darmes.
mais lystore dist que il estoient si escauffet en de
sir de desconfir leurs anemis que ilz sabandonoient
au peril de mort sans quelconques moyen. Quant
ilz furent recules a ces eschielles de piet adont fu
le pestilence grant. car les vns et les aultres aua
lerent les lances si cõmenchierent a estequier et
a pousser lun lautre par merueilleus ayr. si que
oient par monchiaulx et par especial les persiens
y perdoient sans comparison plus que les gregois
Et dist mie lhystore que en ce fouleis ilz furent nus
a nõme que adont du tout en tout se cõmencherent
a desconfir les persans. et ilz perchurent que le pl⁹
grant partie de leurs capitaines y estoient mort.
et en nõme lystore aucuns cõme telz cõme le roy
de valage qui sappelloit ballot et vng aultre roy
qui sappelloit pertael. lesquelz .ij. estoient tresuail
lans hõmes darmes ens esquelz les persiens auoi
ent grant confidence. Item nabon de mont gibier
luajen pinados leon godinas lipas passien et or
las et pluiseurs aultres que ie laisse et tous ches
hõmes ychi estoient les capitaines des eschielles
Dont pour ce que les psiens auoient perdu leurs
cheuetaines ilz cõmenchierent a tourner les dos et
meisme le roy daire sen fui de la bataille. Car ses
gardes corps estoient ochis. Coment le roy alixan
dre se disposa apres ceste premiere bataille. c.xxxvj.c.
Ensi cõme vous aues oyt furent ly persiens
desconfis et le roy daire deboutes hors du
champ. et dist lystore que a celle fuite ne veult

souffrir le roy alixandre que nullement ilz fussent
sieuis. mais comanda que ses tentes fussent il
leuecq tendues en signe de victore. si en fu ensi fait
et puis si comanda de requief que tous cheulz qui
estoient ochis en celle bataille dont il en y avoit
de la partie de cheulx de perse. xl. mille que a piet
que a cheval. et de la partie des gregois cent et. xv.
hommes darmes a cheval. et cent et. v. hommes a
piet fussent en terre. et que les nobles fussent
portes a ung castel qui estoit asses pres diluecque.
la ou il y avoit ung temple de iupiter. Car il les vo
loit honnourer ossy bien apres leur mort que devant.
Et ce fist il faire ossy bien des persiens et mediens
que des gregois pour la quelle cose les seigneurs
de perse et de mede et meisme le roy daire quant il
oit dire che. il le tint a tresgrant vaillandise. Adont
apres che fist le roy alixandre escripre ses lettres a
cheulx que il avoit laissies en son nom ens es terres
que il avoit conquises. cest assavoir en surie en capa
doce en arabe et en pluiseurs aultres lieux que tan
tost que ces lettres seroient veltues il ly envoiassent
aucunes choses dont il avoit besoing. et dist lystore
que il demandoit mille piaulx de liepars et mil.
piaulx dasnes. et mille vestures de cuir et moult
daultres choses que ie laisse pour cause de briefte.
principalment il leur mandoit que ilz fesissent
sacrefice a dieu tout poissant de la belle victore que
il avoit eubt contre le roy daire. si en fu ensi fait.
et tant que tous ses seigneurs et capitaines luy en
voierent tout che que il demandoit si menerent

ces coses en anthioce lesquelles coses furent portees par
cameulx iusques au fluve de euffrate et de la par
nefz iusques en lost le roy alixandre. Et en ceste partie
dist nre hystore que alixandre avoit tousdis sur
mer au plus pres de son ost cent et. xxiiij. gros vais
siaulz plains de bone gens darmes et de tous vivres
et par ces vaissiaus yci estoient tous cheux qui estoient
ou marchissoient en mer si constraint que nulz ne se
osoit crampir ne estendre. quant ce vint a lendemain
de la bataille le roy alixandre fist enterer tous les haulz
barons qui avoient estet ochis et fist faire grans sa
crefices a dieu. a touttes lesquelles besongnes il estoit
toudis present pour yceux plus honnourer. et puis ap
pella tous ses barons pour avoir conseil coment ilz
sordonneroient. car il savoit bien que le roy daire ne le
lairoit mie atant. si fu conseilliet que il envoyast
ses espies come ilz avoient dusaige pour savoir la
maniere et le maintieng du roy daire si en fu ensi
fait. si nous tairons atant de leurs iournees et par
lerons coment le roy daire se disposa et coment il re
quist porus le roy dinde dayde

Coment daires escripsit ses lres au roy porus dinde pour avoir son ayde. C. xxxvij. capitres.

Apres ce que le roy daire sen fu fuis de la batail
le et que il se fu recueilly en aucunes de ses cites si do
lans et sy annuyeulz que plus ne pooit il assambla
tout son conseil que pour avoir advis coment il se
maintenroit. si li fu adont conseilliet que il envoyast
par devers porus le roy dinde pour avoir souscours.
si respondi par ma foy dist il che seroit paine perdue

Car vous que cestui alixandre come nous auons
entendut la meismes mariet a la dame phesonne
et se le tint prisonniere a sa volente ensi que devant
vous aues oyt ens es fais des guerres de epheson.
mais il fu qui li dist. Tresgrans empereurs ne vo⁹
doubtes car porus en cuer na mie point le roy alixā
dre quelque samblance que il face pour ce que p
luy furent ochis son pere et ses freres. Et quant
daire entendy che il fist escripre ses lettres en telle
maniere. Atresexellent prince et puissant porus
roy dinde. daires roys de perse ses bien veullans hō
neur et ioye. nous vous faisons scauoir que ie ne
scay quel alixandre qui se dit estre fil le roy phīle
de macedone nr̄e subget est entres a toutte grande
multitude de larrons en nostre terre de perse que la
il a granment desrobee pillie et destruitte. et ochis plu
seurs de nos cheualiers et vaillans hōmes. et samble
qui ne luy soit rien despandre le sang humain et
ce poes vous bien scauoir par la mort de vr̄e pere de
vos freres et de vos plus especiaulz amis pour la
quelle cose nous vous prions et requerons nr̄e espal
amy cousin et vray compaignon darmes que vr̄e
plaisir soit de nous aidier de vr̄e prīce et cōpaignie
de vostre puissance ainsi que bien faire le saves. a cel
le fin que par bataille puissons moustrer audit a
lixandre que de guerre par orgueil cōmenchie ne
poelt nul bon chief venir. et que trop dure cose est
de cheuauchier contre laguillon. le souuerain dieu
iupiter vous acroisse vostre honneur et vostre victoire
et vous donst sante et ioye. or furent ces l̄res escriptes

et puis furent li messages appareillies. asquelz fu
fait cōmandemēt que tost et hastiuement il sen al
lassent en inde et fesissent tant que il trouuassent
le roy porus et luy presentassent de par luy ledit roy
daire ces l̄res. si le firent ainsi. mais quant porus
eut les lettres et que il les ot luttes il pensa moult
ainchois que il respondesist. car sa pense estoit diuer
se pour pluiseurs raisons. dont la premiere estoit tel
le il pensoit a la mort de son pere et de ses amis. dont
il luy venoit vne tresgrant doleur et orgueil au cuer
la seconde estoit lonneur que le roy alixandre ly auoit
fait come vous aues oyt chy dessus es fais du paon
et la tierce estoit que sil refusoit a ce roy daire ychi
sa requeste que il maintenoit que ce seroit couardise
si sapensa au derrain que il niroit point et que il se
excuseroit pour cause de briefte et de maladie. mais
il luy enuoyeroit vne quantite de gens darmes et
non mie encore si tost iusques adont cōment il vei
roit cōment la besongne se porteroit. si fist tantost
escripre ses lettres qui contenoiēt vne telle substance.

Comment le roy porus dinde escripsit ses lettres au roy
daire en disant ensi. C. xxxviij. capitres.

Treshault trespuissant et tresredoubte prince.
daire le roy de perse. porus roy dinde. salut et ioye. no⁹
auons rechuptes vos honnourables l̄res. par lesquel
les nous auons entendu le outrage qui vous a este
fait par le roy alixandre et le que outrage nous te
nons proprement a nr̄e estre fait. pour la quelle coze
nous vous mandons que nous sōmes en tresgrant
volente de acōplir vr̄e requeste. se non que maladie

nous destourbast pour le present par la quelle de nre
presence ne vous poons faire ayde. mais au plaisir
des dieux nous vous envoyerons de nos gens dar
mes une telle brigade que par raison il vous debvera
souffir. dieux vous avoise vostre honneur et bonte et
vous doinst ioye en toutte pfection. Quant porus eut
ces lettres escriptes il les recharga arriere aux messagé
et comanda que il sen retournassent a leur roy et ly
baillassent ces lres de par ly si le firent ensi q porus
leur comanda. Et quant le roy daire tint les lettres
de porus et que il les ot luttes il en fu moult ioyeulx
si ledit a ses compaignons. dont ilz furent ossy mlt
resioys. Adont fist il assambler tout ce que il peut
avoir de gens pour sen aler vers une montaigne
qui sapelloit le mont de torpor. car il avoit entendu
que alixandre devoit la passer. or y avoit il vng mlt
estroit chemin se li sambloit sil povoit venir a tamps
audit mont que de legier il desconfiroit le roy alixa
dre. mais alixandre qui par tout avoit ses espies
sceut tantost che. si se mist au chemin pour predre
ledit pas de la montaigne et sen ala si hastivement
atout ses chlrs tant seullement que il chevaucha
chedit iour. xxxiiij. liewues et son ost le syevoit tout
bellement apres ensy que comande lavoit. or vint
il a ce pas sans nul quelconque empeschement et pas
sa oultre tant que il vint iusques a une cite que on
nomoit trace. parmy la quelle cite couroit une rivie
re tant froide que en tout le monde on ne sceust trou
ver la pareille de froideur et le appelloit on le fleuve
de edmon. Or avint que qnt alixandre fu venu iusqs

a ce flume il faisoit moult chault et avecq che ledt
alixandre estoit moult lasses de chevauchier. si ly
prist talent de soy baigniet en ceste yawue. car il le
veoit belle et clere. et pour ce tantost il se desvesti et
de plain vol il sailli en la riviere mais tantost q
il fu ens il le senti si tresfroide que il comencha to
a en roidir de froit. si issi hors a tresgrant paine.
et se fist reporter a sa tente si tresadis que a paines
povoit il parler. et par especial il ne se povoit souste
nir ne remuer et sambloit parfaittement que il deu
ist rendre lesperit. Adont furent touttes manieres
de mires mandes pour li visiter. mais onques en
tout lost neut mire qui sceust congnoistre a sa ma
ladie et la estoit ce vng grant pite de veir et oyr ces
ces gregois coment ilz se lamentoyent. car ilz avoiet
si tresgrant paour de la mort de leur roy que plus ne
povoient. or les reconfortoit alixandre che quil povoit.
Adont fu mandes. j. ione mire en la tre de europe
qui nom avoit phile. et chilz estoit vng moult souf
fissant clers. car de tous les. vij. ars ne trouvast on le
pareil. Et de cestui phile recorde une hystore que le roy daire
luy avoit volut donet sa fille et le moitie de son regne
pour empoisonner le roy alixandre, mais il nen avoit
volut riens faire. et de estoit vng chlr qui sapelloit p
menon moult dolens et touttefois il se tenoit de la che
valerie alixandre et ossy alixandre ly avoit fait mlt
de biens. car il avoit fait gouverneur de toutte her
menie. Coment pmenon ot la teste copee en la
presence du roy alixandre. C. xxxix. capitres.

Or fu venus le iosne medecins devant le roy

le quel tantost que il vit la maladie du roy il dist
dont che ly venoit si ly dist que tresbien le garroit.
adont le roy ly dist que de ce il pensast au plus tost
que il poroit. et il luy respondit que ossy feroit il.
Or avoit oyt recorder permenon le gouverneur der
menie que phle ce medecin ychi estoit venus dales
le roy alixandre si pensa maintenant que il le fe
roit ochir par alixandre meisme pour ce que il avoit
refuset de lempuisonner a la requeste du roy daire co
me nous avons dit na gaires. si escripsit ledit pmenō
ses lres au roy alixandre contenans en substanche
que il se gardast sur toutte rien de phle le medechin.
car il sçavoit de certain que il avoit marchandet
au roy daire de luy empoisonner. si vindrent si apoint
les lettres que le roy alixandre devoit prendre la me
decine de sa garison et que le muir estoit en la psēce
du roy qui luy offroit. mais le roy alixandre anchois
que il rechupt sa medecine lisist ches lettres dont il fu
moult esbahis et comencha moult fort a regarder le
medecin. lequel medecin luy tendoit la puison et tant
que alixandre tenoit le puison. cest adire la medeci
ne a une main et la lettre a lautre. et ensi quil pe
soit en regardant son medecin. le medechin qui se pchut
que le roy se doubtoit se mist agenoulz devant ly et
ly dist. Tresgrans et redoubtes empereres ne doubtes
en riens le poison. mais buves seghurement ou nom
de dieu. Adont le roy qui sur toutte rien amoit ledit
medecin but toutte la puison. et quant il ot but il
dona la lettre au medecin. lequel medecin regarda
tantost la teneur. Et quant il ot veut le manuai

cete de pmenon. si dist. ha tresredoubtes empereres
je nay coulpes en ce que ceste lettre dist. et se bien vo
en queres vous trouveres le contraire. Or fu tantost
apres ceste medecine rechupte le roy alixandre garis.
et quant il fu garis il appella son medecin et puis
dist phle bien poes cognoistre la grant amour que
jay a vous quant je buch le medecine anchois
que je vous baillasse la lettre de permenon. si respo
dit ledit phelippe. Sire je vous prie que vous faces
venir devant vous cheluy qui la lettre vous envoya.
car sachies vrayement que il me requist de p le roy
daire de vous faire morir par le puison et pour ce que
je luy refusay ma il pris en telle hayne que il en a po
chassiet ma mort. Apres lesquelles parolles le roy
alixandre envoya querre pmenon le quel tantost
que il fu venus et que il fu accuses du fait il le co
gnut pour la quelle cose le roy ly fist tantost co
per la teste jus des espaules.

De la seconde bataille faitte daire contre le roy alixan dre. C.vi. capitres

Vous aves bien oyt ychy
devant coment le roy daire avoit propose de
prendre le mont de torpor a celle fin que il peuist des
tourber le passage du roy alixandre. mais il fist si
longhement ses preparations que alixandre et
touttes ses gens furent anchois audit mont. que il
ledit daires y venist. Dont daires fu si tresdolens
quant il le sceut que il ne sçavoit que il peuist faire
et ne se povoit asses esbahir coment cesti alixandre
avoit peut ou sceut ce faire sus sy pau despasse que
il y avoit mis. Adont ses coseilliers ly dirent sire ne

vous esbahissies de nen encore est vre pour grant fai
tes mander tous vos hõmes et nous combatons ra
dement a ces gregois par quoy nous en puissons fai
re terre quitte. a ces mos furent escripte briefz et lres
pour envoyer par tout la ou il pensoit a avoir gẽs
si en assambla tant que cestoit merveille a pẽser
et quant il les eubt assambles il fist tantost ses
ordonnances de batailles et deschielles et proposent
que il assauroyent alivandre a une matinee queil
ne sen donroit de garde. car ilz se tenoient par tous
deffiyes puis le cõmenchement de la gherre. Alivan
dre qui moult soustis estoit et qui de sa maladie
tous regaris estoit. et qui ossy par tout avoit ses es
pies cõme vous aves oit sceut tantost les ordonnã
ces du roy daire. et pour ce il cõmanda a tous ses
barons que il se tenissent en leur batailles et en lẽs
gens pour eux conduire. car il savoit biẽ que le roy
daire venoit sur ly et que il le assauroit quant il
cuideroit que mielleur luy seroit. si en fu ensi fait que
alivandre lot cõmande qui bien a point leur vint.
car le roy daire qui chevauchoit en ses batailles se
feri une matinee bien matin en lost le roy alivã
dre cõme celuy qui les cuidoit souspzendre. mais nõ
fist. car il les trouva tous prest et cõme gens har
dis et durs de telle oeure se cõmencherent tellement
a entreferir et ochir qui nestoit hõme si hardis qui
nen deust avoir hyde. la cause estoit pour che que
ilz sentrochioient tellement sans nulle quelcõque
pite ou misericorde. et de fait par lesticquis et poul
sis des lanches et des espies et par le martelis des

espees et des haces darmes les monchiaus dõmes
darmes abatus estoient tresgrans et montoyent
les aultres sus qui les estaindoient entre les pies
des chevaulx. car puis que ung hõme darme estoit
abbatus du relever nestoit rien. sen couvint ly plu
seurs morir sans respandre leur sang. Et en ce grãt
et orrible pestelis et foullis furent ilz iusques a heu
re de midy que on ne sceuist auquel dõner la vic
tore car dun coste et daultre il sentrochioient et ab
batoyent sans espargnier. Cõment le Roy alivãdre
fu en adventure destre ochis ẽ chelle bataille. C.vij. cap.

Or avint que a celle heure de midy ungz chlrs
fors hardis et poissans et qui toutte iour a
voit fait tant darmes que plus on ne sceuist demã
der ly quelz estoit de la compaignie du roy daire se
tira hors des batailles et tantost se desarma et puis
se fist rarmer des armes dun machedonnois. lequel
apres ce que il fu armes se renuist en la bataille. et
fist tant que il vint ensi armes en la bataille du
roy alivandre et finablement tant que il vint
au plus pres du roy. tantost que il vit ou que il
luy sambla heure. il haucha lespee cuidans de ce cop
ochir le roy alivandre et le feri tellement et de si grãt
force que il luy embarra son espee tout parmy son
healme et le coiffe en la teste. du quel cop il le navra
tellement que le sang en sally a grans randons
et que de fait il couvint le roy cliner a dens et sans
nulle doubte sil peuist avoir recouvert son cop il eust
le roy ochis. mais les macedonnois qui chou avi
soient le a herdirent tantost qui moult esbahis en

estoyent pour che que il leur sambloit que il estoit de
leur compaignie. lesquelz le eussent occhis sans
arest se neust este le roy qui se tourna vers ly. et vit
que il estoit armes des armes des macedonnois si
leur escria que il amenassent devant ly si le firent
ensi. et quant il peult parler si dist. O tu tresvaillans
chevaliers qui es des nre consanguinite qlle errur
ta esmeut contre moy maintenant. A la quelle
demande respondit le chlr et dist Trespuissant em
pereurs ne audies point que ie soye de macedonne
pour ce se ie sui armes des armes des vos. car sans
nulle doubte ie sui de perse et pour ce faire ma le roy
promis sa fille en mariage avecques la quelle il
me promist royalles provinces se ensi estoit que occhir
te peusse. et pour ce me sui ie armes des armes de
vos gens pour parvenir a cest effet mieulx et plus
seghurement. Adont sescria en hault le roy alixa
dre et dist oans tous. avant seigneurs avant vo
vos deues conforter grandement quant vous vees
que nre anemi nont pooir a nous se no pengne.
laissies cestui aler. affin que il puist tesmoingnier
de nostre vaillandise. mais ilz le firent moult en
uis. car tresvolentiers ilz leussent occhis.

Comment le roy alixandre desconfit pour le seconde ba
taille le roy daire et les persiens. C. xliii^e. capitres.

Apres ce que ce persien se fu parti des gregois
les gregois come tous encoragies et en har
dis se referirent de telle vertu ens es paiens que a
celle empainte il y encommencierent morir merveilleuse
ment grant nobre et tant firent par force de estriquier
et de pousser que il convint les persiens reculer. Et la
estoit che noble roy alixandre tenant la lanche en son
poing lequel tout si navres quil estoit aloit par les
rens la lanche brandissant et reconfortant les siens.
Daires le roy de perse che veant fu moult dolens
quant il vit les siens reculer. si prist ung espiel come
tous embrases de mautalent et en escriant aulz siens
que il le sievissent se feri ou tas et ens es plus espes
et tant que il vint iustement a lencontre de la batail
le que menoit emenidus darcade. lequel emenidus vint
a lencontre de si grant forche que il lui assist sa lanche
alencontre del escu et le passa tout oultre et se il neust
este fort armes il luy euist boute tout oultre le corps
car il le bouta si durement que il convint le roy dai
re trebuchier entre les pies des chevaulx la ou il fu
tres anieusement navres et defoules. ainchois que
il peuist estre releves. au derrain par la puissance de
ses homes qui a tresgrant force se combattoient il fu
releves et remontes. mais il estoit si traveillies que
a paines scavoit il la ou il estoit et se tira hors de la
presse au mieulx que il onques peult pour soy reposer
et prendre son alaine. et ensi que il estoit sus le camp
regardant ses homes darmes morir de touttes pars il
en fu si dolens que il ne scavoit coment soy contenir.
et en ce il apperchut que les batailles du roy alixadre
lavoient ia de si pres approchiet en abbatant ses gens
que pres que il ne frapoient sus ly. si feri cheval des
esperons sans mot dire et se mist a la fuite si searte
ment que a paines sen perchurent nulz de ses chlrs
mentmains se mirent a le fuite avecq ly pluseurs

et par ainsi toutte sa bataille se comencha a desconfir
tellement que a paines se laisserent ilz tous prendre
ochir come on ochiroit moutons. Et dist lystore que
en ceste bataille y ot ochis de le partie des persiens .xxx.
mille homes a piet. et .x. mille homes a cheual. et si
y ot bien .xl. mille prisonniers que homes que femes
car en celle prise furent prises la mere la feme .ii. serors
et .ii. enfans du roy daire. Et touttesfois vous ne deb
ues mie croire que combien que alixandre gaignast
la bataille si ne fue mie sans grant paine et sans grant
damage. car nostre hystore tesmoigne que le roy alixa
dre a ceste seconde bataille perdi .vii. mille homes dar
mes a cheual. et .vii. mille homes a piet.

Coment le roy daire envoya ses lettres de requief au roy alixandre. C.xliii. capit.

Quant alixandre ot des
confit le roy daire ensy que vous aves oyt po
le seconde fois il comanda a ptholomer et a dapclins
que a tout .x. mille homes darmes ilz sen alassent
fourer le pays et presissent les villes et tous les castiaux
qui a eulx se vouldroient rendre courtoisement sans
faire nul grief. si le firent ensi. Adont veissiez venir
des villes des fortreches et des castiaulx les nobles ho
mes et les gouverneurs tenans de leurs lieus les clefz
en leurs mains et se rendoyent du tout audit ptholo
mer pour et ou nom de noble roy alixandre. et ledit
tholomer les rechepuoit tresbenignement ainsi que co
mande estoit. Et la a aulcuns rendoit leurs offices
et leurs dignites et les aulcuns on ostoit et leurs
donnoit on plus grant cose ensi que mieulx leur
sambloit. Et nientmains quelque cose que il feist
il plaisoit si bien a casain que il le prisoient moult
et honnouroient de touttes pars et par la grant reno
mee de sa valeur venoient ly pluyseurs a ly que ia
ny fuissent venus se aultrement en eust fait. daires
qui ensi sen estoit fuis come vous aves oyt ne cessa
de courir si vint a une siene cite qui se nomoit persi
poles et me samble que che estoit la maistre cite du re
gne de perse. lequel tantost que il fu la venus et il fu
la montes en son palais il se getta tout plat sus le pa
vement tout estendus as dens et la comencha moult
fort a plourer et si fort que le pavement en estoit tout moul
lies. et puis se comencha si fort a lamenter que il nest
oit home que il loyst qui nen euist pite. et la en ces
lamentacions disoit. helas moy chaitif et le plus chai
tif des chaitifz. Come grant tribulacion et malediction
et hyreuse destruction par le yre celestial eniert maintenant
sus acheulx de perse. quant daires qui soloit sousmettre
a sa seignourie et obeissance touttes villes touttes for
treches et tant nobles et fors castiaulz et tant fors ho
mes vaillans et poissans est maintenant humilyes
iusques a terre. Et qui plus est il est fugitifz et fait
fuians par la crudelite raddesce et hardiesce de ses ane
mis qui au regart de sa puissance ne sont aune fere
en ung puch. helas my dolent ou est la mort quelle
ne me prent ne pour quoy me sueffre elle veir tel tour
ment et telle doleur. ensi se lamentoit daires par telz
lamentacions ou samblables. et veritablement bien
se debuoit lamenter pour pluiseurs raisons premiere
ment pour les .ii. parties que il avoit fait a .ii. fois
contre alixandre. secondement pour ce que bien savoit

que sa mere sa feme ses .ii. serours et ses filles estoiet
en la main dalixandre. et sy ne scauoit que alixan
dre en voloit faire. non obstant que il en fist si bien
que a tousiours il en deuist estre prisies ames et hon
nourés. et tiercement pour ce que il estoit moult fort
navrés parmy le corps et tellement que le sang ly
couroit de touttes pars. Coment le roy daire envoia
ses lres de requief au roy alixandre. C. xliiii. capit.

Au tour du roy daire estoyent aulcuns chevaliers
et escuyers qui sen estoyent refuis de la bataille
et lavoyent sieuvy. lesquelz quant il le virent ouiret
si durement lamenter en orent vne tresgrant pite
si le redrecheirent et le comencheirent a reconforter au
plus de boinairement que ilz polirent. et la ly rebende
rent ses playes et le remisirent a point quant il fu
revenus vng paul a luy il pensa moult en ly mesmes
mes coment il feroit. si fist tantost appeller vng
de ses secretaires. auquel il fist escripre vnes lres mlt
merueilleuses et puis si le comanda a porter au
roy alixandre si en fu ensi fait lesquelles lettres ve
nues en le presence du roy alixandre furent ouuer
tes publicquement et leutes devant ses chlrs. Si
disoient ensi ou auques par celle maniere. Daire
roy de perse a mon sergant alixandre. salut ioye et
amistiet. nous mandons a la toy poissance que il
te plaise a auoir memore coment tu nasquis en ce
monde come home. et que la plus belle vertu q soit
en home cest que de auoir pascience en ses fais ver
tueus et non soy esleuer en orgueil apres les haulz
faix victorieux que nature ly done ou fortune. car

home qui veult son fait conduire par orgueil ne peult
a nul bon chief venir. et de ce vous fai ge exemple par
le bon roy eracens de qui ligine ie sui extrais qui tant
de victores et de belles proesces achieua en sa vie. apres
lesquelles il sesleua en orgueil qui en la fin le fist tre
bucher. Mellanda ossy qui tant fu puissant et riche
dor et dargent lequelle richesse tu as veu en nous.
si se fia tant en sa prosperite que en la fin il deuint
poures en mendit et morut miserablement. pour
la quelle chose penser dois en toy meismes que se la
souueraine prouidence ta ottroye ceste victore que
tu as eubt contre moy tu ne te dois pour ce en orgueil
lir ou esleuer. mais de tant te dois tu plus humilyer
et faire oeure de misericorde. Et pour che nous qui a
vons fiance par le grant sens qui est en toy et pour
le bon sang dont tu es yssus et extrays en eschieuant
les coses dessusdittes te prions et requerons que tu
nous veulles ottryer ma mere ma feme mes serours
et mes .ii. filles pour lesquelles ie te donray tout le
tresor que iay en la terre dause desuse et de matian
que nostre anchissours mirent sous terre. et sy te
establiray seigneur des mediens et parciens tous les
iours de ta vie. Soyes sauf. et victore te soit ottroye
du souuerain dieu. Coment le roy daire envoia ses
lettres par deuers le roy porus dinde. C. xlv. capitres.

Ces lettres leutes et oyes les chevaliers du roy
alixandre sen comencheirent moult a resioir
et eslecchier. car bien veulsissent auoir fin de la guer
re. dont il en pot vng qui sappeloit perdicans q dist
au roy o tressouuerain empereres trespoissant et tres

redoubtes refuseres vous ce que daire vous priet. veullies
ly renuoier sa feme sa mere ses serours et ses filles.
alixandre oant cestui croula sa teste et puis fist ap
peller les messages deuant ly et leur dist ensi. Mi seig
neur ie me esmerueille moult coment vo seigneur
le roy daire osa penser a moy cuidier vaincre par ses
dons quant il cuida rauoir sa mere sa feme ses serours
et ses filles par auoir ou par loyer neniil neniil. a
les et li dittes que ia iour que il viue il me vaingue
ia par loyer ne par don. Et quant il ot ce dit il leur
fist doner de moult biaux dons et riches et puis les
comanda que il se mesissent au retour come il firent.
Car il ne cesserent se reuinrent en la presence dele
roy auquel ilz conterent tout le respons et tout chie que
ilz auoient trouuet ens ou roy alixandre. Quant
le roy daire oyt ceste responce il en fu moult esmer
ueillies et comencha a penser en luy meismes coment
il se porra de requief encore vne fois combatre au roy
alixandre. et ensy que il pensoit a ce il sauisa coment
porus ne ly auoit encores point enuoyet ce quaultre
fois ly auoit promis. si sapensa que il li rescripvoit
ses lettres et ly manderoit tout son estat en le priant
et requerant son ayde si le fist ensi. et fist escripre
ses lres qui disoient en telle maniere ou semblable.
A porus le roy dinde salus et ioye de par le roy de perse
come ensi soit que aultre fois vous ayons priiet et
requis daide et de secours contre le roy alixandre et les siens
qui se penent de gaster et de destruire nre pays. Encores
de requief vous faisons scauoir que nous nous sommes
combatus a ly gent contre gent et force contre force. mais

la volente des dieux nous a este si contraire que par .ij.
fois auons este gette de camp confusiblement par ba
taille. et non mie de merueille. car le vaillandise proesce
et valleur dudit alixandre excede et sourmonte touttes
aultres desquelles peult estre memore. et ne cuide point
que a ly se puist comparer de vigheur de volente perse
uerant en toutte haulte emprinse et de cuer souffissant
home qui soit ne ayt este viuant. et ce nous a bien
apparut quant nous li offresimes les belles offres
pour nre mere feme serours et filles. quant il nous
respondi que puis que par bataille vaincu ne le poyes
mes. ia par loyers ne par dons. nous ne le vaingue
remes. et pour ce que mieulx amons a morir en camp
de bataille que veir la desolation de nre peuple et pays
et que bien sauons que mieulx est de cent morir a ho
neur que viure a honte. auons en nous penset de y
celuy alixandre assallir de requief et combatre. si est
ensy que par la grant perte que nous y auons ia
rechupt de nos hommes. et de nos cheualiers nous ne nous
sentons point poissant asses a ce faire se non par laide
de nos amis. Et pour ce que nous sentons que vous
estes nos amis nous vous prions tant et si amiable
ment que nous poons que en recordant le linage qui
est entre vous et nous a ce grant besoing veullies este
dre la main de vre misericorde sique de peril la ou nous
sommes come bien le saues puissons estre gettes. Et pour
ce que point naffiert a vous ne a vre gent qui aidier
nous doyes sans deserte ie vous promes que pour vre
traueil ie donray a cascun de vos hommes .v. lib. de fin
or. a mengier a boire et touttes aultres choses neces

saires sans faulte nulle quelconque. Et en quelconq
lieu que il vous planta a vous herbergier je vous en
voyerai .iiij^xx. jouvenencelles pour vous sollacier. Ite
je vous done davant part le cheval alixandre nomes
buchival aveucq touttes ses armeures et parures. et
tout aultre gaaing sera justement partis. dont lune
partie sera a vos homes. et laultre partie sera a noz.
si ne veullies en ce mettre nul delay que tantost ces
lres veues vous ne venes devers nous a tel appareil
darme que a vre haulte magnificence appartient. ho
neur joye et victore vous soit ottroye de tous les dieux.

Coment porus se excusa par ses lres de venir e psone
aidier le roy daire. C. xlvj. Capitres.

Quant porus ot luttes les lettres du roy daire il p
sa vn paul sus et puis fist tantost assambler. v. mille
homes darmes des plus vaillans de tout son regne et
leur comanda que il sen alaissent en laide du roy daire
et que il pensaissent de ossy bien faire que sil estoit a
veucq eulz. et puis fist escripre vnes lectres au roy daire
qui disoient en telle maniere. A tresexcellent trespuissat
et tresredoubte empereur daire roy de perse. salut force
et pooir vous donent les dieux cotre tous vos anemis
de par porus le roy dinde. come ensi soit que tout sages
homes doivent toudis vser de leurs plus appars ses
et de leur valeur meismemet quant les adversites
du monde les aceurent le plus asprent sus. car ce nest
mie sens de noer en la mer quant elle est belle serie et
coye mais adont se monstre la loable mestrie quat
elle est plus tourmentee et plus aueuse et felonesse.
touttes ces coses sires roy avons nous dit pour vous

qui si sagement jusques a chy aves gouverne vous
vostre terre et vo peuple que home nest au monde q
y seuWst que amender. et maintenant par fortune
qui vous est vng poy cotraire vous vos esbahissies si
grandement et si griefment que vous voles que vre
pooir et le nre soient adjoustes ensamble pour seulle
ment cobatre contre vos anemis. lesquelz .ij. poours
tout le monde ne poroit souffrir ou soustenir. po quoy
nous disons sire roy il vous couvient moustrer le
sens et la valour qui est en vous car le cuer vaillant
et preus doit adont estre prisies de sa vallour quant il
se porte ossy seurement en adversite come en prosperite.
pour la quelle cose nous regardans que grans desho
neur seroit a vous et a nous se pour si petit de gens
come sont vos anemis assamblesmes nos puissaces.
Si vous prions et requerons tant et sy amiablemet
que plus poons que vous nous tenes pour excuse se no
ne venons a vous en nre psnce. et ne cuidies point q
ce nous laissons pour paour pour doubte ne pour be
soing despargnier. mais pour vostre honneur et la
nostre. Et a celle fin que vous ne cuidies que vous
nous eussiemes mis en oubli nous vous envoyons
v. mille homes darmes a cheval si souffissans que
nous esperons que eux sans aultre ayde venront bin
achief de vos anemis come nous leur avos comande
a ce faire et ossy aprendre sodee de vous come gens dar
mes venus en vre ayde et en touttes choses qui tou
chent honeur. la quelle vous soit ottroije aveucque
toutte victore du souverain dieu.

Coment le roy daire rassambla tout son pooir pour

combatir alixandre la tierce fois. Cxlvij. capitres.

Ces lettres ensi escriptes furent par les messages
du roy daire proprement renvoyes au roy daire
ausquelz messages furet comis a conduire les x. mille
homes darmes devant dis. tous lesquelz messages et
gens darmes cevauceret tant par leurs journees que
il vinrent iusques au roy daire qui moult ioyeux
fu de la lettre et encore plus des homes darmes non
obstant que il euist mieulx amet que ledit porus y
fuist venus en propre persone. Apres la venue desqlz
le roy daire manda tout son pooir partout la ou il sceut
a avoir ayde. Et premierement y vint castaiot le roy
de etyope a tout .x. mille combatans et ung sien frere
qui sappelloit peregart. et tant daultres ducs contes et
chlrs que il ne feroient nobre en .vij.^c mille homes
tous aydables fors et delivres. quant il furent tous
assambles. et quelque nobre que il fuissent se furent
il tous desconfis. car le roy daire nestoit point bie ames
des vaillans homes qui estoient cheulx qui son fait
lui debuoient faire. et la cause estoit pour ce que il sa
compaignoit toudis de flasseurs et de gens menteurs
et bourdeurs et de petit essient. si len hayoient les vaillas
homes car a ly ne pooient avoir destraine ne conseil por
telz mocqueurs et gens de ment. Dont il avint que
ung des vaillans chlrs de la compaignie du roy daire
veant lapareil et maintieng dudit roy daire se pourpe
sa que sil pooit daire se travilloit en vaing. et pour mettre
sa pensee a effect il se parti secrettement de la copaignie
de son Roy. et sen vint en lost le roy alixandre et fist tat
que le roy alixandre le recupt a merchy et la ly conta

tout lestat et ordonnance de son roy affin que alixandre
eust sur ce advis et conseil. et au dessus de ce il luy dist co
ment il avoit mandet le roy porus dinde en ly requerat
son ayde. mais porus ny avoit volut venir et pour le
rapaisier et tenir a amour ledit porus ly avoit envoiet
.x. mille cobatans. la quelle cose oyans le roy alixandre
fu moult esbahis de porus. et comencha a crosler le
chief. en disant on ne gaaigne mie telle fois a resveil
lier le cat qui dort. la mere du roy daire veant ce chlr
venus en la compaignie du roy alixandre fu moult
esbahie et nientmains elle enquist de lestat de son fil
et quant elle sceult que son fil le roy daire avoit encore
volente de combatir le roy alixandre elle en fu moult
dollente. sy sapensa quelle luy manderoit que il nen
fesist riens. car elle cuidoit bien savoir que contre ali
xandre navoit pooir ne victore et que plus y metteroit
et plus y perderoit. si fist tantost escripre ses lettres qui
disoient une telle maniere ou samblable. A son chier
fil daire roy de perse Rodocton sa mere salut ioye et ho
neur pour ce que nous avons entendut que de rechief
vous aves rassamblet une innumerable puissanche
de gens darmes pour encore une fois combatir et
envair le roy alixandre la quelle paix ou nient vous
profitera et vauldra. Or nous volons bien que vous sa
chies que se tout le monde estoit assanle contre ly si ne le
vainqueroit il mie et la cause est pour ce que de dieu
le tout poissant ly est destinet de soubmettre a sa sei
gnourie tout le monde et a sa domination. et tout ce
par bon et vaillant cuer qui le gouverne. Si vous prions
et requerons que par vre grant sens vous vo veullies

vng peu apaisier et ceste emprinse laissier par la q̃lle
se vous y perseueres vous nous feres perdre la grant
grasce que nous auons a li la quelle grasce est si tres
grande sen vous ne demeure par vaine glore nous
vous trouuerons enuers ly vng tresdoulz et de bo[n]n[e]
accord a v[ost]re honneur et a exaltation. Bons co[n]saulz
vous tiengne en humilite et vous soit ossy ottroye et
des dieux. Coment alixandre saparilla pour aler
combatre le tierce fois le roy daire. C.xlviij. capitres.

Daires ayant le mandem[en]t que sa mere ly fai
soit fu moult a mesaise. si dist a luy meismes
que il amoit mieulx a morir en camp en deffendant
sa terre et son honeur que ensy escaper a la deshonne[ur]
de luy et des siens. et pour ce il fist toutte maniere de
gens darmes traire auant et a router cascun a sa ba[n]
niere en aprochant la riuiere de tygris que po[ur] ycelle
passer quant il seroit heure. Daultre part estoit
alixandre qui sapareilloit au mieulx que il pooit.
car il sauoit bien que daires auoit vng innumera
bles peuple. et pour ce quant touttes ses batailles
et eschelles furent deuisees ensi que mieulx li pleut
il commanda que tout homme trainast vng raisel
darbre apres luy pour faire saillir la pouldre de la
terre contre mont. affin que il samblast a ses adu[er]
saires que il fuissent plus grant quantite que il
nestoient. si en fu ensi fait. dont il auint que q[ua]nt
ly parsien les virent aprochier et il virent la gra[n]t
pouldiere que il faisoient il furent si ebahis que il
ne sauoient que il peuissent faire. ensi dont che
uaucha alixandre a toutte sa bataille tant que

il vint logier a mille pas pres de la cite ou le roy
daire se tenoit. et ny auoit entre les .ij. ostz que le
riuiere de tygris. et la sarresta. car il sauoit que daire
estoit si puissant que ce ne seroit point sens de passer
la riuiere deuant et que il seuist coment le roy daire
se maintenroit. Or auoit ce roy daire ychi .xv. mille
cars tous armes dars darbalestres de fondes et de m[u]lt
daultres instrumens de guerre. et si auoient entre ces
cars mis .iiij.[xx] mille hommes de piet bien armes pour
rompre et passer touttes les batailles du roy alixandre
sensi estoit que il en venissent a leur intention. quant
ce vint vers la minuit que le riuiere commencha a ame
rir ensi quelle a dusaige y celluy daire fist crier que ca
scun sapprestast pour passer. si furent premiers les cars
aprestes pour passer ensi que deuise estoit. mais ainsi
que il passoient et que garde ne sen donnoient alixan
dre enuers la seconde heure de la minuit leur courut
tellement sus que il norent loisir de eulx mettre en con
roit. Mais sen fuyoient cha et la ou mieulz pooient.
et ces gregois boutoyent le feu en ces cars qui tantost
par ce feu furent tous ars et destruis. et la estoit ly
encauch si grant que a paines on ny oist point dieu
tonner. la en celle premiere enuaye gaigna alixandre
la plus grant partie de la force du roy daire. car ly
aultre nosoient passer pour la grant occision que les
gregois faisoient de leurs gens et de fait il les conuint
passer par vng aultre lieu que il nauoient propose.
mais vous deues sauoir que ainchois que il fuist
iour et que les gens du roy daire fuissent tous passes
il en conuint morir sans nombre et dun coste et daultre.

Coment le roy alixandre desconfit le roy daire la tierce fois. C. xliv. capitre

Quant ce vint sus le point
du iour le roy alixandre perceupt que toutte la
bataille du roy daire estoit passee dont il ne se donoit
de garde. Si fist tantost mettre ses gens en tresbel a
roy. et fist mettre vne tresgrosse compaignie de gens
darmes a piet qui tenoient glaues en leurs poings
et faisoient ensi come vne haye de ces glaues. et sac
tre ces homes darmes auoit fondeffleurs et archiers
qui trayoient de cours ars turcois si tresespessement
et ces fondeffleurs ossi si fort et si royt gettoient que
a casain cop cestoit pour abbattre vng home darme
et son cheual si que ainchois que les batailles peus
sent estre iointes ensamble en couuint vne tresgrant
quantite morir. et par especial il trebuchoient lun sus
lautre a grans monchiaus. le roy daire veant cest
appareil fist prendre sus le nobre de. v. mille homes
darmes a cheual des plus radde de son ost tout a esli
chon et leur comanda que a force de cheuaulx il de
nissent rompre ceste bataille de compaignons du roy
alixandre qui tant de damaige lui portoit si le fust
ensi. mais saches que en ce faisant cheulx de piet
les receuprent tellement a leurs glaues la ou il se bou
toyent que a paines de tous ces. v. mille homes en
escappa vng seul. Car ossy les homes darmes qui
au plus pres des compaignons de piet estoient les as
sommoient ensy que on feroit biaux ou moutons.
et la estoit le fouleis et le mortalite si grans que ie
croy qui nest home qui la moitie en seuist dire ne
escripre. et de fait lystore tesmongne que ia soit ce

que moult y euist de trompes et de buisines q̄ touttes
semployoient a mener grant crimbel nient mains
les surmontoit le cry des homes darmes qui crioyent
leurs ensaignes et ce que mieulx il pensoient estre
leur confort. Quant ces archiers et fondeffleurs orent
trait et gettet tout leur trait et leur giet il prinrent
mailles de plonc que il portoient a leur caint en leurs
mains et puis souuinrent ensy come on ouueroit vne
porte a. ij. costes si passerent les homes darmes mace
donois et gregois montes et abillies moult richement
lances sus faultre entre lesquelz estoit alixandre tout
deuant come home preus et hardis et vaillans. et la
en brochant les cheuaulz des esperons se ferirent tous
a vng fais contre les perthiens qui ossi les receuprent
moult cheualleireusement et vertablement a ceste en
naye il sambloit que la terre tramblast de la grant
frente et du grant bruit que menoient les cheuaulx
et les cliquetis des armeures ainsi dont a forche de
lanche et de fors espees roys et durs se boutterent il
les vns entre les aultres tellement que ie croy qui
nest home qui ne sen esbahit de veoir ou tant seul
lement du penser. car come vous deues croire plu
seurs y furent perchies et emboules. pluseurs aba
tus et reuerses. pluseurs ochis et decoppes. pluseurs
mehaignies et afolles. bras gambes rompues testes
espautres ceruelles espandues y peuist on veir a grans
et orribles monchiaulz. la estoit ce noble roy alixan
dre montes sus bucifal la lance en son poing qui
tant faisoit darmes en poussant et en abbatant
ces cheuaulx q̄ il sambloit que riens ne ly gieuast

pareillement damps clins ptholomer perdicas caulus
et areste. emenidus qui tellement y castoioit et deffou
loit ces pcheriens que nulz ne le vous diroit. et verita
blement cestoyent tous vaillans homes asseures et
bien fais de telz oeuvres. ossy ces homes de piet qui te
noient ces mailles de plonc en leurs mains ensi
que vous aves oyt abatoyent ces homes darmes
sans espargnier et sans nul quelconques merchy
ne misericorde. le roy daire qui moult faisoit dar
mes somonoit et amonestoit les siens du bien faire
et de ferir avant qui ossy le faisoient merveilleuse
ment. car souvent il faisoient reculer les macedon
nois gregois. et ossy il estoient tant que a paines
quoy que les gregois ocisissent y paroit il. et dist
lystore quen ce fouleis et dangier furent il iusques
au nuit. Item de ce meismes. C. l. capitre

Les. v. mille indois que le roy porus avoit
envoyet en layde du roy daire ensi que par
chy dessus vous aves oyt. en eulx recordant coment
le roy porus les avoit pryes de faire ossy bien en son
absence que en sa presence / veant le grant crudelite de
ces gregois et macedonnois. penserent que mainte
nant estoit heure que il se fesissent valloir. Et pour
ce come tous foursenes et espris de mautalent. il se
vinrent ferir sus la bataille du roy alixandre en le
cuidant prendre ou mort ou vif. mais sachies que
il furent tresgrandement recupt au fer des lances et
au trenchant des espees. Car alixandre qui se per
chupt de leur malisce comencha a escrier son ensai
gne en amonnestant ses gens a bien faire. lesquelz

tantost le cry et la voix dalixandre oye se ferirent co
tre ces indois tellement que ie croy que ung seul ne
eschappa que tous ne fuissent mors ou abbatus par terre
de la quele desconfiture se comencha moult fort a des
confire a esbahir et a tourmenter le roy daire. et la les
regretoit moult piteusement disant. ha mon treschier
cousin porus quant vous saves ceste piteuse et mal
le aventure vous en seres moult dollent et sans
faulte ce ne sera point sans cause. dont il avint
ensi que le roy daire se lamentoit lui vint dire ung
sien chevalier. tressouverain empereres vostre besongne
est entre mauvais estat. car vostre connestable le
roy detrope et son frere sont mort et samble que ces
macedonnois et gregois croissent de heure en heure
de force et de hardement. sy ayes sur ce advis et conseil
le roy daire ce oant fu ensy que tous foursenes sy
prist une lance et come tous hors du sens comencha
a crier son ensaigne en ferant cheval des esperons
sur ses anemis de telle raddeur que il en fist trebuchier
anchois que il laissast le pondre. ix. ou. x. que il
tua et getta par terre mais en ce faisant il fu la
chies de dars de glaves et despees tellement que il
luy convint vuidier les archons et trebuchier par
terre. et la fu il navres en. v. ou en. vii. lieux tout
parmy le corps. mais le grant ardeur que il avoit
de soy vengier de ses anemis ne luy laissoit sentir
mal ne doleur que il euist et bien y paroit. car tan
tost que il fu abbatus il resailly en pies et mist lesp
pee hors du fourrel et la en escriant sensaigne co
mencha a escrier et a frapper sus ces gregois et

macedonnois que il nestoit homme qui le veist quil
ne desist que cestoit ung vaillant corps domme. Et
de fait le roy alixandre qui tout ce veoit et avisoit
le prisoit moult en son cuer. car il faisoit ung reng
en tour ly comme feroit ung porc sengler en ung four
de petis chiens ment mains par le get des glaves
et des dars que ly gettoient les gregois et macedo
nois il euist este pris se neuist estet aucuns de ses
plus vaillans hommes darmes qui le rescouirent
a la quelle rescousse y eult tant de chevaliers et ho
mes darmes abatus et mors que nulz ne le saroit
dire et a celle heure il estoit ia basse vespres si estoit
une tresgrant merveille que il se pooient soustenir
du fait que il avoient porte toutte iour en combatant
ensy en iun de boire et de mengier. mais il estoient
si entalentis de mettre li uns lautre au desoubz que
il ne leur souvenoit de boire ne de mengier.

Coment le roy daire sen fuy de la bataille tous desconfis .C. lj. capitre.

Quant le roy daire fu remon
tes et remis entre ses gens il estoit si adies
a paines se pooit il soustenir et ne savoit que faire.
car il ne sen pooit encore aler pour ce que la riviere
nestoit point encore endurcie. et nient mains tou
dis se combatoient ses gens par places sus le camp
la ou il en y avoit tant de mors que les chevaulz se
roient ens ou sang iusques as cengles en pluiseurs
lieux. tantost que la nuit fu venue et que daire per
sa que la riviere estoit endurcie il se mist a la fuitte
et laissa le camp. Mais sachies que en celle fuitte
encouruent pluiseurs morir. et la cause fu pour ce

que ceulx qui avoyent premierement amenet ces
cars devant dis sestoient recueillis et avoient et a
voient fait une tresgrosse bataille que pour venir
venir aidier leur gens. si que quant les perthiens
se retournerent comme gens qui goutte ny veoyent
il se ferirent parmy ces cars. si les ochioient cheulx
des cars cuidant que ce fussent leurs anemis de la
quelle malle adventure le roy daire fu ensi que to
desconfis. et ossi les gregois et macedonnois les fieu
oyent a force de chevaulz lances avallees qui les abu
toyent par tas et par monchiaux et la refu len
cauch et le cry si tresgrant que il sambloit que le
monde se deuist la entrochier sus le glace de la ri
viere en morut tant que le sanc couroit de tous
les a force. dont il faisoit si glichant que lescauf
fement du sang des hommes mors qui nestoit homme
ne a cheval ne a piet qui se peuist tenir niet mais
fist tant le roy daire avecq aucun poy de ses gens
que il fu oultre la riviere. mais il ne sarresta nient
a la cite dont il estoit le iour devant partis. ains
ne cessa de courre se vint ens es derraines parties
de son regne en une terre qui sappelloit persinpolios
et la il sarresta tant quil seut coment alixandre se
maintenroit. ceste terre estoit une moult grant regio
la ou il y avoit moult de bonnes villes fortes et
puissans. et a lentree de ceste region sarresta le roy
daire.

Coment alixandre se mist a poursieuir le daire en la terre de persinpolios dist nre hystore. C. lij. cap.

Ceste bataille sus deuisee ainsi desconfite par les
gregois et macedonnois tout le confort et toutte

esperance des prechiens et mediens furent sy a menee
que il se mirent tous en lobeissance du roy alixandre
et en sa merchy. eulx qui sy longhement auoient
seignourri et domine. et adont fist alixandre dep
tir tout le gaaing a chun sa part tellement que
casain sen tenoit bien content. Et en ceste ptie no
dist lystore que en ces. iij. batailles dessus dictes
cest assauoir du roy daire et dalixandre qui se firent
par. iij. enuayes y ot mort de gens darmes que
a piet que a cheual. xv. fois cens mille. et en
assaulz de fortreches de castiaulz et de bones villes
que il prist en ce tamps pendant come par estar
mices en y ot mors. v. cens milliers. vingt poy de
iours apres ceste desconfiture que le roy alixandre
se fu reposes il passa le fluue de tygris a tout son ost
si trouua vng moult plain pays aourne de mul
tiers villes et palais qui touttes se rendoyent a ly
et se mettoyent en sa merchy et la se loga le roy a
lixandre la ou mieulz luy vint a plaisir si y de
moura tout liuer. En ce tamps pendant les gre
gois prendoient et pilloient ces biaulz pallais et de
fait il les ardoient. dont alixandre en estoit si tres
dollens que il conuint que alixandre leur deffendesist
a ce faire. En ceste terre auoit vng moult biaul
camp grant et larges aournes de moult de riches
tombes et sepultures et come dist nostre ystore cestoit
le lieu la ou on mettoit les roys de perse et les grans
seigneurs. et pour ce y auoit il tant de nobles sepul
tures. Et par especial il y auoit vne tombe dont vng
roy estoit couuers lequelle tombe estoit de mastic.

mais elle estoit clere come cristal et encore plus. car
on veoit parmy celle pierre le corps gisant en la biere
tout entier et les chemaulz meismes. Item en cestuy
camp auoit vne tresgrosse tour de marbre e la quelle
auoit prisonniers grant quantite dont les vns a
uoient les pies copes les aultres les mains les aultres
les oreilles et luy plus lautre mains. casain selonc ce
quil auoit desserui au iugemens de cheulz qui les y
auoient mis. lesquelles psonnes oant la multitude et
la voix des homes estrangiers comenchierent tous a
crier alixandre alixandre. car bien sauoient que ali
xandre estoit en ces marces. et pour che que ces ma
cedonois les entendirent il les mirent hors de la tour
et les menerent deuat alixandre lequel en ot si grant
pitie que a paines que il ne ploroit. et pour ce il leur
fist rendre a casain mille dragmes dargent qui val
loyent. v. liures. et ceulz qui auoient possession il le
fist rendre et rauoir. Apres touttes ces coses le roy
alixandre tantost que ce vint sus le prin tamps
comencha a faire deslogier ses gens darmes et a met
tre sus les camps en approchant la terre la ou il a
uoit oyt dire que le roy daire sestoit retrays. et tat
fist que a tout son ost il entra en la terre de psimpo
lios. la ou ces gregois comencerent a prendre et a
pillier villages et boutter feus a desroy a prendre
fortresces que il sambloit que il deuissent tout des
truire ne a paines nestoit home qui a tendre les
osast.

Coment le roy daire fu ochis par. ij. de ses propres
cousins germains. C. liij. Capitres.

Le roy daire oans le venue du roy alixandre sachans que il ne se tenoit point atant ius ques adce que il lavoit tout deshiretet se parti de la cite en la quelle il estoit et pour aler plus parfont en celly pays pour rassambler gens que po encores de rechief combatre le roy alixandre. et pour mieulz mettre sa besongne a effet il prist auecq ly .ij. de ses plus proismes. qui ses cousins germains estoient de par sa mere. et auoit lun nom bisso et lautre bar sanes. Si auint que ensy que il cheuauchoient vers vne aultre cite. ces .ij. qui faulz traitres et mauuais estoient se conseillerent ensamble que il prenderoyent le roy daire leur cousin et le presente royent au roy alixandre. et par ensy il aroyent fin de leur guerre. et ossy il en aroyent vng tresgrant bien et vng tresgrant profit que le roy alixandre leur feroit. et se il le cōseillerent ossi le firent il. car soudainemēt il sacquierent belles espees et a herdiët

leur roy en luy crians a le mort sil se bougoit et le cō mencerent a loyer de bones cordes. et de fait il le mirent es grisillons. Daires veans ensi ces .ij. foursenes sur ly leur cōmenca a dire moult piteusement. O my tres chiers amis et compaignōs my prochain et my cousin me voles destruire ou ochir si vilainement. las atous jours vous sera reproue. las en cuidies vous estre plus ou mieulx honoures des gregois ou macedonnois. cuidies vous quil vous doiuent faire plus donneur ou de bien que my sans nulle doubte nenil. halas my treschiers amis laissies moy a toutte ma tribulation. car sans faulte elle me souffist asses sans en plus recepuoir. laissies vostre mal le pensee. laquelle ie vous pardōne debonairement. car sans nulle doubte se vous mochies ensy alixandre meismes vous tenra pour mourdreours et vous fera comparer ma mort. car cest droit de roy ou de prince de vengier la mort daultre empereur mort p traison meismemēt de ses hōmes cōme vous saues que vous estes des miens. a ces mos ces .ij. mourdres cōme tous esragies li boutterent leurs espees p my le corps si quey a terre cōme mort. Et pour ce que il cuiderent que il fuist mort il le laisserent atant et sen fuirent. ne demoura gaires que ie ne scay p qui ces nouuelles vinrent au roy alixandre qui point loing de la nestoit. si encōmenca a demener tresgrant dueil et de fait a tout .vi^{c}. chlrs bien en haste vint celle part. se vint si apoint que daires se gisoit en cores tous estendus par terre en my le camp qui trayoit ale mort. lequel daire tantost que il vit a

livandre le recongnut as armes et aux parures si ly
fist reuerence et honneur ce que il pot. et la luy re
quist que il le vengast de cestui mourdre. Et aliuan
dre qui tant fort plouroit que les grosses larmes
ly queoyent des yeux pour la pitie que il auoit de
ce tant vaillant et puissant seigneur ainsy mes
chamment mort et ochis. li dist ami mes tressouue
rains sires plaise vous scauoir et souffrir que je vo
aide a leuer. et tout ensy que vous soliees estre roy
de vostre empire si le soyes. confortes vous et prendes
cuer en vous. car de ce iour en auant je veul estre
vostre leal amy et compaignon. Ha tressouffissans
empereres dist daires le dieu tout puissant vous
rende le bien que vous me voliees. certes il ny a point
en moy de retour je sench la mort qui ma proche.
et sans nulle doubte je moray plus liement en
vostre presence que en vostre absence. car je voy et
perchoy en vous tant donneur de proeches et de
vaillandises que plus ne poroit auoir en homme si
vous recomande ma mere ma femme mes serours
et mes filles. A ces mos le fist leuer le roy alixandre
et ly meismes laidoit aporter deuers ung castel qui
asses pres diluec estoit. mais anchois que il fust
iusques la il morut entre les bras de cheulz qui le
portoient. qui veist adont alixandre et le deul que
il demenoit. je croy que il nest homme qui pitie ne
euist.. Comment alixandre fist crier le paix par
tous les regnes du roy daire. C. liiij. capit.
Quant le Roy alixandre vit que daire estoit
mort il le fist tant honnourablement enseuelir

que plus ne pot. car a ly bien appertenoit. Et quant
tout ce fu fait il enuoya ses capitaines a tout grant
foison de gens darmes prendre les villes et les cites
qui touttes sans nulz quelconques contredit se rendoient
a alixandre. et quant il ot partout mis ses baillieus
et ses prouost et sergans et que tout fu bien en sa
main il fist escripre lres de paix. que il enuoya par
tout le regne de perse de mede et de matran lesquelles
disoient en substance. Alixandre ly mendre des
grieus filz du roy phle. et de la royne olimpias a
tous parciens salut et sagiace. esioir vous deues
de la grant victore que dieu nous a ottroyet par sa
largesse non mie par nos merites. se tant de peuple
ne fuist mort pour nre victore. et ment mains por
che que le dieu amon par la souffrance du souue
rain dieu nous a ordonnet victorial sur le paens
couuient il que nous le rendons grasce et a tous les
dieux. Pour la quelle chose a complir et mettre a
effec nous vous prions et requerons que vous pries
a dieu que il nous doinst sens et scauoir que telle
ment vous puissons gouuerner que ce soit a lonneur
et au pourfit du bien commun. et pour ce que entre
touttes les choses du monde pais et concorde sont
ce qui plus fait a croistre le commun pour nous qui
ens es choses dessus dittes volons volons acomplir
nostre office par cest preuilege que nous tenons
nre viuant en perpetuite. volons commandons et
estabissons que vraye paix et concorde perpetuelle
soit garde et tenue ens ou realme de perse. et que
casciin face serment a son cheuetain en lieus congrus

et les chevetains a leur subges de ce entretenir ferme
ment sus paine capitalle qui sera trouvet aller au
contraire. Et affin que cest nre edit soit mieulx ē
tretenut nous vollons que ces dessusdis sermens
soient renouvelles de .vij. ans en .vij. ans. Encores
ordonnons z cōmandons que tous marchans al
lans et venans parmy le royalme de perse voisent
sauf et seurs par tout eux et leurs avoirs quelz
quilz soyent. et pour che que nous vollons que
nulz ne soit si hardis de presumer daler au cōtraire
de cest nostre cōmandement par fraude ou p baraت
nous establissons que qui contre cest establissemēt
fera et retes en sera par proeve ou par leal serment
quil rende le damaige au quart et avecq ce il re
cepvera mort capitalle. Item ossy pour ce que cōe
cascun hōme doit estre punis de son meffait seloc
le qualite dicelluy doibt estre de son service hōme re
mueres et gueredones. nous veullans a cōplir
touttes choses qui a nre office appertient recognis
sans que le service que vous fausies au roy daire vre
seigneur et le nre ia soit ce que il fuist cōtraire a nō
du bon service que fait en aves vous en vollons fai
re le gueredon. pour la quelle chose mettre a a cō
plissement nous ordōnōs et cōmandons que
cascun de vous partiens demeurece en telle saisine
de rentes possessions et hiretages meubles et non
meubles cōme vous esties au iour que nous en
trames ou royalme de perse pour ycelluy cōquerre
cōme nous avons fait reservees touttes vos ar
meures invasives et deffensives lesquelles nous

volons que elles soyent mises et delivrees par vous
ens es mains de nos castellains baillieus et provos
hōneur et ioye soyent ottroye a vous et a tous cheus
qui tenront cest nostre cōmandement. lequelle or
donnance fu publyee par tous les lieux la ou on a
coustume de telle chose faire.

Coment le roy alixandre prist soutievement les
ij. qui mourent mourdri le roy daire et puis les fist
pendre. C.lv. capit.

Apres cest publiement le
bon roy alixandre recoricordans la doleureuse
mort du roy daire en luy meismes. fist en son palais
assambler pluiseurs de son conseil et ossy pluiseurs aul
tres que pour a eulx deviser du pourfit et de la cose pu
blique. et quant il furent tous assambles il leur re
moustra pluiseurs choses entre lesquelles il leur dist
messeigneurs il me poise grandement quant ie ne
puis remeure a cascun son bon service. et ce vous di ie
pour che que il y a entre vous aucuns qui de mon a

nemy le roy daire mon vengiet et mis moy et vous
en tresgrant repos. et a la fin de la tresgrieve guerre
qui meute estoit entre vous et nous. si volroye bien
que je seusisse et cognewisse chieux qui ce bien m'ont
fait. car par la foy que je doy a ma mere olimpias
si leur plaisoit a venir seurement jusques a nous
je les feroye exaucier deseure tous les persiens. ceste
parolle courut tant parmy le regne de perse que
bisso et barsanes en oyrent parler. et pource come
ceulz qui n'entendoient point bien cest exaucement
ilz s'en vinrent presenter au roy alixandre cuidans
rechevoir de ly ung mont biau don. lequel roy
alixandre tantost que il les vit. et il seut par leur
propre cognissance que c'estoient les .ij. qui avoient
ce mourdre devant dit fait. il comanda que tan
tost ilz fussent pendus a une haulte fourques et
par ensi seroit son serment tresbien gardes. car il
seroient si bien exauchies que tous persiens les pol
roient veir de loing si en fu ensy fait. car sans plus
durer. il furent pendus par lequel jugement le
roy alixandre quey en une telle amour as persiens
que merveille. car il hayoient ces .ij. pour la grant
traison dont il estoient plains.

Coment le roy alixandre se maria a l'aisnee fille
du roy daire. appelle rosiane. C.lvj. capitres.

Alixandre veullans plus en parfont querir
ou venir en l'amour des persiens et mediens
pensa en luy meismes que il se marieroit a l'aisnee
fille du roy daire. et ossi come nostre hystore dist
le Roy daire a sa mort ly ot requis de ycelle prendre.

Et dist l'ystore de vincent que ceste fille estoit appellee
rosiane. pour la quelle cause il fist assambler tous
les haulz barons du pays et ossy de sa compaignie
en ung moult riche palais la ou il se tenoit. Et
quant il furent tous venus et assambles il fist aler
par devers la mere les serours et les filles du roy daire
que pour ycelles venir comparoir par devant sa ma
jeste imperialle. Or estoit la feme dudit roy daire
trespassee a ceste heure come dist l'ystore. ces dames
venues en la presence du roy alixandre la ou elles furent
receptes tant honnourablement que mieulx on ne
poroit. alixandre comencha a parler en la presence de
tous et dist. O vous my treschiers compaignons et
amis apres grandes nuees se doibt apparoir cler et
net tamps. ce dich je pour la grant tribulation
et especiement de guerres et malivolence et la voie
de fait qui a par moult lonc tamps a este entre
nous et vous. mais pour la nostre honeur nous ne
poyemes mains faire. tresgrandement nous poise
de la perte et du damage de tant de nobles homes qui
mors en sont mais roy ce qui est fait est fait il a
pleut au souverain dieu que je fusse vostre gou
verneur. et ce volroige tellement faire que ce fust
au pourfit de vous tous et a vostre honneur. et pour
chou que tres volentiers nous verriemes que bien
et souffissanment nous eussiemes aliances fran
tuelles les uns as aultres. Je vous requierch a vous
tous persiens et mediens. et a vous touttes mes dames
et mes damoiselles et meismement a vous ma
dame rosiane que je puisse venir a vostre amour

et que vostre plaisir soit pour la complissement de
la requeste que vostre peire me fist a sa mort que je
vous aye a moullier et a espeuse et vous moy a mari
et seigneur. si men dittes tout vostre bon gre et ce que
mieulx vous en plaist apres la quelle parolle la dicte
rosiane se getta a genous devant ledit alixandre en
disant. loes soyent tous les dieux quant il plaist
a mon tresredoubte seigneur moy asseir en son trosne
moy qui estoye en sa subjection et volente. De dont
tout dune voix comencherent a crier tous ches
parsiens / vive le roy alixandre honneur et victore
si soit ottroye toutte obeissance et service de nous et
de tous nos biens. Et qui vous recorderoit tous
les mos et les manieres de ces gens vous en seres
tous esbahis. car il plouroient de joye et ne sa
voient que faire pour plus hounourer et loer a
lixandre et touttes ses gens. Or furent les apparaulx
fais pour faire les noeches ensy que a eux appertenoit
Mais le roy alixandre qui tous jours avoit vng
cuer esleue et toutte honneur et franchise. fist escrip
re vnes lettres a sa meire de touttes ses victores et
conquestes et ossy de son mariage et li commanda en
priant que elle fesist en sa cite celebrer les noeches
affin que cheulz de son pays seussent tout son estat
si le fist ensi.

Coment les psiens aourerent le Roy alixandre come
dieu dont il les reprist grandement. C. lvij. capitres

Le iour de la solempnite des noeches venus et
les noeches faittes et ensi que acomplies vinrent
li grans barons de perse acompaignies de innumerable
peuple ensi que le Roy alixandre se seoit en son tro
ne aveucq son espeuse a la quelle il avoit fait com
mandement que toutte honneur et reverence fust
faitte et pour ce vinrent come je vous dich ces psiens
ensi acompaignies. lesquelz si tost que il furent ve
nus se misrent tous agenoulz et comencherent a
aourer le Roy et la royne a la maniere que ilz a
ouroient leurs dieux en disant aulcuns mos par
lesquelz ilz donnoient a entendre que il tenoient
alixandre pour dieu et la royne pour vne dieuesse
mais le roy alixandre ce veant sen comencha a
tourbler et a les reprendre grandement et leur di
soit ensi come il est escript ou psaultier non nobis
domine non nobis. etc. ha bonnes gens a nous nafiert
point ne napartient ceste reverence. car nous somes
mortelz et corruptibles come vous et de vous a nous
ny a point de diference tant que a le creation de
nature ne point ne doibt estre a home a tribuer
lonneur qui est deubue a dieu. Si vous deffenc de
ce iour en avant que plus ne vous avanchies
de telle oeuvre faire. car et vous et nous en polriemes
en courir le ire de dieu. Si q vous pour ce
que vous le feres et nous pour ce que nous le souf
ferrimes de ceste chose chy furent moult esmerveil
lies les psiens. et de la bonte sens et valeur qui
estoit oudit alixandre ne povoient avoir asses par
ler. Et quant il vit que il fu bien amet de eulz
tous. il sapensa que ore estoit il tamps que il se
vengast du roy porus dinde qui desplaisir ly avoit
fait cestoit de ce quil avoit envoiet ses gens darmes

en sodees contre ly si ly sambloit que moult petit
ledit porus avoit eult recort de la belle courtoisie
que par chy devant il ly avoit fait ensy que vous
aves oyt recorder ens es veux du paon. Et pour
ce que si tresbien il estoit ames de ces persiens et qui
voisins estoient a ceux dinde luy sambla que par
eux il feroient mieulz que par aultres. non obstant
que toudis il avoit ses gregois et macedonnois au
plus pres de luy en quelque besongne que il fuist.
si que quant ce vint au prin tamps apres ce que
il ot eult celle volente il fist assambler tous les persiens
et leur remoustra que ceste pour cose de perce et que
pour chose que il euist encores fait il ne devoit
estre appellet parfait roy. si voloit chevauchier et
ostoyer et pour ce que du pays il se voloit partir;
que il ne le voloit point laissier sans gouverneur
il leur pria que il eslisissent lun diaux. lequel lē
sambleroit mieulz le pourfit de eulz et du resne. si
eslisurent ung appelles auriaus qui ia estoit anchien
chevallier qui avoit estet oncle du roy daire et estoit
moult preudons en tous ses fais et a cestui laissa
alixandre le gouvernement du pays. et puis se
party a tout son ost. Et atant fine la conqueste du
Roy alixandre faicte sus le Roy daire et sus les
regnes des persiens et mediens qui par moult
long tamps avoient eult domination sus plu
seurs aultres royalmes et seignouries.

Sensievent les chapitres de nostre matere pour la
seconde partie doner a cognoistre come la premiere.

Et premiers vient prologue del acteur pour la matere
doner a congnoistre. i. Capitre
Coment alixandre conquist albanie et pluiseurs
aultres pays dist lystore. ij. capitres
Coment les pays dartois et de haynau de flandres
et de brabant et aultres furent donet a liriope et par
le Roy alixandre dist lystore. iij. cap.
Coment parons de pierregort vint ens es devant
dis pays pour acomplir le comandement alixandre. iiij. c.
Coment il assegerent le castel de faumars dales
valenchienes et le prinrent. v. cap.
Coment la pucelle lyriope vint prendre la posses
sion des pays devant dis. vi. cap.
Coment le roy alixandre fist enclore diverses
maniere de gens que nous appellons gos et magos
entre ij. montaignes pour ce que il mengoient toutes
manieres de chars tant humaine come aultres. vij. c.
Coment les chevaliers du roy alixandre murmurerent
alencontre de alixandre pour les travaulz que il leur
faisoit souffrir. viij. capt.
Coment alixandre remoustra a ses chevaliers gre
gois et machedonois leurs deffaultes. ix. cap.
Coment porus envoya ses lettres au roy alixan
dre qui moult furent aveuses. x. capt.
Le contenut des lettres que le roy alixandre envoya
au roy porus dinde. xj. cap.
Coment porus maria sa fille a carados fil de la

royne candaſſe. xii. cap.
Coment alixandre fiſt faire hõmes darain et emplir de feu. dot les oliphans furent deſcõfis xiii. cap.
Coment le roy alixandre deſconfit porus et coment il priſt ſa cite. xiiii. cap.
Coment le roy alixandre envoya ſes meſſages devers la royne damaſonne. xv. cap.
Coment la royne damaſonne renvoya ſes lettres au roy alixandre. xvi. cap.
Coment le roy alixandre renvoya une aultre lettre de reſponſe a la royne des amaſonnes. xvii. cap.
Coment la royne damaſonne envoya ſes preſens au roy alixandre. xviii. cap.
Coment la roynne des amaſonnes vint devers le roy alixandre. a compaignie de grant foiſon de dames et de pucelles. xix. capitres
Coment alixandre ſe miſt au pourſieuir le roy porus dinde qui ſen eſtoit fuis ens es deſers. xx. cap.
Coment alixandre perdi pluiſeurs de ſes chevaliers p les fantomes dragons ſerpens et eſcorpiõs. xxi. cap.
Coment alixandre ſe combati as lyons blans et grans cõme chevaulz et apors qui avoient grans dens cõme dun couſte de lonc a hõmes et as fẽmes ſauvages qui avoient. vi. mains et a une terrible beſte qui avoit. iii. cornes. xxii. cap.
Coment alixandre yſſi des deſers pour ẽvenir vers le roy porus qui faiſoit ſon amas de gens darmes pour cõbatre le roy alixandre. xxiii. cap.
Comẽt alixandre ſen ala vers porus ĕcongnus pour acheter vivres et aultres choſes. xxiiii. cap.
Coment porus appella alixandre de camp en le grãt de ſeconde bataille. xxv. chapitres.
Coment alixandre rechupt le roy porus dinde a bataille corps a corps. xxvi. chapitres
Coment les indyens veurent courir ſus alixandre pᵒ vengier la mort de porus leur ſeigneur. xxvii. chap.
Coment le roy alixandre fiſt enterer hõnourablement le roy porus ĕ faiſant ſacrefice aux ſig. xxviii. cap.
Des grans merveilles que alixandre trouva devers ens es deſers dinde. xxix. capitres
Coment alixandre deſconfi pluiſeurs et orribles oliphans fẽmes velues cornues et moult daultres choſes moult eſtrangres. xxx. chap.
Coment alixandre et ſon peuple ſouffrirent moult de maulx par feux par grās pleuues. xxxi. chap.
Coment le roy de noceſites envoya ſes meſſages dire au roy alixandre leſtat de ſa terre. xxxii. chap.
Coment le roy alixandre envoya ſes lettres au roy des bracamens. xxxiii. cap.
Coment le roy des bracamens renvoya ſes lettres au roy alixandre. xxxiiii. capitres
Coment alixandre ſe combati as gaians et comẽt il trouva ung hõme ſauvage. xxxv. capit
Coment alixandre fiſt ardoir le ſauvage hõme et puis coment il entra ou val periller. xxxvi. cap.
Coment alixandre demoura tous ſeux en la vallee perilleuſe diſt lyſtore. xxxvii. cap.
Coment loſt alixandre ſe ꝑti de la vallee. xxxviii. cap.
Cõment alixãdre revint a ſes cõpaignõs. xxxix. cap.
Coment alixandre fu grandrement feſtyes de ſes

barons et de moult daultres choses. xl. capitres
Coment alixandre trouua vne fontaine ou le poisson cuit reuenoit en vie. xlj. capitre
Coment alixandre trouua la fontaine de iouuente. xlij. capit.
Coment alixandre sesmut pour aler parler as arbres du soleil et de la lune. xliij. cap.
Coment alixandre parla as arbres. xliiij. cap.
Coment alixandre enuoya ses lettres a la royne candasse. xlv. capit.
Le contenut des lettres que la royne candas enuoya au roy alixandre. xlvj. cap.
Coment le roy des bliceos osta a candaculus sa feme et ocist plusieurs de ses homes. xlvij. cap.
Coment le roy alixandre faindi que il fust antigonus et il prist par force la cite du roy des bliguos et rendi a candaculus sa feme. xlviij. cap.
Coment le roy alixandre ala veoir la royne candasse faindant que il estoit ambigonus. xlix. cap.
Coment la royne candasse noma le roy alixandre par son nom et il sen courcha. l. capit.
Coment les .ij. freres. cest assauoir candaculus et carador se voulrent entreocire ou palais pour le roy alixandre. lj. capitre
Coment le roy alixandre mist la paix entre les ij freres par sa soutieuete. lij. capitre
Coment alixandre parla aux dieux de la caue: coment il il reuint a son ost. liij. capit.
Coment alixandre se combati as serpens qui auoient vne esmeraude ou front et as aultres bestes qui auoient teste de cengler et corps de lyon. liiij. c.
Coment alixandre trouua femes qui font gesir les homes auecq elles tant que lame leur ist hors des corps et puis coment il trouua les bones hercules. lv. Capitres
Coment alixandre trouua vne maniere de gens qui sappelloient mardis subardis desquelles gens le roy dist au roy alixandre sa mort. lvj. capitres
Coment alixandre desconfi le roy amboria duquel il ardi la cite. lvij. capitres
Coment alixandre vint deuant vne ancienne cite que il ne prist mie mais on ly donna vne moult merueilleuse piere pour tribut. lviij. cap.
Coment alixandre se fist porter si hault en lair que pres que il ne perdy la veue de la terre. lix. cap.
Coment alixandre se fist aualler en vng vaissiel de voirre au fons de la mer. lx. cap.
Coment alixandre desconfit bestes qui auoient cornes agues ou front et coment il se combati as dragons qui ont cornes de moutons. lxj. capitre
Coment alixandre se combati as gens qui auoient testes de cheual et gettoient fumiere par la bouche et de puis as gayans qui nauoient c'un oel en my le front. lxij. capit.
Coment alixandre trouua vne maniere de gens de couleur dor et auoyent les yeux et la bouche en my le pis et coment il se combati as bestes samblables as cheuaulz fors tant que elles auoient pies de lyon. &c. lxiij. capit.
Coment bucifal le bon cheual alixandre morut

dont alixandre fu moult dolent si le fist enterrer most
sollempnellement et fonder sus sa tombe vne cite. lxiiij. c.
Coment alixandre se parti de sa nouuelle cite et che
uaucha vers vng qui se nomoit le palais du roy
everres le ——— lxv. cap.
Coment alixandre comencha a entrer en la terre de
babillonne a lentree de la quelle il trouua serpens et
bestes qui li firent de grans damages. lxvi. cap
Coment le roy aprocha pour asigier la cite. lxvii. c.
Coment alixandre passa la riuiere deufrate. lxviii. c.
Coment nabigors amiral de babilonne enuoya
ses lettres au roy alixandre ——— lxix cap.
Coment le soudam de babillonne rechupt les lres
du roy alixandre ——— lxx. cap.
Coment lamiral de babillonne vint escarmuchir
lost du roy alixandre ——— lxxi. cap.
Coment il y eult plusieurs babillonnois pris et
retenus prisonniers et des aultres ochis et mort
mis. le ——— lxxii. cap.
Coment lamiral de babillonne enuoya ses messa
ges en lost du roy alixandre pour rauoir ses prison
niers le ——— lxxiii. cap.
Coment le roy alixandre renuoya a lamiral de
babillonne ses homes sans renchon ——— lxxiiii. cap.
Dune desconfiture faitte sus les gregois par les
babillonnois come dist lystore ——— lxxv. cap.
Coment alixandre fist reporter ptholomer as
tentes qui estoit si naures quil ne se pooit soustenir.
nir. le ——— lxxvi. cap.
Coment le amiral de babillonne eult le respose

de ses dieux que alixandre moroit temprement. lxxvii. cap
Coment alixandre fist assallir la cite. lxxviii. cap
Coment lamiral enuoya de requief enuers alixan
dre pour prendre iour de bataille ou que il widast
sa terre. le ——— lxxix cap.
Coment macabrin ot la iouste a ptholomer et des
batailles coment elles furent ordonees. iiij^xx. cap.
Coment les batailles furent ordonnees par eschielles
le ——— iiij^xx. i. cap.
Coment ptholomer iousta a macabrin que il getta
par terre le ——— iiij^xx. ij. cap.
Coment les palanghes cest adire les eschielles dune
partie et daultre sentre aprocherent. iiij^xx. iij. cap.
Coment lamiral fu ochis et sa bataille toutte des
confite. se dist lystore ——— iiij^xx. iiij. cap
Coment cheus de la chite vinrent aporter les clefz
au roy alixandre et coment il entra en la cite. iiij^xx. v. c.
Coment au roy alixandre furent aportes les treus
de plusieurs parties du monde ——— iiij^xx. vj. cap
Coment le roy alixandre enuoya ses lettres a sa
mere. et a son maistre aristote ——— iiij^xx. vij. cap.
Le contenut des lettres que maistre aristote escrip
si au noble roy alixandre ——— iiij^xx. viij. cap
Dun enfant demy mort qui en ce tamps nasqui
en la cite de ihrlin ——— iiij^xx. ix. cap.
Coment le roy alixandre enuoya querre les plus
grans princes du monde pour venir a vne feste en
la quelle il se voloit couroner roy de tout le monde
et seigneur. le ——— iiij^xx. x. cap.
Coment le roy alixandre enuoya querre antipa

ter pour venir a sa feste. iiij^xx. vi. cap.
Coment la terre de dedefier fu conquise et le duc melchis ochis par le pourcach de ung chlr nomes graiscien de thir. iiij^xx. vii. cap.
Coment le duc melchis fu ochis et danius marces et floridas emenee. iiij^xx. viii. cap.
Coment antipater sordonna depruisonner son bon maistre alixandre. iiij^xx. viiii. cap.
Coment iobas rechupt la poison de le main cassander son frere p empruisoner alixadre. iiij^xx. xv. cap.
Coment le roy alixandre fu empruisonnes de la quelle pruison il morut. iiij^xx. xvi. cap.
Coment le roy alixandre veult vomir le venin mais il ne peult. iiij^xx. xvii. cap.
Coment le roy sen veult aler noyer en la riviere dauffrique mais rosiane sa feme le garda. iiij^xx xviii. c.
Coment le roy alixandre fist son testamet. iiij vii c.
Coment alixandre ordonna par son testament tous ses seigneurs roys et seignrs de tiere. .C. Capitres
Coment ly macedonnois vinrens ens ou palais fu ribaudement et coment il requirent a avoir pdicas roy de leur terre. c. i. cap.
Coment alixandre se drecha en son lit seant por ses homes recoforter et puis morut. c. ii. cap.
En quel an et en quel terme le roy alixandre trespassa de ceste mortel vie et coment il fu ensevelis le. c. iii. cap.
Coment a pres la mort de alixandre ses princes et barons se entreprinrent de guerre. c. iiii. cap.
Le cause pour quoy sesmut le guerre entres les ba
rons du roy alixandre. c. v. cap.
Coment le roy leome fu ochis et coment pdicas envay la cite de perdacas. c. vi. cap.
Coment cheulz de capadoce sardirent en leur cite a le cause de pdicas qui les avoit mis a merchy. c. vii. c.
Coment emendus et neoptalemus sentreprinrent de guerre la ou fu ochis le duc neoptalemus et le roy polipeton que antipater auort auoit tramis en son ayde le. c. viii. cap.
Coment pdicas fu ochis du roy ptholomer. c. ix. c.
Coment emendus fu ochis miserablement et p traison. c. x. cap.
Coment le royne olimpias sen fui de perse et sen revint en macedone la ou elle fist ochir le roy aridee et la royne candasse sa feme. c. xi. cap.
Coment cassander en la vengance de sa dame par amours fist ochire le royne olimpias et getter le corps as chiens et as oysiaus. c. xii. cap.
Coment alior le fil de candasse la royne venga la mort alixandre et premierement coment il assambla ses gens darmes dist lystore. c. xiii. cap.
Coment les ostz alior le fil alixandre se partirent de moree pour aler en griesse sus antipater et ses enfas vengier la mort du roy alixandre. c. xiiii. cap.
Coment antipater assambla ses homes et comet alior assiega la cite de roceflour et antipater dedens le. c. xv. cap.
Coment cheulx de la cite saillirent sus leurs anemis et coment ung grant baron nomes cassadian fu prins. c. xvi. cap.

Comment ledit cassadiam fust tournes en lost la ou il morut miserablement. c. xvij. capitres.
Comment le roy de hongherie fu boulis en vne caudiere ... lun des nepueus antipater. c. xviij. capit.
Comment cheulz de la cite furent constrains par force de fumiere de yssir et venir a bataille. c. xiv. cap.
Comment ariste fu prins et menes prisonnier en la cite et ossy fu florent le fil antipater enmenes en lost. c. xv. cap.
Comment ariste et florent furent rendus prisonniers. c. xvi. cap.
Comment la cite fu prinse et emportee par force darmes dist lystore. c. xvij. cap.
Comment tous les barons de antipater furent mis a mort. c. xviij.

. Explicit tous les chapitres .

. Sensieult la matere du liure .

Chy apres sensieulvent aucunes materes extravagans du roy alixandre touchans les parties doccident comme franche engleterre escoche et les aultres pays denuiro I. Capitre.

Ce qui au commandement de mon tresredoubte seigneur devant dit ay a traitier et mettre en nostre langage maternel les fais et conquestes du trespuissant et tresredoubte empereur alixandre lequel comme la commune fame et renommee tesmongnent fu roy et seigneur par sa proeche de toutte la terre dorient et doccident dont il sensieult par ceste parolle que il fu seigneur de toutte france et de touttes les marces adiacentes. Et pour ce que point ne mest apparut par listoire que en ce traitie ie ay alleguie ne ossy par aultres comme de vincent le iacopin et de guillame qui les fais dudit alixandre traitterent comment ne par quelle maniere a subiuga ladite contree de la quelle ou des parties adiacentes est natif mondit

tresredoubtet seigneur et aueuc ce seigneur particu
lier et grant gouuerneur noble et puissant et me
ismement du noble et bom pays de picardie soubz
la main de mon tresredoubte et tres puissat seign̄r
monseigneur philippe par le grasce de dieu duc de
bourgongne de lothringhe de brabant et de lem
bourg conte de flandres dartois de bourgongne
palatin de haynu de holande de zelande et de na
mur. marquis du saint empire seigneur de frise
de salins et de malines. et duquel pays de picar
die ie sui natif. veulx y chy mettre et aneuer une
partie dune hystoire le quelle iay trouuet ens es
hystoires de belges faittes et assamblees par tres vene
rable docteur et maistre en theologie maistre iaque
de ghuise cordelier lesquelles hystoires il fist assa
bla et composa au comandement de tresredoubte
prince le duc aubert de bauiere conte de haynu
hollande et zellande par la quelle hystore aucuns
poliont coniecturer ou ymaginer que verite a este
que le roy alixandre ayt este seigneur des parties pre
sentement proposees. Sy supplie tresbenignement
a tous ceux qui ceste hystoire liront ou oront lire
que se plus de la ditte hystoire treuent ou des con
questes des pays deuant dis que benignemēt il lē
plaise chou adiouster a ceste p̄sente hystoire et moy
pardonner ma negligense en ceste partie selle yest
aucunement trouuee dont pour mieulx auoir de
claration de la matere emprise nous retournerons
ung petit a no matere emprinse et premieremēt
nous parlerons comment ledit alixandre conquist

la terre dalbanie pour ce que apres le conqueste
des albaniens come dit orosius en son liure ce tes
moignant maistre iaque de guise deuant dit
moustre le don que ledit alixandre fist de la fores
carbonniere a la dame nōmee liriope en la quelle
fores carbonniere sont maintenant costitues plu
seurs pays. come picardie artois et par especial
haynu flandre brabant liege hasebain et pluisrs
aultres pays adiacens ou voisins audis pays.

Coment alixandre cōquist albanie et pluiseurs aul tres pays dist lhystoire. ij. Capitres.

Or dont apres ce que le noble roy alixandre
ot conquis le roy daire et tous les gens de
perse et de mede luy veullans auoir vengement
du roy porus dinde se pourpensa que premieremēt
luy valloit mieux ainchois acquerir les parties oc
cidentales pō ce que tresbien sauoit que ens es parties
dorient a et habitent moult de estranges et diuerses
biestes come serpens dragons lyons ours chiens
sauuages et tant daultres que a paines les poliroit
on nombrer. Si li valloit encore mieux ses gens
durer et endurchir a plus petis fais soustenir que
si grans come estoient ceux du pays dinde. et me
ismement aux persiens et medyens dont il auoit
grandement son ost repeuple et renforchiet. pour
la quelle cose il se disposa de premieremēt entrer en
albanie. si fist sen ost arouter et entra oudit pays
a lentree de prin tamps. Et tantost ses cheualiers
comenchierent a fourer et a courir la terre a prendre
et preer les proyes et les richesses. Tantost ce veans

et aduisans les albaniens se mirent tous ensamble
come gens vaillans et hardis et atout leur roy se
vinrent contre le Roy alixandre si orent de tres du
res batailles les uns as aultres et par pluiseurs fois
dont les uns perdoient les aultres gaignoient et nient
mains toudis alloient avant ces gregois abatant
et froissant villes et fortresses chites et castiaux.
Or pour savoir ou est et siet ledit pays dalbanie le
livre des proprietes ou .c. et .vij^e. capitre. qui se come
ce. Albania asie est maioris provincia a calore &c.
Dist que albanie est une province de la grant asie
a cause de la caleur du peuple ainsi nomee pour ce
que quant les gens du pays naissent il ont comu
nement les cheveulx blans et sy ont les yeux pers
et vairs tellement que il voyent de iour et de nuit.
come dient ydore et ysodore. Or dist il que la regio
est tres froide au regart des aultres regions de asie.
Ceste albanie sestent depuis le mer de capsie en
orient en passant par septentrion selonc la mer
doccean iusques aux palus martides et dist que
en ceste partie dalbanie a moult de lieus in habita
bles et plains de tres estranges bestes qui moult
furent de paine au roy alixandre. Et par especial
les chiens dycelui pays qui sont si tresgrans que
en nulle marche on ne treuve si fors ne si poissans
Et dist lystore que il ocient ung tor ung lyon ou
ung olifant. et de fait alixandre par ces chiens ot
moult de paine et de travaux mais il les desconfi
par sa subtilite. car il avint que a la derraine ba
taille que les albaniens eurent contre le roy

alixandre il avoient de ces chiens avecq eux pour
huer sur les gregois tantost que il aprocheroient et
que les gregois comencheroient a traire ainsi que
dusaige il avoient. pour sacquier et tirer ius les ar
chiers et fondeffleurs. mais le roy alixandre qui che
savoit bien fist assambler ung tresgrant foucq de
pourchiaux et quant les batailles furent rengies
et que ces trompettes et buisines comenchierent
a deschiquier les albaniens firent saillir leurs
chiens. et adont le roy alixandre fist ce tresgrant
foucq de pourchiaulx ferir au travers de ces chiens
lesquelz chiens se mirent tantost a cachier ces
pourchiaux et a estrangler et de fait a mengier
par lequel point les albaniens furent dechups.
car les gregois qui tous estoient fais de celle oeuvre
les envairent tellement que tantost les albaniens
tournerent a desconfiture et comenchierent a fuir
qui mieux mieux la valloient mieux esperons
que espees a ceux dalbanie. et finablement il fu
rent si desconfis et menes a destruction que il si
mirent tout leur pays au roy alixandre et eux
du tout rendant a luy come a leur seigneur le
quel alixandre se mist tantost en la possession
dudit pays. car il envoya partout prendre les
feaultes et les homages ensy que vous saves
que encores on a dusaige en telz fais. et la luy fu
presente ung chien si grant si fort et si merveil
leux que en sa presence il ocist en ung champ ung
lyon ung sengler et ung olifant come dist ysodore
en son livre ou .viij^e. capitre apres lesquelz fais et

conquestes ledit alixandre de uala parmy ledit pays
pour courre les ysles de la mer doccident en la partie doc
cident. sy en conquist tant que pour brief dire il fu
seigneur de toutte la partie doccident. tant de la grant
bretaigne que nous disons engleterre comme dalba
nie que nous disons descoche et che selonc orosius
dibernie de danemarc et de pluiseurs aultres

Coment les pays dartois de haynau de flandres de brabant et pluiseurs aultres furent donnes a lyrope par le Roy alixandre dist lystore. iij. cap.

Hardiment puissament et vaillanment fu
rent lesdis pays conquis par le roy alixan
dre qui tant fu noble comme conte orosius ly hystori
ographeur en lystore des escos que il appelle en son
hystoire albanus sensi est que le hystore contiegne
en soy verite la quelle dist ensy. Come alixandre
le roy de macedonne eust mis a son obeissance pres
que tout le monde et a son empire et que il eust do
ne et distribue en lune et en lautre bretaigne a
ses chevaliers et a ceulx que mieulx luy plaisoit ossy
aux dames et aux damoiselles et as touttes ma
nieres de gens a cascun selonc sa qualite et valeur
de moult grans et riches dons comme realmes du
ces contes cites castiaulx villes forteresches et que
ia il avoit dispose ses besongnes pour retourner
ens es marches dorient. la ou il avoit fichie tout
te sa pense pour les raisons devant dites. A ceste
heure vint en sa presence une tresnoble damoisel
le vierge et pucelle extraite du sang royal appellee
lirope / laquelle navoit en riens partie aux
nobles grans et larghes dons dudit roy alixandre si
se getta en genoulz devant ledit roy alixandre pour
sa grasce que il veusist estre sus elle qui estoit povre
gentil femme par les destructions faittes et exercees en
la guerre de ses proisimes contre les aultres estragiers
en lui faisant assignation de seignourie ou de terre
selonc ce que mieulx luy plairoit. Adont le roy ali
xandre veant la tant belle vierge et pucelle meus
de pite demanda a ses princes se il avoit touttes ses
terres assignees au quel lun respondi en telle ma
niere. Tresexcellent et puissant prince outre la mer
au comenchement de gaulle a une tresbelle fertille
et plentiveuse terre en la quelle sont de tres vaillans
et tresfameux chevaliers corageus hardis et puis
sans et bien aournes de bonnes cites riches et for
tes de castiaulx et de villes et ossy de tous aultres
biens / la quelle terre se nomme le forest carbonniere a
la quelle terre vous naves encore point este. Et pour
ce tresnoble et redoubte prince se par vostre puissance
elle estoit subiugie et mise en vostre obeissance. et
puis il pleuist a vostre dommation le donner a lirope
la belle vierge vous le aries trespuissament assinee
et pourveue de haulte et puissant seignourie. Et tan
tost ledit roy alixandre chou oyans en la presence
de tous seigneurs qui la estoient present dona a
ladite lirope tout ledit pays et seignourie devant
dit. Et fist comandement a tous les devant dis
princes que il meissent leur puissance ensamble
et aidaissent a la ditte dame a conquerir ledit pays
et len fesissent possesser et goir. la quelle cose il luy

otrieren et jurerent loyaulment et bonnement ensy que
au cas apartient. Coment tarons de pieregort vint ouis
es devant dis pays pour lamour de la belle lurope
pour a complir le comandement alixandre. iiij. capitre
Apres lesquelz sairmens fais tressollempnellement
le noble roy alixandre se parti des marches de
vant dittes en laissant aulcuns de ses chlrs gregois
pour la cose mener avant. Si avint que tantost
apres tous les barons des marches se assamblerent
a ung jour nomet que pour traitier coment ceste co
ze se feroit et come il fuissent tous en conseil en esau
tinant la maniere du fait en acomplissant leur
sairment que il avoient fait au noble roy alixandre
pour la belle pucelle lurope se seleva entre eulx ung
moult noble baron appellet tarons de pieregort le
quel pour la tresgrant amour que il avoit a ladite
pucelle et ossy pour la reverence du tant noble roy a
lixandre et pour acomplir son comandement et os
sy que il y avoit son sairment avecq les aultres
et la en la presence de eulz tous voa que par sa force
et par sa puissanche il subiugheroit toutte la ditte
terre et metteroit a lobeissance de ladite pucelle et vi
erge et len feroit briefment possesser paisiblement. sen
si estoit que les dieux ly veusissent sauver la vie. Et
prestement et sans plus de delay il se party de la com
paignie et comencha a assambler tout le plus de gens
darmes que il pot et tant fist que en ung bien brief
tamps il ot ung tresgrant et souffissant ost lequel
ost il donna a ung sien escuyer. le quel estoit prince
et maistre de toutte la chevalerie dudit tarons et

estoit nomes tholomeum. lequel tholomeu come home
de tresgrant emprinse et de grant et de grant facho
fist tantost preparer sa navie et fist touttes ma
nieres de gens darmes entrer ens. et ossi il ny ou
blia point tout ce que ly estoit besoing a mener en
ost. Et quant tout fut aprestet et que il furent mo
tes en la mer il fist lever les voilles si fery le vent
ens qui tellement les conduisi qui les fist arriver
au port de neustrie la quelle terre nous apellons
normendie a present. et la prinrent port et comen
chierent a descendre sus terre. la ou il se reposerent
une certaine espasse de tamps. Coment il assegerent
le castel de famars dales valenciennes et le prinrent
Ne demoura gaires de tamps apres. v. capitre.
que il se mirent aux campe si se comencherent
ches coureurs a espardre sus les pays a prendre villes
castiaulx et fortresses et tant que en passant parmy
le pays de picardie que tout il mirent a leur obeissan
che il vinrent devant la cite de belges que mainten
nous apellons bavay. en haynau si len vaurent moult
radement. mais lacteur del histore ne fait point
mention sy le prinrent ou non mais elle dist que
finablement il assegerent le cite de famars devant
la quelle il furent par lespasse de. vi. ans anchois
que il le peuissent avoir et dist listore que en ce terme
pendant y eult moult de dures batailles de grans oc
asions et de dur assaulx de touttes les. ij. parties. En
la parfin a une yssue que le roy de faumars fist
sus ses anemis. il se vendi tellement que en cuidant
ses anemis desconfire il fu ocis miserablement

et la plus grant partie de ses soldoiers. Dont il a
vint que apres la mort de cestuy roy les bourgois
de la cite comenchierent a traitier pour eulx rendre
et tant que finablement le traitie se porta tellemet
que moitie ensi que par traitie et moitie ensi que
par forche il se rendirent et mirent leur cite et tous
leurs biens en la seignourie du roy alixandre. Si
dist lystoire que en ce traitiet fu fais ung mariage
de la fille du roy de famars nomee clarmondine
et dun noble seigneur nomes carados qui cousin
estoit tresprochain au devant dit tarons prince
de pieregort et par ce mariage moyenant ledit
traitiet tout le pays se rendy en lobeissance de la pu
celle lirope / et adont fu toutte la seignourie et domi
nation de la forest carbonniere chargie et recoma
dee dudit carados pour et ou non de la ditte lirope
et ce fait les bretons alebains atout leur ost se par
tirent du pays et sen retournerent a tresgrant vic
tore devers escoche dont il estoient venus ou il trou
verent la ditte lirope a laquelle il firent savoir
tout ce que il avoient fait et conqueste en son no
qui moult joyeuse en fu et non mie sans cause
si les en remerchia tresgrandement. et leur promist
que bien souffissamment elle leur remeriroit en tps
et en lieu. **Coment la pucelle lirope vint prendre la
possession des pays devant dis. vj. Capitres**

Nous avons trouvet en lystore que ou siege
durant devant famars fu fondes le castel
de Kievrain et le fist fonder le devant dit carados.
Or dont la pucelle lirope tantost apres comencha

ses besongnes a preparer et ordonner et fist ordoner
sa navie que pour passer la mer quant les dieux
vouroient que elle le passeroit. et adont elle se maria
au devant dit tarons et y furent faittes unes tres
sumptueuses nocches et poissans agrant sollepnite
et tresgrant feste. Apres lesquelles noces sollempni
tes et festes la ditte lirope avoecq son mari le cote
de pieregort monta sur mer acompaignies de
pluiseurs haulz et nobles barons de albains et de
bretons et grant fuison de gens darmes tous les
quelz firent et cheminerent tant par mer et par
terre que il arriverent en la ditte forest carbonniere
la ou il furent rechups a tresgrant joye triumphe
et honneur. car touttes les cites villes et fortresces
leur furent ouverture et obeissanche et pareillemet
tous les seigneurs chevaliers et escuiers dames et
damoiselles les recongnurent estre leur seigneur e
relevant leur terres et leurs possessions de la ditte
lirope a la plus grant joye et a la plus grant ho
neur que faire se peult le devant dit conte tenat
pour leur Roy et seigneur et la ditte lirope pour leur
dame et Royne lesquelz sans nulle quelconque
rebellion ou empechement jouirent et possesserent
paisiblement du don que le noble et puissant roy
alixandre avoit fait a la vierge et pucelle lirope.
e lie fu de tout le pays et contree de la forest carbo
niere. Et dient les hystores de belges que a ce taps
regnoit sus les belgiens leo le second de ce no apres
le duc iustinus. et ce souffice pour ceste partie et po
la matere que nous avons emprins de remonstrer

coment alixandre fu seigneur des pays et marches de
vant dittes. Si nous retournerons a nostre matere
et parlerons premierement coment le roy alixan
dre sen revint en inde la ou il fist et exerca moult
de dures et grieues batailles ensy que vous ores chy
apres alencontre du roy porus.

Coment alixandre fist enclore diuerses manieres de gens
que nous disons gos et magos entre .ij. montaignes pour ce que
il mengoient touttes manieres de chars humaines et aultres. .vij. c.

En ce tamps avoit une maniere de gens en la
terre vers orient de tres orrible regart et replis
de touttes malvaises oeuvres. car il mengoient de
touttes manieres de chars ossy bien les humains
quant il moroient que les aultres et couroit ceste
renomee par tout le monde tant que alixandre
qui de ces gens oit parler pensa que sil pooit que
il feroit la terre quitte et delivre de ces mauvaises
gens. Si que apres les conquestes devant dittes il

se parti atout son ost et fist tant que il vint en la terre
de yrame que tantost il subiuga et fist et puis en ar
rame la ou il ot de moult grandes batailles mais
toutteffois il les subiuga et les desconfi en camp et puis
il se combati as armes que il vainqui ossi et les mist
a son obeissance puis entra entra en la terre ou ces mal
vaises gens estoient. Liquelz tantost que il fu la venus
veans leur malvais usages doubtans que se ces mal
vais sespandoyent parmy le monde le monde poroit
estre dechups et enuchyes de leur tres mauvais exe
ple. Et pour ce tantost il les fist tous assambler ho
mes et fames et enfans et leur fist partir et vuidier
la terre dorient ou il estoient et mener ens es parties
daquilon que nous disons bise entre .ij. grans mon
taignes. Et quant il furent la le bon roy alixandre
comme homme raemplis de touttes bontes fist se priere
au dieu tout poissant et immortel que par sa debon
naire pite il lui pleust faire assambler les dittes mon
taignes en samble dont lune estoit appellee promontoire
et lautre la montaigne de boreis. Et dieu qui vit sa
pensee estre bonne fist les devant dites montaignes
aprochier de si pres lune lautre que il ni avoit de lu
ne a lautre que .vij. pies. et adont alixandre fist fai
re portes de fer grandes et puissans et puis les fist cou
vrir dune maniere de terre qui par nul tour ne
pueist estre deffaite par feu par fer ne par yaue et de
ce iour en avant nen yssi nulz ne ossy nulz nala
vers eux et dient aucunes hystores qui sapellent
estimes que de la ne partiront iusques adont que
antecrist venra en la fin du monde. Apres se parti

alixandre de la atout son ost et sen ala as portes de
campis la ou il se logra. car la terre estoit une mlt
bonne terre et fertille plaine de tous biens et pour
ce come sage il fist son ost garnir de tout ce que be
soing leur estoit. car il auoit en pensee dentrer en
la terre dinde et de passer les deserts come il fist.

Coment les chlrs du roy alixandre murmurerent cotre alixadre p les trauaulx q il le faisoit souffrir. viij. c.

Sachans dont le roy alixandre que le pays dinde
estoit moult diuers et sauuaiges sur la quelle
chose il fist son ost furnir de touttes choses necessaires
au mieulx que il polt et puis se mist au chemin
si ly auint que il entra en une terre moult deserte
en la quelle terre le soleil estoit tant chault et tant
ardant que quant les gregois prendoient de leaue
et le mettoient en aucun vaissiel ou soleil elle ny
arrestoit gaires que elle comenchoit tantost a boul
lir come selle fuist sus ung grant feu. Et la en
passant parmy ces pays la ou il y a moult de haul
tes et terribles montaignes. alixandre et tout son
ost rechupt ung tel dangier de lassure et de traueil
que a paines se pooient il aydier et de fait il en cou
uint pluiseurs morir et definer dont alixandre fu
moult dolent. Et dont comencherent il tous a
murmurer et non mie sans cause et meismement
les barons de lost en parloient en samble disant
souffir nous deueroit ce que nous auons fait en
ces conquestes de pluiseurs nations et de pluiseurs
terres que nous auons mises en nre obeissanche et
nous oublions maintenant la doulcr de nre pays

qui volons aler conquerre inde ou habitent et de
meurent fors bestes sauuaiges. Pour quoy dont
puis que alixandre qui nre sires est ne desire aul
tre coze a faire fors que combatre et submettre a son
obeissanche gens et pays pour acquerir los et vic
toire. je conseilleroye disoit casain en soy que nous le
laissons et retournons en nre terre. et il auecq
ses persiens dont il y a ychy grant nombre sen voist
la ou il luy plaira. Car nous qui de grant tamps
lauons seruy en luy aidant il seroit tamps que
nous presissiemes repos. et les aultres ly aideront
a parfurnir son emprinse. la quelle chose ditte ainsi
ou auques pareille que vous aues oyt fu tantost
nonchie au noble roy alixandre le quel tantost q
il le sceut fist arrester son ost et puis fist assambler
tous les gregois et macedonois a une part desseue
res des perchiens si monta sus ung escaffaut. et
la comencha a parler aux deuat dis gregois en
telle maniere ou augue samblable.

Coment alixandre remoustre a ses cheualiers gregois leurs deffaultes. ixe. Capitre.

Vous my treschiers amis compaignons de
prosperite et dauersite my bon et vaillat
cheualier de macedoinne et de gresse qui bien saues
que chil perchien iusques achy nous ont este co
traire et maintenant quant par vre grant pro
esche et valeur nous les auons mis et submis
tant que tout il obeissent a nre comandement.
Et vous qui estes venus ensi come a la fin de vre
traueil et au comenchemet de repos me voles laiss

en estrange pays entre mes anemis pour retourner e
vos terres et seignouries il me samble que moult petit
tement il vous souvient des lires que le roy daire no'
envoya dont entre vous fustes si esmeus en ire et si
couroucheis que a tresgrant paine par mon sens vous
en confortay et apaisoye en vous rapaisant moult hu
blement. Las ne vous souvient il point que quant nous
venismes en camp de bataille contre eulx coment tous
iours ie estoye devant tous et me mettoye au devant
en entrant toudis premier sus nos anemis ne fu
ie mie chely qui tous seulz alay parler au roy daire
le tresp uissant empereur et me mis toudis en peril po'
le sauvement de vous. certes vous moustres mal que
il vous en souviegne et la cause est come ie cuide po'
ce que sermens fais contre cuer et volente ne peult ve
nir a bonne fin ne a bon chief. Et pource que ensy
en est et que come il me samble vous me volles lais
sier. Je voel que tous cheux qui aler sen voliont pren
gnent tout ce qui leur est et sen voisent a la garde
de dieu. et moy sans eulx a laide de dieu la quelle
laquelle iay eubue iusques a chy et en la quelle iay
fichie tout mon espoir men yray contre mes anemis
se tous seus y devoie aler et par layde de mon bon
dieu ou quel iay mis toutte ma confidensce ie les
vaingueray et subiugeray. Et iespoir que vous qui
retournerez en vostre pays sans moy en trespassant
par les terres de vos anemis congnoisterez coment
ungs ost va par la terre sans le conseil et gouverne
nement de son chevetain et atant se teut. Dont il
advint que tout ly prinche des machedonnis et

gregois qui la estoient orent si grant honte et vergon
gne de che que il avoient dit que il respondirent a
haulte vois tresgrans et tresredoubtes empereres par
donnes nous no negligence et mal fais. car sans nul
le doubte nous desoremais volons mettre nos vies e
no main et ales quelque part qui vous plaira car
nous vous sieurons iusques a la mort. et par laide
de dieu aveuc vous nous subiugerons et mettrōs
a vostre obeissance tous vos anemis. De ceste parolle
alivandre come humble et plains de toutte science
tresbenignement les remerchia. Apres la quelle coze
ensi faitte que dit est il fist ses ost mettre au chemin
et fist tant que il yssy hors de ces desers et entra en
la terre de philadesie et come nostre hystoire dist che
fu environ lissue du mois de iuing. si se logea illeucq
pour son ost reposer et remettre en estat deut car a
paines y avoit il chely qui besoing nen eubvist.

Coment porus envoya ses lettres au roy alivandre
qui moult furent avieuses. v^e. capitre.

Venus dont et arives le roy alivandre en la tre
devant ditte tantost ceulx du pays de environ
le noncheirent au roy porus le quel porus tantost que
il le sceult fist ses lettres escripre et les envoya a ali
vandre lesquelles lettres contenoient en substance.
Porus roy dinde au larron alivandre qui en em
blant conquiert les royalmes pays et cites et nō point
par chevalerie mandons come tu soyes homes
mortelz que peulz tu faire a la noble gent contre
dieu pour chou se tu te yes combatus as gens de
foible vertus come femes et dignes de souffrir perse

aucions lesquelles il ont soufferttes par la mescance
deulz qui ont este de toy vaincus. Et pour tu doubtes
pour la grant orgueil qui est en ton ceur herbengie
que tu doyes tousjours estre victorijen sur tous hommes
sans nulle doubte cest une tresprésomptueuse outre
audance. Et saces que non mie seullement les hommes
obeissent a nostre empire mais ossy les dieux ne
sces tu point que dionisius bacus qui fu peres appel
les de tous les dieux vint en inde pour la conquerre.
mais il sen retourna honteusement, pour ce que il ne
peult souffrir la forche des indiens et si sces bien que
avant que exerces fust le roy de perse ly macedonois
donoyent au roy dinde treuut mais pour ce que il a
samble au roy dessus dit que ce nestoit point belle co
ze ne pourfitable si en desdaignerent a recepvoir les
treuus. Et la raison fu pour ce que tous nobles ho
mes desirent plus fort les belles cozes larghes et am
ples que les petites pour la quelle cause anchois
que la vaine gloire te dechoive de ta folie emprinse no
te loons et consillons et avec ce te mandons tresdroi
tement que tu retournes arrier en la terre dont tu yes
venus. et ne veulle adrechier ton outrageulx desirier
es lieux ou tu sces que tu nas nulle seignourie ne a
voir ne ly peulz par droite raison sy ayes sur ce avis
et conseil tel que en la fin ne ten repente. A la quelle
cose tu porras par ton fol audier a tart venir. Ainsi
ou pareillement estoit fait le teneur des dites lettres
lesquelles lettres venues et aportees par les messaiges
du roy porus furent incontinent ouvertes et luttes
en le presence du roy alixandre et de toutte sa chevalerie

mais quant chil chevalier qui la estoient present
orent oyes les lettres il furent si tres courechies que
il sambloit que il deussent getter feu et flame parmy
le visaige et se neust este le roy alixandre il eussent
incontinent et sans arest ochis les messaiges du roy
porus ou despit de ly et de tous ses aidans. Et la il
recordoient que mauvaisement ledit porus recordoit
le plaisir et lonneur que autrefois ly avoit este fait
te par le roy alixandre. et le roy alixandre en eulz
reconfortant leur disoit O mes treschiers amis et
compaignons ne vous veullies esmouvoir en yre
ne tourbler des lettres que porus par son outrage nous
a envoyes mais vous souviegne comment dair par
loit outrageusement par son mauvais audier et
hardement es lettres que il nous envoya. en verite
sachies que tous li barbarin ont ung son commun
et resamblent as ours volentiers et as tigres et as
aultres bestes sauvaiges et crueuses qui conversent
avecq eulx. lesquelles bestes tant se fient en leur
forche que bien foible gens par leur sens les ochient
et mettent a mort. si que pourtant ne vous esbahis
sies de rien. souvent avient que le chien abaye
tresaigrement et si nose mordre et a ces mos il com
manda que les messaiges fussent aisies de tout che
dont il avoient besoing et mestier et puis se leur
donna moult de biaulx et riches dons. si fist es
cripre une lres lesquelles quant elles furent escrip
tes il les bailla aux devans dis messaiges et leur
chargia que il les donnaissent de par ly au roy po
rus leur roy et contenoient les lettres ce qui sensieult

en substanche. Le contenut des lres que le roy alixandre envoiia au roy porus. vj.e capitre

A porus le roy dinde alixandre le mendre des gires fil du roy phelippe de macedonne de la roynne olimpias salus et ioye nous avons receut vos lres que nous avons entendues selonc nre sens. si vous en respondons en telle maniere. et premierement sus le point. la ou vous dittes que nous en emblant conquerons les realmes pays et cytes et non point par chevalerie. nous vous mandons que par chevalerie en plain camp nous les conquerons et gaignons et ment mains se ensi estoit come vous dittes et que nous les acquisissiemes par la maniere devant ditte. sy nen debvons nous estre repris. car nous deffions nos anemis si souffissamment que a ce appartient. et vous deves savoir que qui est defiet il ne doibt avoir pitet. Et de ce que vous dittes que nous avons eu victore de foible gens come femes vous dittes verite mais par la bonne amorse que nous avons aprins sur eulx volons nous parfurnir nre emprise et nommeement sur vous pour ce bien savons que vous aves veu nre sens et nostre hardement. Ite en ce que vous dittes que en la terre de macedonne ne se troeve nul bien et que en inde habundent touttes richesses pour ce este que nous q nulz biens navons en nos terres nous volons de to9 nos cuers combattre a vous pour coquerir vostre bon pays duquel nous avons souffraitte et besoing. Ite vous dittes que tous homes doivet plus desirer les grans coses que les petittes pour ceste cause nous q

somes petit ou pau lo regar de vre grandeur nous volons nous avons combattre pour attaindre lestat e coy vous estes ostant ce que nous ne desirons point que li dieu obeissent a nre empire come vous dittes que il obeissent au vre Car il naffiert mie que home seigneurisse a celuy qui nous fourma pour la quelle coze volons que vous sachies que nous venons combattre a vous no mie come a dieu mais come a home rempli de toutte vainne glore. Et quant a cel air terre et yaue et tout ce que dedens ces cozes sont ne polroient souffrir une seulle heure le yre de dieu comment le porriesmes nous souffrir nous qui somes mortelz. pour la quelle raison volons que tu saces que pour ce que tes dis sont si tres desmesures et sans sentement de raison nous ne somes de riens esmeus mais nous donnent parfaitte volente et confermet nre desirer qui est de nre emprainse parfurnir. et ce vous souffice pour response. Les messages adont tantost se departirent en prendant congiet au roy alixandre et aux barons de lost et se mirent au chemin si firent par leur bon esploit que il vinrent e la psence du roy porus et luy psenterent les lres lesquelles il fist tantost lire apres la quelle lecture il fu si dolens que plus ne pooit et pour ce sans point arester il fist armer. v. mille homes de tous les plus raddes de son pays et les envoiia a lencontre du roy alixandre pour luy destourner aulcuns pas sil peuissent et pour y ceulx destourner des courses et escarpages entreus que il avoit fait tous ses ostz et homes darmes olifans z aultres manieres de cozes assambler.

Comment porus maria sa fille au fil de la royne
candasse nomes carados . vij^e. capitre.

Veans dont et considerant le roy porus le grant
emprinse qui estoit oudit alixandre comenca
ses besongnes a ordonner que pour resister a lencontre
sil peuist. Et dist nre hystoire quil avoit une fille moult
belle mais elle ne dist point se elle avoit este fille dune
phesonnie de la quelle nous parlames ens es veux du
poon non obstant ce que bien dist leditte hystoire
que a ceste heure dont nous parlons presentement elle
estoit trespassee de ce siecle la quelle devant ditte fille
porus luy non veullans que sa fille queist par aucune
infortune ens es mains du roy alixandre ou de ses
gens lenvoya a la royne candasse en garde. mais
la ditte fille sen amoura de lun des filz de la ditte can
dasse nomes carados que par le consentement des .ij.
parties il espouserent lun lautre. auquel espousement
furent faittes et celebrees unes tressomptueuses noeces
et belle feste. Or revenons a nostre propos. porus
dont qui partout avoit mandet son effort fist tant
que en mains de .vij. iours il ot en sa compaignie
.iiij^c. et .l^m. homes darmes. et avecques ce .iiij^m. cars tous
armes a la maniere que fist le roy daire ens es batail
les que vous aves oyt par cy devant. Item encores a
voit ledit porus ung aultre merveilleux appareil. car
il avoit en sa compaignie .iiij^c. olifans qui portoient
tours de bos sur leur dos et en casceune tour avoit .xxx.
homes darmes bien abillies de toutte maniere de trait
et de fondefles de touttes lesquelles besongnes le roy
porus ordonna tant de batailles et de tant de maniere

que la bataille come dient les hystoires dura .xv.
iours continuelx qui fu la plus hydeuze coze que home
oyst oncques et dist que en la premiere iournee les
garamantes furent desconfis en la seconde les salaties.
en le tierce le roy de valbrune en la quarte ung roy
qui sappelloit madeus des desiers. en la quinte moab
ung roy de frige. en la .vj^e. aminadab de pois et tant
daultres dont point nay trouvet les noms que mer
veille seroit du recorder. quant touttes ces manieres
de gens que nous avons nomes furent desconfis po
rus fist ses ostz esmouvoir pour aprochier le roy ali
xandre lequel alixandre ia lavoit ossy de moult pres
aprochiet si que bien pooient choisir les .ij. les pour
neres et fumees ly ung del aultre et la sarrsta casca
en sa partie pour soy reposer et refroidier. Alors le roy
alixandre qui moult diligent et songneus estoit
monta sus bucifal et se aloit parmi son peuple en
luy admonnestant tant doulcement que mieux
on ne poliroit mais il avoit envoyet ses espies par
devers les indois pour savoir leur estat lesquelz es
pies qui ia revenues estoient li dirent et conterent
toutte la maniere des batailles et par especial des oli
fans lesquelz olifans sont de tel nature que quant
il sont en bataille il estranglent les homes et les en
gloutissent tous entiers en leur pances. si li estoit
tresgrant besoing davoir sur ce avis et conseil pour
lui fortifiyer contre ces olifans. Coment alixandre
fist faire homes darain et emplir de feu dont les oli
fans furent desconfis . viij^e. capitre.

Quant alixandre ot entendue la maniere de

ces olifans il fist tantost venir plusieurs maistres ou
uriers devant ly et leur comanda que tantost et sans
delay il luy feissent et forgaissent ou deus ou .iij. cens
estatues darain a la samblance domes touttes creuses
par dedens. la quelle coze fu tantost faitte. Dont fist
tantost mettre dedens ces estatues carbons espes de feu
tous ardans et les fist mettre sus roelz par engien et me
ner devant ses ostz pour ce que il savoit bien que les
olifans du roy porus seroient premierement mis en
la bataille et que il volroient ces homes englouttir il
esperoit que ensy en avenroit que il en avint. car quant
ce vint que touttes les batailles furent ordonnees et de
partie et daultre. desquelles batailles avoient de la
partie alixandre les persiens et mediens la premiere vi
rent ces olifans tout premiers atout leurs tours ain
si que par devant est dit. et au son des trompettes se
comencheirent a combattre premierement de tant ces
olifans qui se sentoient ferus de ceus qui estoient
devant yaux sen vinrent come tous foursenes en
levant hault leur boyaul quil ont pour gueulle
a ces homes darain devant dis qui tous plains de
feu estoient. et tellement les engoulloient que tous
entiers les avalloient. mais par la grant chaleur
du feu il sardoient tellement que il se laissoient
trebuchier et rompoient les colz les bras et les gam
bes a ceulx que il portoient tellement et si orriblement
que nulz ne vous saroit recorder le grant toullis que
ces bestes faisoient et veritablement elle donnerent
par le fait dessus dit tant dempechement a leur par
tie meismes que il recuprent plus grant damaige

par leurs bestes que ne firent les parthiens et mediens
et de ce fu porus tant esbahies que il ne savoit choisir
ne en ly ne pooit penser coment ne par quel tour ces
bestes se tempestoient ensi elles meismes. Apres les
batailles de ces olifans miserablement desconfis vin
rent ceux des charios armes mais il furent tellement
tellement rechups que apaines ung seul en escapa
que tous ne fuissent ars par le feu gregois que les gens
alixandre firent et getterent sur eux. et toutteffois nous
dist lystoire que en tous les fais darmes. fais estoit
toudis ly roy alixandre premiers et par plusieurs
fois euissent este les parthiens et medyens de boutes
se neuist estet le grant hardement et valeur dudit
alixandre. car les indois estoient si tresgrant nombre
et se se combatoient par tant de manieres que ce se
roit une treslonghe coze a dire et a recorder. Et come
nous avons ia dit lystoire nous tesmongne que la
bataille dura par le terme de .xv. iours continuelx que
quant ce venoit au nuit casain se retirayoit a ses
tentes et dormoient tresdrues iusques a lendemain
que il sen revenoient lun contre lautre.

Coment le roy alixandre desconfi porus et coment
il prist sa cite. dist listoire. viij. Capitre.

Vous poes bien penser et croire que en une telle
bataille si longhement durant y ot une telle mor
talite et de coste et daultre et que la couvint morir
et deffiner maint vaillant et puissant homes darmes.
et sans nulle doubte ossy fist il. Toutteffois par le
bon effort et hardement du roy alixandre finablement
la desconfiture tourna sus les Indois tellement que

il sen comenchierent a fuir par grandes et innume
rables compaignies les vns dont il estoient venus et
les aultres ou il pooient mieux. Et quant porus vit
che grant meschief qui ly couroit sus adont sapercut
il que le demourer ly poroit tourner a anuy. si se tour
na atant de la bataille et entra en vne grande forest
pour soy rechepuoir et sauuer auecq aucuns de ses
barons. Mais alixandre ne volt oncques souffrir
que on les sieuist. ains veult que on se reposast. car
comme il disoit il en estoit bien heure. si se herbega
illuec atout son ost et la en la ditte place rendi grace
et loenge a dieu de la belle victore que par sa grasce il
luy auoit done a ce comenchement. Apres lequel sa
crefice fait il fist enterer aucuns grans barons et des
gregois et des indois qui mors estoient en la bataille
moult hounourablement et ossy fist il touttes aultres
manieres domes casqun selonc son estat et que il pooit
penser que sa valeur auoit estet. Ches cozes ainsi
faittes il sen ala vers la cite et le fist assaillir mais
il le prist tantost par forche darmes. et ossy ceulx
de la ditte cite ne sauoient que leur roy estoit deue
nus sy en furent plus tost conseillies a ycelle rendre.
ou a eux laissier prendre. Quant la ditte cite fu
prinse le Roy alixandre sen vint tout droit au pa
laix du roy porus ouquel il trouua tant de riquesce
que cest vne merueilleuse coze a louir dire. et samble
que ce soit adeuinaige et coze non creable. car ly
stoire dist que il y auoit .iiij. colombes de fin or en
tre lesquelles colombes auoit vne vigne pendant.
laquelle vigne ossy estoit de fin or. de laquelle vi

gnes les foeilles les branches les rachines estoient ossy
de fin or coulourees par emailliures ensy que estre
deuoient. Et la a celle vigne auoit grandes et grosses
grappes pendant dont les vnes estoient de fin cri
stal les aultres de fin perles gros comme le poch dun
home. les aultres de esmeraudes et les aultres de
fin saphirs. Item les parois dudit palais estoient
couuertes de lames de fin or. lesquelles parois estoient
tant bien aornees de perles de carboucles de esmerau
des et dimastices que merueilleuse cose estoit a re
garder. Item il y auoit vng aultre palais qui sap
pelloit le palais de la royne qui tous estoit diuoire et
y auoit vne cambre toutte de cypre et de ly ban. et les
gardes robes estoient de bresil et a lencontre dud. palaix
auoit grandes et grosses ymaiges dor qui soustenoient
vng arbre ouquel auoit pluiseurs branches et sus
casqune branche auoit pluiseurs manieres doisiaux
qui estoient tous de fin or et si estoient casqun oisiel
paint selonc sa nature. mais il auoient les pies
les becqs les ongles de fin cristal et sy estoient par
lieus moult richement adournes de perles et de pierres
precieuses et si estoient tellement fait par lart ma
gique que quant le Roy porus voloit que il les fai
soit chanter tous ensamble et casqun selonc sa nature.
mais en ce dit palaix trouua ledit alixandre tant
de vaissiaus dor et dargent de pierres precieuses et
de cristal que nulz ne le creroit se veut ne lauoit.
Et finablement nre hystore dist que il trouua en
le ditte cite tant dauoir et de richesses que quant il e
ot departit a son ost cest a dire a ses cheualiers et a

ses hõmes a casain selonc son estat tant et sy larghe
ment que tresbien il devoit souffire a casain. Si en
demoura il tant que meysme le roy alixandre ne
peust avoir que il fuist roy ou monde qui tant en
euist come il avoit et seullement du remanant q̃
il avoit detenut apres le parchon faitte a ses chlrs.

Comment alixandre envoya ses messages p devers la royne damassonne. xv. Capitre

Si apres tous ces departemens le roy alixadre
comanda a deus de ses barons cest assavoir a phelo
tomer et a phylotte que a tout. v. mille combatans
il sen allassent a touttes les cites de miuton pour savoir
leur estat et se rendre se voliont ou tenir contre sa
magesté et saucuns en estoient rebelles il leur coma
da que il les assausient et les mesissent a totalle des
truction mais les. ij. devant dis barons ne trou
verent oncques cite fortresce ne castiel qui leur mo
strast quelque resistence. ainchois partout la ou il
venoient il se rendoyent tous a alixandre. et se
mettoient eux et tous leurs avoirs en sa subiection
et seignourie et eulx come vaillant chevaliers a
lexemple de tous bons maistres les receptuoient beni
gnement et favourablement et en grant amour
paix les tenoient et mettoient. car ossy cheux les re
ceptuoient tant noblement en leur faisant toutte
lamour que il pooient que les devant dis barons
navoient cause ne action de faire aultrement q̃
il faisoient. apres les quelles coses ce veant alixã
dre et meismement la bonne obeissance que il luy
faisoient il se pourpensa que il envoieroit ses mes

saiges ou royalme damasonne qui pas trop long de
la nestoit si fist escripre ses lettres et puis les donna
aux messaiges en eulx enioindant que iamais ne ces
sassent tant que il venissent en amassonne lesquelz
le fisent ensi car il furent tant que il presenterent a
la royne olimpias lesdites lres et quant la royne les
tint elle les fist lire et trouva quelles disoient ce qui
sensieult et en pareille substance. Alixandre le men
dre des grecs fil du roy phe et la royne olimpias. a la
tresnoble royne damasonne salus et ioye nous vous
faisons assavoir que par layde de la vertu divine a
vecq leffort et le hardement de nos hõmes nous a
vons a nous submis le royalme de pce et une partie
de celuy dinde pour la quelle coze nous vo mandons
que tantost ces lres veues vous nous envoyes treu
et recongnissance que vous tenes vre terre de nous
la quelle coze se vous ne le faitte sachies que no
venrons a tel effort sur vous que nous submetterons
vre royalme a nous a vre detriement et damaige.

Comment la royne damasonne envoya ses lres au roy alixandre. xvj. Capitre

La royne damasonne oyans le contenut des lres
que le roy alixandre ly avoit envoyes fu ung petit
tourble et pour ce tout incontinent elle fist assambler
tout son conseil qui nestoit aultres fors de dames
et de damoiselles touttes vierges et pucelles moult
vaillans saiges et endoctrinees asquelles elle remostra
les lettres devant dtes sur lesquelles elles eulrẽ cõseil
que elles rescriroient au dit roy alixandre leurs lres
qui furent telles. A tresvictorieux prince et puissant

alixandre de macedone roys des roys et seigneur des se
gneur. calistoida royne damasonne forte preux et vail
lans et proex en touttes chevaleries plus que gens
du monde salut et joye nous faisons scavoir a la vo
stre victorial poissance. lestat et la maniere de nostre
realme affin que mieulx soyes coseillies anchois q
vous en prendes le fait que vous voles en prendre. sa
chies que nre habitation est en une isle de mer aviro
nee dune part dun flueue qui na comenchement
ne fin. Et daultre part avons une estroite entree p
on nous povons issir es montaignes qui sont p devers
vous. et somes de femes bien par nombre .iiij. fois
.ij. mille qui onques neusmes compaignie de homes
ne nul home nabita la ou nous somes. mais oultre
le fleuue daultre part et ceste cose nous avint une
fois par ung roy qui estoit roy de nre terre le quel a
tout tous les homes de nre royalme sen ala contre .j.
aultre roy la ou il et tous nos homes furent mis a
occision. Et quant nous femes seusmes la verite
de la mortalite de nos homes et de nos seigneurs no
establimes que iamais home ne peust entrer en nre
terre de la quelle ordonance avons ia si grant tampe
uset que il nest memore du contraire puis la ditte
ordonnance. Mais bien volons que vous sachies q
quant nous celebrons la feste de iupiter nous passos
le flueue et somes avecq les homes par lespasse de
xxx. iours et apres nous en retournons en nre terre.
Et sil avient que aucune de nous soit en chainte et
ayt enfant masle la mere le nourit .vij. ans et puis
lenvoie a son pere et se elle est fille elle demeure avec

sa mere toutte sa vie. Et pour che que nous avons
souvent guerre a pluseurs de nos voisins ou as au
tres nos faisons nous copper les senestres mamelles
pour mieulx porter lescu ens es armes. et pour che
nous appellent la gent amazonnes cest a dire femes
a une mamelle. Et quant nous debvons partir de
nre terre pour aler en ost nous eslisons de nos femes
cent fois .c.^m a cheval portant armes et le remain lais
sons nous pour garder lisle. Et adont yssons de nostre
terre iusques as montaignes pour la tuitation et def
fense dicelle. Et nos homes devant dis no sievent
et quant nous retournons de la bataille sensy est que
nous ayons victore il nous aorent. Et saucune de
nous muert en la bataille ou aultrement sa plus
prochainne parente a la succession de tous ses biens.
pour la quelle coze no vo loons et conseillons que de
non venir cobattre a nous. car se en ce vous nous ou
tres loenge nulle vous ne aries la cause seroit pour
ce que vous ne vous sanes cobatre fors a femes. Et se
nous vous poyesmes oultrer qui estes le plus poissat
home du monde nous en ariesmes grant victour
et grant loenge. sy nous samble que par ceste raiso
mieulx vous seroit de ce subseir que vous mettre ou pe
ril de a tel honte venir. et ce que vous faire en vouldres
nous remandes hastivement. car soyes certains que
se vous voles la bataille nous venons contre vous
iusques as montaignes pour vous combattre vous
et toutte vo puissance. quat ces lires furent escriptes
elles les delivrerent aux messaiges du roy alixan
dre en leur comandant que ycelles lires il delivrasset

a leur roy. sy le furent ensy car il ne cesserent se vin
rent iusques a leur seigneur et luy presenterent les lres.

Coment alixandre renuoya unes aultres lettres de responce a la royne des amazonnes .xvij. capit.

Incontinent que le roy alixandre tint les lres
de le royne des amazonnes il les fist lire en la psnce
de ses chevaliers et quant il ot entendut le tene
il comencha a sousrire. et demanda a aucuns de ses
chevaliers quel coze il leur en sambloit et tant que
cascun en disoit a sa maniere. finablement le roy q
se veoit obei du la plus grant partie du monde. dist
que celuy seroit une pour reproche se il nestoit ossy bin
obey de ces femes come il estoit de tant de noble ho
mes fors hardis et puissans dont ly pluiseurs le fai
soient par force et ly aultres par leur gre. Et pour ce
il fist tantost rescripre a la ditte royne unes aultres
lettres et y renuoya les messages qui a le dte royne
les presenterent de par le roy la quelle royne tantost
que elle les tint les fist lire et contenoient en substan
ce. A la noble royne des amazones et a tous leurs
amis alixandre mendre des gres filz du roy phe
et de la royne olimpias. salus et ioye nous avons
rechupes vos lres et veulles diligamment. sus lesqlles
nous vous respondons que puis que par le volente
de dieu nous avons les .iij. ptıes du monde submi
se a nre obeissance. cest assavoir europe auffricque
et asie. vergongne nous seroit se de vous ne poiesmes
venir a chief et a tous iours nous seroit ceste hote
reprochie mais pour ce que come il nous sable
par vos lres vous ameries mieux le repos de vous

et de nous se fesist par paix que par guerre. nous
vous loons et conseillons que vous vous garde de issir
as montaignes contre nous pour nostre pays perdre
et vo corps et vo pays mettre en peril. mais sil vo9
plaist vous passeres le fluue et venres la ou nous
somes et parleres a nous et ie vous promech et iure
que par moy ne par les miens n'aires grief de vos
corps ne amenrissement de vre avoir. Et ce tren q
vous nous renuoyeres soit de damoiselles ou de che
vaus nous recepuerons honnourablemet a lonew
de vous par condicion que quat il leur plaira a de
partir de nre compaignie ce sera a leur singuler com
mandemet et valeur de la quelle matere che que il
vous plaira a faire apres vostre appensement vous
feres. si le nous faittes hastiuement savoir. Quant
la royne ot luttes les lettres. si se conseilla as dames
qui illuecqs estoient et trouua en conseil que elle luy
envoieroit aucuns presens et treu. si appela deux de
ses pucelles et les fist appareillier moult richement.
et quant elles furent appareillies elle leur comanda
que elles en allassent par devers le roy alixandre a
tout grans presens que elle donna en charge.

Coment le royne damasonne envoya ses presens au roy alixandre. .xviij. Capitre.

Ne demoura gaires que les .ij. devant dittes
damoiselles vinrent et arriverent en lost du roy a
lixandre la ou moult elles furent regardees pour
leur biaute et pour leur noble atour de touttes ma
nieres de gens. si furent incontinent en grant ho
neur et reuerence des barons de lost en la psnce du

Roy alixandre li quelz elle saluerent de par le royne et
ly presenterent les presens que elles auoient amenet a
veuchi elles. lesquelz presens estoient telz. Premiere
ment. xl. cheuaulx sauuaiges. et xxx. sommiers
chargies de pailles et de soye. et. x. aultres sommiers
chargies dor et dargent. Adont alixandre remercia
moult grandement la royne en receptuant les pre
sens sy commanda prestement que les damoiselles
fuissent logies et honnourees tellement que nulle
reproce ny peuissent auoir sy le firent ensi les gre
gois si se reposerent les damoiselles iusques a len
demain a heure de prime que elles sapareillerent moult
honnourablement et richement et sen vinrent ou pa
laix par deuers le roy alixandre au quel elles se repre
senterent. et alors laisnee qui non auoit florce com
mencha sa raison de par sa roynne et dist en telle ma
niere. Tresgrans empereurs comme ainsy soit que par
la grant proesce qui est en vos barons cheualliers
et gens darmes aueuc la grant ayde que vous aues
par vostre largesche qui en vous est herbergie natu
rellement la quelle vous conduisies tousiours par
lordonnance de droitte discretion vous ayes submis
a vostre obeissance touttes les terres du monde fors
seullement les amazonnes dont ma tresredoubtee
dame calistrida tient a present le gouuernement. la quelle
sachant lemprinse que faire vollees a eult conseil
des bones de son realme lequel conseil a estet tellement
demenet que il leur a samblet et samble a touttes et
a ce se sont acordees que plus grant honneur ne leur
puelt aduenir que de auoir aliance et compaignie

a sy proedomme comme vous estes. pour la quelle cause
madicte tresredoubtee dame nous enuoye a vous
et vous offre de par nous a tenir son realme de vous
toutte vostre vie Et affin que de che soyes certains
tresgrans empereurs elle vous enuoye comme elle fera
cascun an de par nous le don tel que dame doit en
voier a son cheualyer. Cest laniel de son doit et a ces
mos elle sacqua ledit aniel de son aumonnier et le
presenta au roy le quel quant il le vit fu moult ioyeux
et non mie sans cause car il estoit tant bel et tant
riche que on ne se pooit saouler du regarder. Si dist
adont le roy moult liement Nous remerchions vostre
roynne de la bonne volentet que elle a a nous pour la
quelle cause nous le receptuons en nostre amour
et en nostre compaignie. Et tant quest aux tresus quelle
nous enuoye nous tenons nous a bien payes. Si
que si luy plaist de sa grasce elle viegne cha par deuers
nous pour furnir et passer les conuenences ainsy comme
elles sont deuisees de par nous et de par elle.

Coment le royne des amazonnes vint devers le roy
alixandre acompaignie de grant foison de dames et de
Quant les damoiselles [et] pucelles. xiv. capitre
orent entendue la parolle du roy elle se depar
tirent en prendant congiet moult honnourablement a
dont le roy les fist conduire tant que par raison devoit
souffir. si firent tant que elles revinrent en leurs tires
et tantost que elles furent la venues elles sen alerent
par devers leur royne ala quelle elle recorderent la vo
lente du roy. Et quant la royne sceult ce et quelle
vit que il convenoit que elle alast devers le roy elle fist
son appareil au mieux et au plus richement que fai
re peult. et quant tout che que mieux ly plot fu prest
elle se mist au chemin atout plus de mille pucelles.
Si fist tant que elle vint la ou alixandre se tenoit
mais quant les barons sceurent la venue de ceste dame
il leur vinrent alencontre a sy grant appareil et sy ho
nourablement que mieux on ne poroit. si les mene
rent par devers le roy. le quel tantost que il le sceult
vint contre elles et descendy les degres de son palais si les
rechupt moult honnourablement et grandement. A
pres la quelle reception il monterent ou palais a grant
ioye a grant pompes et a grant sollempnite. Et la se
merveilloient oultre mesure le roy et tous les barons
de la court de la tres grant biaulte faiticete et maintieng
dont elles touttes estoient aournees et veritablement
elles estoient aveuc ce tant richement atournees
et tant gentement que il sambloit que ce fussent
ymages fais pour regarder. et se ly chevalier estoient
esbahis de leur biaute faiticete parures atours et main

tieng encores estoient il plus esbahis de ce que elles si tres
bien scavoient chevauchier si appertement si radement
et sy gentement. et la royne et touttes les autres et sy
avoient si grans coursiers que cestoit belle coze a re
garder. et touttefois elles les savoient tant gentement
chevauchier et galopper que on ne trouvast home q
mieux le sceuist faire. la comencha une moult belle
et ioyeuse feste a leur venue car le roy avoit comandet
que on les honnourast tout le mieux que faire se pol
roit. la quelle feste dura. iij. iours tous entiers. et aves
quen ce faisant y eult pluiseurs amoureus trais fais
de ieux de chevaliers et de dames et pluiseurs belles
et douces parolles dittes dont nous nos tairons a present
Car ceux qui de telles oeuvres sevent parler scevent bien
coment on en a usaige de faire. Quant ce vint le. iiij^e.
iour la royne sen vint par devers le Roy et luy deman
da congiet en luy promettant que sil en avoit a faire
elle luy feroit ayde et souscours de mille pucelles a che
val par homage faisant de son regne. A ces parolles
et promesses. le remerchia le roy moult honourablement
et leur donna moult grans riches et nobles dons.
Apres lesquelles cozes ensy faittes et les sermens prins
de coste et dautre la ditte royne se party du roy et ly roys
le conduysi tout iusques hors de la cite et puis sen reto
rna en son palais. et la royne sen ala tant que par ses
iournees elle revint en son pays sy nous tairons atant
de ces dames et revenrons au roy porus dinde.
Coment alixandre se mist au sieuir porus qui sestoit
En ceste partie retrais ens es desers. xv. Capitres.
dist nostre hystoire que quant la royne de a

masonne se fu departie du roy alixandre. il ledit ali
xandre entendy que porus le roy dinde sen estoit fuis
a tout grans gens ens es desers dinde et la assambloit
tout son pooir pour de rechief combatre contre le roy
alixandre la quelle cose entendans ledit alixandre
prist avecq ly .xl. chevaliers du pays pour luy condu
ire ens es desers et puis sen yssy a tout son ost as
champs et se mist a le voye et allerent et chemmerent
tant que alentir du moys daoust que le soleil est mor
chant il entrerent en une terre deserte et moult sauc
lonneuse la ou il rechuprent moult de travcil mes
ment pour la chaleur du soleil et pour ce ossy quil ne
trouvoient point dyauwe douce mais trouvoient
grant quantite de serpens descorpions et daultres bestes
merveilleuses et venimeuses qui leur couroient sus.
pour la quelle cause il les convenoit aller tous armes
car ces bestes leur faisoient tant de mal souffrir que
a merveilles. Si estoient escauffes. tant par la caleur
devant ditte comme pour ce que il les convenoit aller et
chemmer que ly pluiseurs avoient et estoient tellement
marturyes de soif que il leur convenoit sounetefois
boire leur esclopt, et la ly pluiseurs mettoient en leur
bouches aucunes pieches de fer pour leur grant et ter
rible soif estanquier en ce martire la ou estoit le roy
et tout son ost vinrent selonc la rive dune riviere. la
quelle riviere il sievirent tant que il vinrent jusques
a une petitte isle qui en la ditte riviere estoit et en ceste
isle estoit ung castiel tous fais de chaynes ou quesnes
comme on diroit ung bouliuart lequel estoit avirones
de le riviere lequel avoit .iiij. estages de largue cest

a dire ung quart de lieuwe et a telle heure estoit il
environ .viij. heures du matin. Quant alixandre fu
aprochies de ce castiel. si getta sa veue celle part si
vit que il y avoit pluiseurs gens dedens dont comman
da alixandre que on leur demandast en langaige indie
ou il poroient trouver yauwe douche. Car del yauwe
de ce fluue ne pooient il boire pour la grant amertume
delle. Tantost que ceulx qui la estoient ensy que sus
les barbaquenes dudit castiel oyrent le vois de cheulx
qui parloient a eux il se mucheirent et ne respondirent
rien. Alixandre et les siens ce veans furent moult es
bahis et pour ce que sus la ditte riviere il ne veoit pont
ne planchque pour aller audit castiel ne nul quelconque
labouraige dedens lisle dont gens se peuissent deffendre
ou soustenir. comme tous esmerveillies de quoy il vivoient
commanda a aucuns de ses chevaliers que il entrassent
en lyauwe et a nou allassent savoir jusques au
castel le maintieng diceluy.

Comment alixandre perdy pluiseurs de ses chevaliers par

Les fantomes et par les dragōs z escorpions . xvi. capit͞e

Tantost que alixandre ot ce cōmande se despoul
lerent enuiron de xl. cheualiers lesquelz leur
espees en leur poing saillirent en la dicte riuiere et cō
mencherent a noer pour aler vers le castel mais cōme
il venissent ensy que au quart de la riuiere . lors sail
lirent de la riuiere une maniere de poissons qui sap
pellent ypotames et les deuorerent tous excepte
iiij. qui nestoyent mie sy hastes que les aultres les
quelz veans la desollation de leurs cōpaignons retō
nerent au plus hastiuement que il peulrent et quāt
alixandre vit ce il fu moult esbahys et encore plus dol
lans de ses bons cheualiers que il auoit perdut . Si se
party de la atout son ost et fist tant que enuiron .
vi. heures du iour meismes il vint dales ung estanc
qui auoit bien de long . xxiiij. estages cest a dire lieue
et demie . Et pour ce que le roy vit lyauwe clere doul
ce et sainne il fist son ost arester pour reprendre re
fection mais ainchois que il se mesissent a leur re
pos il fist copper pluiseurs quenes et aultres arbres qui
la estoient enuiron et mettre tout au tour de son ost
et puis quant ce vint au nuit il fist bouter le feu
ens . Adont fist il alumer plus de .iij. mille lampes z
quant tout fu ensy apparilliet il cōmanda que on
apparillast le souper si en fu ensi fait et lors se cōmen
cherent a asseoir au mengier mais ainsi cōme il pre
noient leur refection cōmencherēt a venir une tresgrāt
quantite descorpions pour boir a cel estanc ensy que
dusaige il auoient . Apres ces escorpions vinrent
une maniere daultre bestes que on nōme rapnes grā

des et grosses et terribles et puis apres grans et orribles
dragons tachies de diuerses couleurs lesquelz dragōs
ou serpens auoient arestes sour leur testes trenchans
cōme rasours et en venoient afflant tres terriblement
et tellement getterent leur alainne qui si trespuant et
infecte estoit que a paines le pooient porter ceulx de lost
et de fait en y ot pluiseurs qui en morurēt . Et a ceste
heure auderent bien morir tous cheulx de lost . la estoit
alixandre qui moult doulcement les reconfortoit en
disant . O mes tres vaillans compaignōs et cheua
liers ne vous desconfortes de rien mais faites ensy que
je feray . Et quant il ot ce dit il prist ung dart et ung
escu et sen vint baudement cōtre ces terribles bestes
et se cōmenchia a combatre a elles moult merueilleu
sement et quant ly cheualier virent la vaillandise
de luy si prirent leurs armes si coururēt a la batail
le la ou il en ochirent grant foison de leur lances z ossy
les pluiseurs de ces bestes sardirent ou feu deuāt dit
car elles auoient si grant destreche de soif que elles
ne sespargnoient point pour feu ne pour glaue ne pour
aultre chose . mais finablement alixandre et si cheualier
les desconfirent et en ochirent ung tresgrant nombre .
non obstant ce que lystore dist que alixandre y perdy
xx. cheualiers et .xxx. sergans . Apres ceste bataille ensy
que les grecqois se cuidoient reposer reuinrent une aul
tre maniere de bestes qui auoient les dos si durs que il
sambloit quant on frapoit sus que ce fuissent eglu
mes ne nullement les cheualiers ne leur pooient percher
les piaulx dont il estoient moult dollant et moult es
bahis . mais en y ot tant dars que le remain

ne greva gaires cheux de lost. car tantost que elles
venoient ou pooient venir a lyaue elle se boutoient
ens et la demouroient come se ce fuissent poissons.
Coment alixandre se cobati as lyons blans et grans
come corps de toriaux. puis as pors qui avoient grans
dens come dune cheutte de long as homes et as femes
sauvages qui avoient .vj. mains et une aultre terible
beste qui avoit .iij. cornes. xxij. capitres

Quant ces bestes a ces durs dos furent despecies les
quelles bestes il appelloient cancres et que lost
se cuidoit reposer. environ le .v. heure de la nuit vinrent
vent pour boire a cel estanc une maniere de blans lyons
grans et horribles come toriaux. lesquelz par tresgrant
crudelite coururent sus a ceux de lost. adont saillirent sus
touttes manieres de gens darmes qui se mirent au de
vant si se comencherent a combattre si furent tantost
ces bestes desconfittes. car les gens alixandre meisme les
perchoient de par en part de leur glaves mais verita
blement il ne se furent point si tost despeschies de ches
orribles lyons que il ressailli une maniere de pors sau
vaiges tresterribles. lesquelz avoient dens qui leur sail
loit hors de le geulle moult lons et moult trenchans
et come dist lystoire il avoient une coubite courte de lonc.
aveuc lesquelles bestes avoit homes et femes sauva
ges qui avoient cascun et cascune .vj. mains. Tout
tes lesquelles cozes se comencherent tellement a ferir en
lost a ochir et a deffouller les chevaux et les bestes del
ost. et ossy les homes darmes que il convint lost reculer.
car cestoit une amirable hydeur de le crudelite de ces pors
et creatures sauvaiges. Adont alixandre come home

plains de toutte proesche en escriant a ses homes se mist
au devant la targe embracie que nostre hystoire que
il fist tellement par sa valleur que ses gens reprinrent
ung tel cuer que ces terribles monstres furent desconfites
dont il en y ot tant dochises que sans nombre et ossy
y eult il pluiseur homes mors et ochis et sans nombre
de navres. Tantost apres ces .ij. cruelles batailles vint
sour lost une tresorrible beste de merveilleuse grandeur
plus grande et plus orrible et plus forte que ung olifant
la quelle beste avoit la teste noire come poore et sus sa
teste avoit .iij. cornes ensy que devant le front trenans
come espees seroient. Et ceste beste appelloient les indois
arine hayant le tirant. la quelle venoit a lyaue pour
boire. mais tantost quelle perchupt lost elle se feri ens
come une coze dervee. et la fist ung tel esparpellis do
mes darmes abatus. dont les ungz avoient les gambes
brisies les aultres les bras et les aultres le col. et les
aultres gettoient elles mors par terre et la estoit une
tresgrant amiration du destourbier que ceste beste fait
car listoire nous tesmongne que anchois quelle fuist
mise a fin elle ochist .xxvj. homes darmes et syen na
vra .lij. au darrain ce tant vaillant chevallier no
mes emenidus le duc darcade le ochist dont alixadre
fu moult joyeux. et ossy furent tous cheux de lost
apres la mort de la quelle beste yssirent du sauelon
ensy que dedens terre la ou lost estoit herbengie une
maniere de bestes que les indois appelloient corplis
lesquelles mengoient les gens mors et les bestes qu
elles mordoient moroient soudainnement mais as
homes elles ne faisoient nul mal. Aveucq ces bestes

reuinrent cauues soris ensi grandes come on diroit connins et auoient dens come on diroit des chiens lesquelles souris cauues frapoient les gens parmy le visage et leur firent moult de paine. Et quant ce vint vers laube du jour vint encore vne maniere doisiaulz grans ensy come on diroit huitours. lesquelz oisiaulz estoient de rouge couleur et auoient les becs et les pies nours sy sassirent autour del estant et commencerent aprendre les poissons ne nul mal ne firent a ceulx del ost.

Coment alixandre yssy des desers pour encontrer vers le roy porus qui faisoit son amas de gens darmes pour combattre le Roy alixandre. xviij. Capitres.

Tantost que le Roy perchut le iour il fist toutte maniere de gens arouter et fist que il yssy des desers sy entrerent en vne terre qui sappelloit la terre des bastimens la quelle terre estoit moult fertille et plainne de touttes richesses dor dargent et de moult daultre biens. Tantost que ceulx du pays seurent la venue du roy alixandre il sen vinrent ali et le rechuprent tresamiablement et ossi il les rechup a son obeissance et dist lystoire que les gens de ces pays sont moult petittes gens et foibles et ne font aultre labeur que draps de soye. si demoura le roy alixandre. xv. iours pour son ost et ses gens rafrechir. et pour repourueir de touttes choses qui leur estoit necessitet. et quant lost fu tresbien reposet adont fist alixandre remettre touttes manieres de gens darmes en leur lieux et desoubz leur banieres par belles ordonnances lauangarde deuant et les auant

garde deriere pour ce que bien sauoit que le roy porus estoit asses pres dilueqs a tout son peuple en tresgrant appareil et quant il ot ensy et au mieulx quil sot ses batailles ordonnees il comanda que on cheuauchast auant. si le firent ensy sy cheuaucherent tellement et sy habondament que il vinrent a. iij. mille pres de la bataille du Roy porus et que bien pooient veir les pourres et fumieres ly vns del aultre et ossy oir la grant friente. car sans nulle doubte il menoient si grant noise et si grant bruit que on les pooit oir de. iij. liewues lombardes loing. Porus le roy dinde veans le grant corage dont le roy alixandre estoit remplis qui radement lauoit sieuy et parmy ces grans et orribles desers fu moult esbahis et pensa maintenant que il enuoieroit deuers luy pour ce que ses aydes nestoient point encore venues a celle fin que pour auoir. j. respit de combattre tant seulement. xv. iours sy y enuoya tantost ses heraulz. lesquelz firent laquit de la besongne ensy que comandet leur fu. car il sen vinrent par deuant le roy alixandre et leur dirent de par le roy porus que sil estoit sy hardis que de soy sufrir le terme de xv. iours par condition que il aroit et luy et ses gens pain char et vin et touttes aultres coses qui leur seroient necessaires et de ce on luy donroit bon et seur sauf conduit pour aler ens es lieus la ou il leur plairoit. ledit Roy porus luy donroit mille coursiers tous aournes. v^c. cheuaulx tous chargies cest assauoir lun quart de pailles de soye lautre quart de piaulx de lieupars et de lyons lautre quart de fin or darabe. et

lautre quart de argent pur. Ite. ij. mille pucelles
ij. mille faucons mues et tant daultres cozes que
longhes seroient adire. le roy alixandre ce oant le
respondi que non mie pour lavoir promis il se suffer
roit volentiers mais tant seulement que ses gens
eussent marchiet de vivre competent il ne demandoit
aultre cose. car il ne doubtoit point tant le roy porus
que il ne luy veulsist bien faire ce plaisir quil eudvist
tout son peuple assamble. car il disoit plus en para
et plus tos en serons quittes et despeschies.

Coment alixandre en ala veir le roy porus mes
chins pour acheter vivres et aultres manieres de
choses. xxviij. capitre

Les treuwes donees et
acordees de partie et daultre et les pleges do
nes vint volente au roy alixandre de aler veir le
roy porus en sa cite si se desvesti maintenant de ses
abis royaulx et vesti les habis dun povre labour
que il trouva ou dun povre marchant. et quat il

fu desguises a sa volente il prist ung sacq et monta
sus une jument et puis se mist au chemin se fist
tant que il vint en la cite en la quelle porus estoit
la quelle cite come dit est e nre hystore sappelloit bau
tir. et a celle heure que le roy alixandre entra e la
cite le roy porus aloit dun lieu en ung aultre sique
en trespassant parmy une rue il vit le roy alixandre
mais il ne le congneut mie si le fist maintenat appeller
pour ce que bien pensa que cestoit ung des pourveus
ou marchans de lost alixandre. Quant le roy alixa
dre fu venus en la pnce du roy porus il luy fist re
uerence et honeur asses nidelettement monstrant
que il estoit simples homs et adont porus luy dema
da plusieurs coses et le roy alixandre luy respondy
plusieurs choses au mieulx quil peut tousiours soy
couvrant mais ment manis il luy demanda entre
les aultres demandes se il congnissoit bien le roy
alixandre. A ces mos luy respondy alixandre que
oyl tresbien ossy bien disoit il que home qui soit vivat
car souventefois disoit il est avenut que il sest de
rangnes amoy ossy favourablement que a home
de sa court. Car je lay disoit il par si grant tamps co
paignet en mon office faisant que il me doit p raison
congnoistre ossy bien que je fay ly. et pour ce si respo
di porus. pour che que si tresbien le congnuissies sil vo
plaist vous le me salueres et ly dires de par moy que se
fortune et les dieux me donnet que je le puisse trou
ver en camp de bataille contre moy je luy toray la
teste de mon espee come a ung faulz larron bastart
te que il est. Adont alixandre qui ensy sooit blasmer

fu moult honteus. si respondi tresgrans empereres on ne gaaigne mie souvent granment ne home ne sauac est point en son preu de villonner et blasmer son a nemy. mais iespoir au plaisir des dieux que vous en feres bien. atant se departirent ly ungs del aultre et le roy alixandre en ala en la cite et acata chargier le col de sa iument de chair et daultres coses et puis sen retourna a ses chevaliers qui moult furent ioyeux de sa revenue si leur conta tout lestat du roy porus et de ses parolles et coment il lavoit manechiet en sa presence de luy trenchier sa teste se ensi estoit que fortune et les dieux lui vesissent tant prester de vigheur

Coment alixandre fu appelles de camp de bataille du roy porus en la grande bataille seconde. xvii. capitre

Des parolles du roy se comenchierent ly chlr de lost a rire au bon roy alixandre en luy notant que il comencoit ia a trambler de paour si sen galerent grant piece entre eux rient mains toudis songnoit alixandre de sa besongne come home tres prudent et ossi faisoit a lautre les le roy porus et tant que les .xv. iours de triewes furent acomplis et passes. si convint que casqune partie pour son honeur tenist son iour et dist nre hystoire en ceste partie que le roy porus avoit tant assamble de gens et si estranges que a paines en savoit on dire le nombre. Toutefois finablement il fist ses batailles ordonner moult chevaleireusement en sen vint contre les gregois lesquelz il ne trouva mie come enfans mais come home tres coragieus et hardis. car il recevent les indois au fer des lanches et au trenchant des espees tellement que a ceste premiere envaye en y ot tant dabattus et occis que a grant painne povoient les vivans ataindre les uns aux aultres et come dist nre hystoire porus et le roy alixandre furent les premiers de lune partie et de lautre qui comencerent la meslee. car il ioustcrent ly ungs a lautre si roydement que il firent voler leur lances par esclas. en apres la quelle iouste il mirent les mains as espees sy se comenchierent tellement a entreferir que il faisoient le feu et la flame saillir et des espees et des hyaumes et a ceste heure se ly chevallier ne fussent venus a la rescousse iamais lun del aultre ne se fussent departis se eust este lun mort et menet a desconfiture mais ly chlrs et ly homes darmes souscoururent leur seigneur casqun en droit soy. et se ferirent tellement casqun les uns contre les aultres que il convint que les .ii. roys eslongaissent veulsissent ou non ly un lautre et sachies de verite que a celle envaye il moustroient bien que il namoient mie granment ly ungs laultre car il sentrocioient sans nulle quelconques pite come feroient bestes mues et ces gregois que tant caus et boullans estoient frapoient mailloient et estiquoient sus ces indois quil sambloit que il fuissent carpentiers et que il abatesissent bos ou fevres qui forgaissent et se les gregois les assalloient radement et hardiment ossy se deffendient il vaillamment et puissanment. par quoy on puelt bien dire que le pestillence et le mortalite estoit bien grande si furent en ce point despuis le matin iusques a midy que on ne seust auquel en do

ner lonneur. Adont porus come homme plains de
tresgrant corage veans ses gens morir de touttes
pars et ossy estoit a celle heure vng tresgrant baron
de son ost qui sappelloit anmada. chilz sen vint
au plus pres quil polt dalixandre en abatant et
poussant cheuaulx et cheualiers par terre. Et quant
il vit et perchupt que le roy alixandre le pooit bien
oyr il sescria a haulte voix et dist a alixandre mal
apertient a empereur perdre son peuple en vain.
mais mieulx luy vaulsist pour acroistre son los.
que il qui est cause de la perdicion moustrast ses p
pres vertus et pour ce se tant tu yes ozes affin que
tant de gens ne muerent de ceste bataille et que ia
en sont mors fay ta gent retraire dune part et ie fe
ray les miens retraire dautre part. sy nous combat
tons nous. ij. tant seullement par tel condicion
que se tu me pues vaincre mon peuple et tout
mon regne sera tiens. et se ie te puis vaincre ton
peuple. et tes regnes seront miens. ceste coze disoit
porus pour ce que il auoit desplaisir de la petitesce
du roy alixandre qui tant petit estoit. car come
dient les hystores il nauoit que. iij. cubites de hault
et luy ledit porus estoit vng tresgrant puissant
et biaul cheualier mais il nauoit point bien estudyet
le poeterie de caton qui dist. Corporis exiguum vi
res contempnere noly. car se alixandre estoit de pe
titte estature si estoit il tant saige et tant soutil que
on faulsist bien a trouuer son pareil.

Coment le Roy alixandre rechupt porus a bataille
corps a corps. xxvij. capitre

Alixandre oans la parolle du roy porus come homme
plains de toutte proesce luy acorda sa requeste.
et la tantost sans plus darest il firent cesser les batail
les si prinrent les couuenances de la bataille corps
a corps ainsy que faire deuoient si se departirent ius
ques alendemain que ly doy roy se debuoient combatre.
Or vint alendemain si sarment cascun selonc ce que
mieulx trouua en son conseil et quant il furent armes
ilz ne demourerent gaires que il sen vinrent ou camp
la ou la bataille se debuoit faire. mais sachies que quant
il furent entres ou camp et que il sentreuirent seul a
seul il ny ot cheluy des deux quy ne queist en grant
effroy come ceulx qui bien sauoient que il couuenoit
que lun des deux partesist du camp ou mort ou recre
ant. mais pour ce que il veoyent que eulx propremet
auoient ce requis et que touttes leur gens auoient
la assamblez pour leur honneur et que obeir deuoient
accely auquel dieux donroit la victore la endroit. il mi
rent toutte paour arriere et embracerent les escus par
les enarmes auallerent les lances sur les arres feri
rent cheuaulx des esperons et ly cheuaulx qui estoient
fors et legiers sen allerent de tel radeur lun contre lau
tre qui sambloit que la terre tramblast desoubz leur
pies et de celle empainte le roy porus feri alixandre
tellement sur sa targe que il luy fist voller ius du col
emy le camp et alixandre pareillement assist sa lance
tellement en la barbiere du healme porus que veulsist
ou non il luy couuint widier les archons et trebuchier
emy la place et al aprochier des cheuaulx le cheual
alixandre hurta sy radement le cheual porus que

il le fist reuerser gambes leuees sus son maistre sy passa
tout oultre alixandre tant que son poindre dura. quant
son poindre fu faillis et que il se retourna il vit porus
que il se gisoit par terre sy sapensa que vergongne seroit
de luy ennair a cheual. et pour ce il mist tantost piet
a terre. porus qui ia estoit releues auisa que au querir
son healme luy estoit volles de la teste. si courru tantost
celle part si le reprist et le remist en sa teste. et ossy en
tereus que ledit porus entendoit a remettre son healme
alixandre courut reprendre sa targe et le remist a son col
adont saquerent il les espees trenchans come rasoirs et
en mettant les escus audeuant sen vinrent lun contre
lautre moustrant que il estoient tous .ij. cheualiers
esleus. car il comencherent tellement a ferir ly vngs
sus lautre que il nestoit home se il les veist quil ne
deist que cestoient .ij. vaillans homes. la faisoient il
le feu et la flambe sallir de leurs espees et des armeures
tellement que cestoit hydeur a veir tant que en ce grant
et dur assault auint vng cop que le roy porus leua
son espee en hault si le rauala si roydement sus le
roy alixandre qui lescu auoit gette audeuant que
dudit escu il trencha la moitie et le fist voller par terre
et de son healme abati flours et pierres precieuses tel
lement que la pesandeur du cop fist le roy alixandre
cliner veulsist ou non sus ses genoulz. et veritablement
porus en cuida bien a ce cop estre deliures. Quant
les gregois et macedoniois virent ce tant terrible
cop il furent si esbahis que il ne sorent que faire et
la comencherent a mener vng dueil tresmerueilleus.
et contre chou les indiens menoient tel ioye que cestoit

grant merueille. car lystoire dist que quant il virent
alixandre il comencherent a mener vne telle iubi
lation que toutte la compaignie en retentissoit et
le roy porus qui les oit audans audans que il se co
batissent retourna pour les regarder auquel retour
nement alixandre qui ia estoit releues et auoit
sespee leuee contre mon feri tellement et si rudement
parmy le healme du roy porus que ne healme ne
coiffe ne le garandy que il ne luy fendist toutte la
teste si que il luy fist la ceruelle espandre par dessus
la place. De le mort porus met en son
hystoire vincent le iacopin ensy que dit est. et ossy
fait vng aultre hystore appelle guillame. mais le
hystore que nous auons poursieuy en ceste oeure
de la quelle nous ne sauons lacteur. car elle est sans
title dist que porus ne fu point a celle heure ochis
du roy alixandre. mais se rendy a ly et fu grant temps
auecq ly cheuauchant parmy les deserts. la ou a
lixandre fu come vous orres chy apres. la ou il parla
as arbres du soleil et de la lune. apres lequel parle
ment des arbres la ditte hystoire sans title met que
porus oyans et entendans que alixandre ne viue
roit point longuement le assailli de camp ou quel
camp ledit porus fu ochis la quelle coze ie laisse
en la discretion des lisans. car quanque fuist tout
tefois se concordent les hystores que alixandre ocist
le Roy porus en vng camp de bataille corps a corps
Or reuenons a no pourpos.

Coment les indyens veulrent courir sus alixandre
pour la mort de leur seigneur vegier .xxviij. Capitre

Quant les barons dinde virent leur seigneur
mort il se cõmencheirent merueilleusement
a tourmenter et a dolour et la disoient entre eulx. il
nous vault mieulx tous morir ensamble aueucq
nostre seigneur que veir la desolacion de nos terres
et de nos gens. Et dont come tous foursenes ferirent
cheuaux des esperons que pour en aler sur le roy ali
xandre vengier leur seigneur. quant alixandre
vit que il sen vinrent par telle desrision luy qui ia
estoit remontes sus bucifal retourna vers eulx et leur
cõmencha a escrier en disant. ha seigneur indiien
quaues vous empense vous saues que vre seigneur
qui chy est ochis par son orgueil et par sa folle empri
se nest point mort par vous ne par vostre conseil.
et pour ce que point ne ly conseillaste ceste cose il
napertient point que vous portes la penitance a
uenir ly. ains veulx que vous soyes sauf et seurs
et touttes vos coses. et sauain de entre vous voelt re

tourner en son pays ou en sa terre faire le poelt seure
ment. Mais qui aueucq moy volra demourer et
moy acompaignier il sera honnoures de moy et
des miens tellement que par raison il sen deuera
tenir comptens et bien payes. Quant ly indyen
oirent alixandre parler si courtoisement. ilz getterent
tantost leurs armeures par terre. si se mirent to9
agenoulz deuant luy en luy priant merchy de
leur emprinse. et debonnairement il leur pardona.
dont il le cõmencheirent a loer et aprisier et finable
ment il le aourerent cõme se ce fuist dieux propre
ment. Des parolles virent les macedonois festier
et gracier leur roy. ausquelz alixandre cõmanda
que en la place la ou le camp auoit este il fesissent
tendre leur tentes et par especial la siene sus le ppre
lieu de la mort le roy porus. car illeucq veult il faire
sacrefice a nre seigneur de sa belle victore. lesquelz ta
tost acomplirent le cõmandemet du roy. car il fi
rent tantost touttes manieres de gens aprochier.
et tendre tous tref et touttes manieres de aucubes
et de pauillons. et par especial la tente du roy qui
estoit la plus belle qui a ce temps fuist ou monde
firent mettre sus le corps de porus qui la gisoit e
core tous estendus. Comẽt alixandre fist enterer
honnourablemẽt le Roy porus dinde en faisant sa
crefice a nostre seigneur. xxviij. capitres

Quant les choses furent appareillies alixandre
le noble et vaillant roy cõmencha son sacrefice a
faire ensi que dusage il auoit enuers nre seigneur
ou quel sacrefice faisant il fist enterer moult hon

nouvablement le roy porus. et quant il fu entrés
et que son sacrifice fu fais du tout a son plaisir le roy
comanda que touttes manieres de carpentiers de
machons de fosseurs et tous artifices fuissent assables.
car pour lamour et honneur du roy porus il veult ē
la ditte place faire une cite si en fu ensi fait et dist
nr̄e histore que le roy alixandre fu et demoura tant
en cely pais que la cite fu faitte et que elle fu peuplee.
et quant elle fu toutte parfaitte et que il y ot donet
nom il le dona a ung sien baron de macedonne qui
sapelloit ariste. Apres touttes lesquelles coses faittes
et acomplies. alixandre veullans veir et cerquier tou
tes les merveilles des desiers dinde de forces et des yalbues
comanda que on se pourveist grandement et puissam
ment de touttes manieres de vivres et dyalbues doul
ches. et ossy que cascun rapareillast ses armeures et
harnas au mieulz que faire le poroit. et sil estoit
nulz qui se plaindist daucune defaulte venist tost et
hastivement devers luy et on luy fera delivrer. adont
veissies ung tresgrant et merveilleux appareil come
gens sachans que il aloyent en plus grans perilz
que il navoient encore esteit. Quant alixandre vit
que touttes ces coses furent preste il prist avecq ly
en resjoïssant le quantite de son ost pluiseurs ba
rons dinde affin que par yceulx il fuissent coduis
et alors se comencha a mettre au chemin. si entrerēt
ens es desiers. la ou premierement il trouuerent au
cuns ymages. mais de quelles estoffes ou metal elles
estoient. lystoire ne le met point. ains dist tant seu
lement que elles avoient. vij. arbres de hault. et

ij. de larghe. et quant alixandre les vit il comanda q̄
elles fuissent perchies si les trouuerent creuses. et adōt
alixandre fist mettre dedens le creuse. mil. et. v^c. besans
dor. puis fist le trou restouper. mais la cause pour q̄
il fist ce. ie ne lay encore point trouvet. de la se parti
le roy et sen vint vers une haulte motaigne et ung
moult hault lieu sus lequel lieu sen estoient fuis
une grant quantite de gens que on appeloit cofides
qui bien estoient. ij. mille homes darmes quant
il virent que alixandre sourvint sur eux il sen vinrēt
contre ly pour ly deffendre la montaigne si comence
rent a getter et ruer tellement sus ces gregois que
il en faisoient li pluiseurs reverser par terre. Adont
alixandre come home plains de toutte vertu coman
da que cascun se mesist au monter en soy couvrant
de son escu lespee ou poing et se le sievuissent. et ly tout
devant fist tout que il vint iusques a eulx mais la
bataille qui tresaigre fu ne dura point longhement.
car il estoient peu au regart des gregois si furent
tantost desconfis. Chy apres sensieuent les grās
merveilles que alixandre trouua et ens es deserts
dinde. xviij. capitres.

Apres la coqueste de la devant ditte bataille
et des homes devant dis. alixandre comencha a che
vauchier avant si not mie granment alet que il
trouua une maniere de grandes pierres que les gēs
du pays appelloient les bones herculés et pour ce q̄
il voloit le fait de herculés surmonter il pensa mai
tenant que il passeroit les bonnes si comencha a che
vauchier oultre et toudis son ost avecq luy. et la

trouua vne maniere de gens que il subinist a son
obeissance asses legierement. car cestoient gens foy
bles et non armes en apres il entra en la terre des
ozasinis et des dasques que pareillement ossi il
subinist a ly. car cestoient ensy que gens sauuages
Ite ossy vne aultre maniere de gens qui sapelloyent
austiens canceestiens parsidiens et gangatriens
tous lesquelz en passant les forest et desers ou ces
habitoient qui nestoient aultre gens fors viuans
de char de bestes et des fruis des arbres et des herbes
il subiuga et mist a son obeissance et non mie de
merueille. car il nauoient aultres armeures deffe
sures que de piaux de bestes et descorce darbres dont
il se couuroient et armoient. et leurs armeures i
nasiues nestoient fors branches darbres que il
esrachoient des arbres pieres et caillaus et telles
manieres de coses. Apres les conquestes de ces gens
yssy alixandre par vng coste de ces desers et entra en
vng royalme moult grant et moult larghe. et la
ou il y auoit de moult belles cites. lequel royalme
sappelloit confite. mais quant ceulx du pays seul
re la venue dalixandre il se misrent tous ensamble
et sen vinrent contre ly a .ij. cens mille hommes
mais il furent tous desconfis et le plus grant
partie en demoura morte sur le camp. et la raison
pour quoy il furent si tost mis a desconfiture fu
pour ce que bien pau il sauoient de tel mestier.
Quant alixandre les ot desconfis et que il ot
touttes les cites a sa volente il se mist au che
min et entra en la terre de parapomenos. de la

quelle terre ossi il ot tantost subinis les paissans
et touttes les villes. car il se rendirent sans camp
ferir. de ceste terre se party le roy et entra en vne
terre la ou il faisoit moult froit et ny habitoit
ne beste ne gens pour la desertine du lieu du froit
et ossy il y faisoit si tres obscur que a tresgrant payne
se poient choisir les chilis ly vngz lautre. et en ce
desert furent il a tresgrant painne et a tresgrant
meschief lespasse de .vij. iours et droit au .viij.e iour
il widerent dont il furent moult ioyeux. car il se
trouuerent dales vne riuiere qui estoit tres caude selon
le quelle riuiere qui plainne estoit de serpens moult
terribles et bien larges. auoit au les de pardela ou
alixandre nestoit mie femmes qui merueilleusement
estoient laidement et ordement parees et vestues.
et touttefois a ce que il pooient choisir elles estoient
tresbelles femmes ne aueuc elles ilz ne veoyent nulz
hommes. ces femmes chy comme aduis leur estoit te
noient en leur mains espees et haces qui estoient
dor et dargent et non de fer. car comme ceux de nu
ion disoient elles nauoient nulz fers en leur tere.
alixandre veullans passer le fleuue pour aller a
elles ne pot pour la caleur du fleuue et meisme
ment pour les grans et orribles serpens qui
se tenoient oudit fleuue. et quant il vit ce il
les laissa atant et se party dilecq. si sen vint
deuers vng lieu en la senestre partie dinde la quel
le partie estoit ensi que palus et plains de ron
ses et despines moult poindans. Si luy auint
que en passant parmy il en yssi vne moult

merueilleuse beste qui estoit appellee ypotame
non mie proprement ypotame mais elle resam
bloit en aucune fachon la dessus dte ypotame. Car
la ditte beste auoit le pis come dun cocodrille et si
auoit les dens moult longz et moult agus et si
estoyent trenchans come rasoirs. mais a celle heure
que les gregois le virent elle aloit come vng lime
chon tardieuement. Tantost que elle perchupt
ches homes elle leur courut sus tellement que elle
ochist. ii. cheualiers. car nullement il ne le pooient
perchier de lanche quelle que fust ne despees si dure
estoit sa pel. Et pour ce il prindrent bastons par
lesquelz et desquelz il le baturent tant que il le ochi
rent. Apres la mort de la quelle beste il se mirent
ens es darraines forestz dinde. et la se reposerent
asses longhement sus vne riuiere qui sapelloit la
riuiere de beumar. car il nestoit reposes despuis
auoit il ia bien vng mois que il nauoient fait
que traueillier et cheminer

Comment alixandre desconfi pluseurs grans et orribles olifans femmes velues et cornues et moult dautres choses ....

Ainsi comme alixandre a tout son ost se re cap.
posoit en la place deuant ditte Il aduint vne
fois ainsi comme il estoient assis au disner que il
yssi de la foreste deuant ditte vne tresgrant quantite
dolifans qui sen venoient au fleuue come il auoient
acoustume. lesquelz olifans tantost quilz perchurent
lost des gregois et quil virent la multitude des cheuaux
et des hommes Il getterent vng tel cri que a paines
ceulx de lost ne sen fuirent de paour Alixandre qui
estoit au mengier Oant le terrible cri de ses bestes veant
la desordonnance de ses gens Se leua hastiuement et saul
ly sur son cheual Bucifal Et sen vint lespee ou poing
la ou ses gens estoient en grant freeur En especial ses
plus prueres chiez si leur dist en telle maniere O mes tres
chiers amis et compaignons vaillans cheualiers ne
vous vueillez esbahir pour ces bestes combien quelles

soient grant quantite. Car aussi legierement les vainquismes
nous que nous vainquismes les chiens Alixandre fait
tost venir tous les pors de lost & les faittes huter si quilles
sesfarent. Si faittes desclinquer trompettes & clairons Et
avec ce gettez chascun son cri au plus hault que faire se
porra Et je vous di que vous les verrez tourner a la fuitte
Si me suyvez et faittes come moy. Tantost le comman
dement fait & acomply Ces oliffans oirent ce terrible
cri que ceulx de lost ce misrent tous au retour et
a la fuitte Et le roy alixandre se mist a la chace & ses
chevaliers avec luy Et en occirent plusieurs & autres
eschaperent. Apres la quelle desconfiture alexandre fist
oster les dens aux bestes mortes pourtant que cestoit
le plus bel yvoire quil eust onques veu. Quant alix
se fu reposez a son plaisir il chevaucha & tant quil en
tra en une forest en la quelle il trouva femes par grans
troupeaux qui avoient cornes vestues de peaux de
bestes Si y avoit avec ces femes une maniere de
bestes quelles nourrissoient ainsi come chiens Et ces bestes ja
aprendoient elles a cachier as bestes sauvaiges dont elles
ces femes se nourrissoient mais quant ces femes ja
perchurent ces chevaulx & ces homes armes elles se fi
rent es forests plus parfont Si que quant alixan vit
ce il fist commandement a aucuns de ces chevaliers quilz les
sieuissent si le fisent ainsi tant quelz len prinrent trois
quil amenerent par devant le roy alixandre le quel le
fist demander en langaige indien coment elles vivoient
en ces forests ou il navoient quelque habitacion A ces
mots elles respondirent quelles demouroient tousjours
en ces forests & si vivoient de venison quelles prenoient

a leurs chiens. Si les laissa le roy aler en paix et dillec se
parti a tant & widda de la forest et entra en ung camp
assez plaisant fors ce que point nestoit habite. Mais
ilz norent mie grant foison ale quant ilz trouverent
ung fleuve qui couroit par my le devant dit camp ou
quel fleuve avoit pluseurs roseaux Entre lesquelx roseaux
ilz perchurent une grant quantite de femmes toutes
nues et velues. Mais ainsi que le roy approuchoit qui
ades alloit devant elles veans venir ce grant peuple se
ferirent toutes en leaue come ce se fussent poissons ne
onques puis ne samonstrerent tant que lost fut illec quant
le roy alixandre vit que point ne samonstroient il comenca
a chevauchier avant selon ledit fleuve. Si retrouva une
autre maniere de femmes qui merveilleusement avoient
les dens longs & leurs cheveux jusques as talons & tout
le remanant du corps velu. Tout ainsi comme on diroit
ung camel ou dun herchon Et si avoient a lendroit du
nombril cornes ainsi come une vache. Et pouoient bien
avoir xij pies de hault. Et ces femes ici se bouterent en
la riviere come les autres. Adonc alixandre laissa ce
fleuve et entra en une autre forest. Mais en passant
par my ceste forest ilz trouverent femmes quel appelloient
en la marche Janiares belles a merveilles lesquelles avoient
leurs cheveux de couleur dor & longs jusques a talons
lesquelz piez estoient comme piez de cheval et si avoient
environ vij piez de hault. Quant les macedonois et
gregois les virent si les commencierent a cachier & tant
quil en prinrent plusieurs & les amenerent devant
le roy alixandre qui moult se merveilla de leur beaute
Et par especial de la grace de leur chief qui tant estoit

belle et bien faitte que cestoit ung plaisir de veoir. Adonc
alixandre leur fist demander de leur estat en langaige
Indien lesquelles respondirent ainsi Nous ne yssons
onques nulles fois de la forest ne nous ne mengons
autre chose fors que fleurs et si ne buvons autre chose fors
la rousee qui chiet dessus ces fleurs comme roses et violettes
Ne onques a nulle heure nous navons ne trop froit ne
trop chault Et finablement onques ne perdons nostre
beaute par le envieillissement de nature ne autrement a tant
les laissa aler alixandre qui se parti de la dite forest et vint
en ung biau plain pour ce quil se vouloit reposer et son
ost rafreschir.

Comment alixandre et son peuple souffrirent de maulx par
les feux du ciel par les neges et par les pluies. xxxi. cap.

Tantost que le roy alexandre fut entrez ou camp et
que ces tentes furent drecies devers le vespre
approchier il commenda quon feist feu tout autour
de lost a telle fin que les bestes sauvaiges qui estoient
illec ne les empeschassent. Et ce fait se assirent au
mengier et mengierent et burent par grant loisir Apres
la quelle refection prinse ainsi quilz cuidoient reposer
environ xj. heures en la nuit se sleva ung vent si tres
orrible et grant quil porta toutes les tentes de lost par
terre la versees pitie des hommes qui leurs tentes re
tenoient a force Car autrement le vent qui grant
et horribles estoit eust les tentes portees au loings Et
encores avoit il ung autre grant meschief Car ce
vent leur soufloit les carbons et la flame de leur feu
si tres asprement par my eulx quilz ne se savoient ou met
tenir Car il les escaudoit et ardoit miserablement
Et adonc commencerent ceulx de lost a murmurer
merveilleusement disant entre eulx ce que dist lescrip
ture Merito hec patimur Nous souffrons ceste perte
et ceste pestillence a bonne cause. Car nous qui sommes
gens mortelz sommes entrez en la terre des dieux
outre leur gre que faire ne deussions. Adonc alixan
dre voiant ses gens ainsi murmurer les commencea gra
ment a reconforter en disant O tres vaillans chiers
amys leal compaignon ne vous vueillez troubler ne
esbahir pour ceste pestillence. Car sans nulle doubte
elle ne nous vient point de lire de dieu mais vient
par le ingalite du iour et de la nuit qui se fait aucu
nes fois Si est advenus ou endroit Et ainsi comme
alixandre reconfortoit son peuple le vent se commencea
a apaisier tant que plus ne venta Adonc ceulx de
lost recuellirent tentes et pavillons que le vent dessus
leur avoit abatu par terre Si se partirent dillec et
tant firent quilz vindrent en une valee ou il se hebergerent

Mais vng sien chiz qui gisoit sur le chemin come recru
ans tant par le froit z vielleße come par maladie
Quant alixandre le vit Il descendi de son cheual z fist
tant qui le leua sur son cheual z le mist entre ses bras
z le porta iusques a sa tente. Et lors le coucha en son
propre lit la ou il le fist tellement aisier quil fu tous
resaufer z reuint en sa force z vigueur. Quant il fu
reuenus en sante alixandre lui donna de moult beaux
dons en lui donnant congie de reuenir auec ses compai
gnons. Quant tout fut logie alixandre sentit que lair
commencoit a refroidier Et pource il commenda que
on feist tout autour de lost z deuant les tentes bons
feux Et ainsi come ilz le faisoient Il commenca tellemt
a negier quil sembloit que tout se deust perdre en la
nege Adonc alixandre doubtans que la nege ne sur
montast trop grandement commenda que chun se
mesist a marchier la nege Et fist pourmener toutes
les bestes de lost pour la nege plus caucquier Et a ce
les aida grandement les grans feux quilz auoient fais
Et par le chaleur du feu la nege se fondoit en plusieurs
lieux. Toutesfois de la froidure de la nege moururent
de la compaignie de lost v^c personnes Si les fist alix
enseuelir moult honnourablement en la place Or co
menca la nege a lascher z a fondre Mais soudainemt
commenca tant fort a plouuoir qui sembloit que le
monde deust finer par eaue Et tant plut que tou
te la nege qui par auant estoit chutte fut toute redui
te a sa nature Apres la quelle pluie vinrent une
manieres de nues plaines de feu et de flame Si
quil sembloit quelles ardissent les camps. Tantost

que alixandre vit ce il se getta a genoulx contre terre Et
illec au plus deuottement quil polt fist sa priere a nrs
tout puissant que de sa debonnaire z piteuse grace il lui pleusist
ces tourmens faire cesser Lesquelz tourmens apres sa
priere faitte se cesserent Adonc hastiuement z sans delay
Alixandre commenda que tantost dillec on se partesist
Si firent tant quil arriuerent en une terre qui sapelloit
ordrastes en la quelle habitent gens qui nont en eulx
quelque orgueil Ne aussi ilz ne se combatent onques nulle
fois a personne Ilz vont tous nudz Et nont autre ha
bitacion que caues quil ont ens es montaignes Et les
appellent ceulx denuiron nocfices qui vault a dire en nre
commun langaige gens allans nudz Il ont vng roy sur
eulx mais ilz nen de rien plus grant marchie que les au
tres fors seulement quil a nom de roy z quant il vient aul
cunes nouuelles en leur terre il sassemblent tous autour de leur
roy Et la se conseillent de la chose de leur prouffit

Comment le roy des nocfices enuoya par ses messages a
alixandre dire lestat de leur terre. xxvj cap
Quant le roy de cellui pais sceult que alixandre

estoit entrez en la terre il fist assembler de ses plus prinez
Et puis leur commenda quilz venissent par devers le roy
alixandre luy dire et noncer ce qui leur donna en charge
Si se partirent al message et sen et sen vinrent en lost tous
nudz et ne faisoient semblant nul de leur humanite cou
urir Or firent tant quilz vinrent en la presence du roy et luy
dirent en langue Indoise une telle raison la corruptible cho
se des necessites a alixandre lomme. Et faisons savoir q
nous avons entendu que nagaires de temps luy est venu
voulente de venir combatre a nous pour nous mettre a
son obeissance Si vous faisons savoir a tous qui estes pns
que a ce faire ne povez riens gaigner Et la cause est pour ce
que noz usaiges est de gaigner par pacience. la quelle vou
lons tellement porter et souffrir que jusques a la mort
dont puis quainsi est que de pacience nulz ne nous
vous povez clerement veoir que a nous combatre ne peut
nulz avoir honneur Et encores mains de prouffit pour ce
que nulle chose on ne peut tollir a nous ne oster a nous
Car nous navons autre chose fors ce que nature nous do
ne que nulz ne nous peut tollir Se la divine prudence
nen donne la puissance Et a tant se teult. Et quant alix
ot entendu la raison que cilz avoit comptee Si leur fist
que a eulx ne se vouloit point combatre Mais tant seule
ment en passant par my leur pais paisiblement vouloit
veoir leur maniere et ceulx qui ce entendirent retournerent
a tant par devers leur roy qui contens fu de la responce
Adonc entra alixandre ens ou pais Et quant il vit quilz ha
bitoient en caves et en roches il en fut durement esbahis Et
se tenoient les femmes dessevrees deulx qui aloient avec les
bestes Adonc leur fist demander Alixandre ou leurs sepultu

estoient Et il respondirent quilz navoient autres sepultu
tures fors autant quilz en veoient Et que bien devoit sou
fir au corps seul ce qui bien souffisoit au corps et a lame
ensemble Et quant alixandre vit leur grande pacience
Si leur fist dire quilz requesissent aucune chose et il leur
donroit A la quelle chose ilz respondirent que il leur don
nast Immortalite. Car de toutes autres choses estoient
tres riches Adonc alixandre leur fist respondre une raison
telle comme je soie moy mesmes mortel comment porroye
donner immortalite. Et alors ceulx respondirent ainsi
Puis quil dit quil est mortel pourquoy ne a quel cause
va il ainsi courant par my le monde en faisant tant de
manieres de maulx comme il fait A la quelle parolle res
pondi le roy alixandre. Ceste chose mest destinee de la sou
veraine providence A la quelle je suis obeissant comme
mensstre. Vous veez que la mer ne se trouble fors quant
le vent fiert ens Aussi ne me suis je onques nulles
fois fors quant la divine providence me smouvet au faire
ce que vous dites. Tres voulentiers et bien me plairoit de
reposer sil plaisoit a dieu tout puissant de souffrir Et
vous devez savoir que se toutes les gens du monde fus
sent dune qualite et entendement on ne congnoistroit
en nulle maniere valeur ne bonte Et quant le roy ot ce
dit il les laissa a tant aler Si passerent alixandre et
son ost tout oultre ceste terre tant quilz vinrent ainsi
que costiant ung fleuve que lescripture de lancien testa
ment appelle Ephison Et illec se logerent.

Comment alixandre envoya ses lres au roy des brachamens

Le roy alixandre vint logier a tout son ost xxxviii cap
selom le fleuve devant dit par devant de lautre part
du fleuve vng estrange peuple Au quel alixandre fist
demander quelz gens il estoient Et il respondirent a ceulx
quil estoient appellez brachamens. Quant alixandre vit
ce Il lui prist vne tresgrande voulente de passer outre le
fleuve Mais il ny sceurent onques trouver pont ne pla
que. Et encores il y avoit en la dicte riviere tant de sers
que nul hōme ne si osast bouter se tantost ne vouloit estre
devorez. Quant alixandre vit que nullement ne povoit
ledit fleuve passer il en fist appeller et achener aucune
et dire quil venissent hardiement iusques a lui Et en y
ot vng qui alors entra en vne nasselle dont parler de
ceulx Et quant il fu venus au roy alixandre le roy alix
lui bailla ses lettres z lui pria quil les portast a son roy le
quel promist que ainsi le feroit Mais premierement le roy
lui avoit fait demander comment le roy estoit appellez q pour

le mettre en la subscripcion de la lettre Quant cilz ot les lres
du roy il rentra dedens sa nacelle et fist tant qui rentra en
son pais et puis sen ala par devers son roy au quel il bailla
les lettres alixandre le quel les fist lire. Et contenoit telle
maniere de parler Alixandre ly mendres des gñz fil du roy
phelippe de macedoine et de la royne olimpias A dindimo roy
des brachamens salut z Joie Nous avons par maintesfois
oy dire que vostre maniere de vivre est moult dissimiles des
autres hōmes Et que par la terre ne par la mer vous ne dema
dez nulle aide. la quelle chose nous ne croions mie bonnemēt
Et toutesfois se ainsi est. Cest vsage de merveilles Pour la
quelle chose nous qui de noz maistres sommes apains afin que
nous ne disons vostre vie estre reprenable de bien vous prions
et requerons tant et si acertes que faire povons que vre plaisir
soit a nous faire savoir se vre vie est telle que la fame et
renōmee dicelle tesmoingne z crie. Et bien nous semble que
ceste requeste nous devez accorder Car en ce faisant vous ne
povez recevoir quelque domaige mais faire vostre prouffit
Et que vray soit vous savez que la chandelle esprinse peut
plusieurs chandelles alumer sans de riens amenrir la pmiere
lumiere Tout ainsi puet on en demonstrant son sens plusrs
hōmes saiges peut faire sans ce que sa bonte en soit de rien
amenrie La quelle chose nous esperons quil vous avenra
par lesclarissement dessusdit car se vre vie est telle que la
fame et renōmee en court Je suis celui qui suis prest et
appareillez de lensieuir. Car des mon enfance ay Je mis
mon estude a laprendre et faire choses qui convenablemēt
et par raison se doivent ou puent faire.

Comment le roy des brachamens renuoya ses lres au noble
roy alixandre. xxxiiii^e cap.

Quant lindimo ot entendu le mandement du roy
alixandre apres conseil prins a ses barons z amis
Il rescripuit unes autres lettres z les renuoya au roy alix
qui contenoient telle substance. Lindimo maistre des
brachamens au roy alixan salut z Joie Nous auons
entendu par tes lettres que tu desires a sauoir quelle
chose veult estre vraie sapience pour la quelle chose nous
congnoissons z sauons quen toy a grant entendemt
de science et de perfection dont nous tresioieux sommes
Car nous disons que celx est parfais qui sapience recong
gnoist Mais neantmoins pour ce quil nous semble
quil ne peut estre que vous puissez tenir la vie et la
maniere que nous auons et menons Et pour la me
doctrine qui tant est desseuree de lautre. Car le dieu que
vous aourez ce ne faisons nous mie Et la vie que nous
tenons vous ne tenez pas. Se vous voulsisse reqrir pdon
de vous rescripre la chose que vous nous auez prie car il
nous semble que moult peu vous pourroit prouffiter O:
ce non obstant ie vous rescripray ung petit de nre vie et
de noz vsaiges z non mie grant chose Et la cause si est po
ce que naurez loisir du lire pour les occupacions que vous
auez de bataille exerciter Mais pource que ne diez mie
q je le vous lesse a mander par enuie ce q je vous vueil ma
der conuenablement Je vous mende ce qui sensieut Entre
nous brachamens puremente z simplemet menons nre
vie Nul pechie faisons Ne ne voulons auoir plus que
raison de nature requiert. Toutes ces choses souffrons
z soustenons Et si laissons ce estre necessaire qui est trop
Quant alixandre ot leues les lettres dudit lindimo si pensa
maintenant quil lui renuoyeroit unes autres comme il fist
Et tantost fist rescripre unes lettres z les bailla aux
messaigers que pour reporter a leur roy comme il firent
z contenoient ces lettres ce qui sensieut Alixandre ly me
dre des gres filz du roy phelipe de macedoine z de la royne
olimpias A lindimo roy des brachamens salut z Joie
pource que vous dictes que vous estes bon Et a la cau
se de ce que en la partie du monde auez naturelment
vre siege ou li estrange ne peuent aler ne habiter la qlle
chose pour ce que aussi issir nen pouez qui vous est grant
mesaise comme il nous semble vous loez z prisiez dont
il sensieut selon vre doctrine que ceulx qui sont en chartre
tre sont eureux ou doiuent estre. Car tout ainsi quil y
demeurent ung temps y demourez vous a tousiours
Et ce que nre loy Juge sur les facteurs de mal il le vous
conuient par nature souffrir si peut sembler que ce qui
est dit sage a vous est a nous dit coulpable Et ainsi les

mesaises que vous souffrez nous les avons soubz les piez et bien nous semble. Car mieulx nous devons essaucer que ceulx ausquelz est perpetuel servage ordonne. Et neantmoins pour soustenir et souffrir ce que amender ne povez vous vous appellez philosophes. Mais selon vray entendement de raison et de justice vostre vie ne doit point estre appellee bien eureuse. Mais doit estre appellee tristement et mesaise. Apres toutes ces choses ainsi pourparlees et faictes le roy alixandre fist tantost venir les ouvriers de son ost et commenda que sans nul delay ilz drecassent la en ce lieu une colombe de marbre. En laquelle il commenda a escripre les lettres et les choses devant dictes. A celle fin que se jamais nul sembatoit en ce lieu quil eust memoire des choses devant dictes. Toutes lesquelles choses ainsi faites le roy alexandre a tout son ost se partit de lec. Si firent tant quil vinrent en ung camp qui estoit appellez Arara la ou ilz se logerent et reposerent.

Comment alixandre se combatit aux gayans et comment il trouva ung homme sauvage. xxxvij. cap.

Entour ce camp la ou alixandre et son ost estoient logies avoit une forest de moult haulz arbres merveilleusement lesquelz arbres portoient fruit dont vivoient une maniere de gens qui en ceste forest habitoient. lesquelz gens estoient a merveilles grans et gros de corps. Et sappelloient gayans. lesquelz gayans estoient vestus de peaulx de bestes sauvages quil prenoient entre eulx en la dicte forest. Or avint que ces gaians qui en ce bois estoient perceurent lost du roy alixandre. Et incontinent sassemblerent tellement quil furent bien sur le nombre de trois mille. Et quant il furent assemblez et habilliez de leurs pelices le mieulx quil porent aussi de escorces et de bonnes pierres dont il ruoient si fort quil en abatoient ung cheval ou ung cheval a chascun coup Il yssirent de celle forest et sen vindrent de tres grant puissance assaillir lost. Tantost que les chevaliers et escarguettes de lost les virent venir il se misrent au devant. Et commencerent a traire et de lancer leurs dars vers eulx. Et les gayans vous commencerent a getter les pierres alencontre. Si vous dis que la se commenca une tres mortelle occasion. Car les gaians gettoient si orribles cops quil abatoient chevaulx et chevaliers tout en ung mont. Et quant il vinrent a bras adont orent perdu les grigois Car il les abatoient par terre comme on fauqueroit bledz en aoust. Et tellement se combatirent a ce premier qui les en convint fuir. Quant le roy alixandre vit que ses gens sen fuioyent Si les fist tous ralier autour de lui Et a lors leur dist que tresttout a une fois il se escriassent au plus hault que faire pourroient comme il firent. Quant ces gaians dessusdis ouirent ces voix humaines que point navoient apris de la

grant hideur quil en auoient sen commencerent tous a
fuir vers la forest. Et adonc alixandre et ses gens tan
tost fer cheuaulx des esperons apres & ses cheualiers
auec luy. Si en occirent vne tresgrande quantite Et
comme dit vne hystoire il en y ot bien deux .vj^c. Mais
vne autre hystoire dit que cent .xlinj. Et des cheualiers
alixandre y ot occis comme dit vne hystoire .iij^c. sans les
sergans & lautre hystoire nen met que cent .xxvj. Si
men rapporte a ce qui en est et en la discrecion. En ceste
place demoura alixandre a tout son ost .iiij. iours Et en
ces .iiij. iours ceulx de lost cueillirent grant foison de ces fruis
de ces arbres pour eulx menger Car il estoient a merueilles
sauoureux. Et dist lestoire quil en vesquirent grant piece et
longue. Apres ces .iiij. iours se departi alixandre de la dicte place
a tout son ost & sen vint logier sur vng fleuue qui estoit oul
tre le forest deuant dicte. Mais ainsi comme ilz se logoient et
quil drecoient leurs tentes vint sur eulx vng merueilleux grant
homme & sembloit sauuaiges Et aussi estoit il car il estoit tous
vellus comme on diroit vng porc sauuaige.

Comment alixandre fist ardoir le sauuaige homme et comment
il entra ou val perilleux. xxxvj. cap.

Quant ceulx de lost virent venir vers eulx cest homme
si prinrent lances & glaiues & sen alerent contre
luy. Mais quant ceulz les vit venir il se tint tous quois
comme estatue. Et commencerent a parler a parler a
luy. Mais en nulle maniere il ne leur respondoit Et aus
si il nauoit onques oy homme parler Alixandre qui ceste
chose luy fut noncee vint tantost ceste part. Et comma
da a ses cheualiers quil le presissent Adonc se lancerent il
tout a vng faiz vers luy. Mais pour chose quil feissent
ne se mua en riens ains se tint tout ferme. Et afin quil
ne feist ce par aucun malice. Alixandre luy fist lier les
piez & les mains Et puis le menerent en leur ost Quant
ce vint que alixandre ot prinse sa refeccion il commanda
que on amenast cest homme sauuaige deuant luy comme
il firent. Adonc alixandre luy fist demander Et en plusie
langaiges moult de choses mais a nulle riens il ne res
pondoit ne vng seul mot ne disoit. Alixandre adonc il
luy fist donner a mengier telle viande comme communement
mengoient gens de raison. Mais de nulles il ne menga
fors aucuns fruis que on luy mist deuant & daventure
item encores pour le mieulx examiner alixandre fist
deuestir vne pucelle toute nue & le fist mener deuant
luy. Mais tantost quil le vit il le ahersi a ses deux bras
et se commenca a tourner a toute la pucelle de vne part
Adonc alixandre commanda que on luy ostast la pucelle
comme fait fu. Mais sachiez que comme dist lestoire a
tresgrant paine le porent il oster. Et la gettoit vng si ter
rible cri que chascun en auoit paour & ce faisoit en velant
comme beste mue qui seroit hors de son naturel ses yssue

Et quant alixandre vit et que sesbahissoit merueilleuse-
ment de ses nature z figure pensans quen luy nauoit
raison ne entendement commenda que tantost on feist
drecier illec vne forte estaque A la quelle il fust moult bien
loiez z ars en vng feu et le firent ainsi les cheualiers Mais
sachiez que quant il senti le feu il mena vne tresmerueilleuse
z orrible pestillence. Apres la mort de ce tant terrible mo-
stre se deslogea le vaillant roy alixandre a tout son ost Si
trouuerent apres ce quil orent enuiron lespace de demy
iour vne montaigne la quelle ilz trespasserent z aualerent
vne vallee merueilleuse. Sainsi est que listore soit
veritable. Car nostre hystore qui est sans titre dist
que en icelle vallee auoit vne moult belle riuiere la plus
belle que on peust regarder Et pour sa beaute alixandre
commenda que on se logast illec sur le prarie qui moult
estoit plaisans. Quant il furent logies et que ce vint
enuiron mienuit Il commenca a faire vng temps si
tres terrible quil sembloit que le monde deust finir
de tonnoirres de fouldres dorages de pleuues z de gresil
si gros que ce sembloient grosses pierres qui cheissent
sur eulx. Et en ce gresil cheant venoient hideuses et
orribles flammes qui telle hideur z paour leur faisoit
quil ne se sauoient tenir Ains les faisoit tresbuchier
et estendre par terre. Et en ce peril et meschief furent
il iusques au iour dont il en yot plusieurs qui en
moururent.

Comment alixandre demoura tous seulz en la vallee perilleuse dist ma histore. xxxviij cap.

Quant ce vint que le iour fu venus z que celle ho-
rrible tempeste fu cessee Alixandre commenda
que on se deslogast. Adonc se commencerent a esmouuoir
et aller. Si cheminerent iusques a midi sans point
mettre de rief en leur chemin. Car quant ce vint a celle
heure de midi il se retrouuerent tous en la place ou il
auoient iut la nuit deuant. Si furent moult esbahis
z pensoient quelle chose se vouloit estre Adonc commanda
alixandre que on trouuast a vng autre coste che-
min. Mais quant il orent chemine ainsi que enuiron
deux heures apres nonne ilz se trouuerent encores en
la dite place pour la quelle chose sil furent esbahis
vous nen deuez auoir merueilles Alors alixandre co-
menda quil se reposassent et mengassent et sen yroit
tous seulz vers les montaignes pour sauoir sil y auoit
neuoit chemin ne sentier par ou il peussent aller hors

de celle vallee. Si se parti avant. Mais il y eut de ses
chevaliers qui le sievirent pour veoir quel fin il feroit
Aventure la porta asses pres dun peron ou quel peron
avoit lectres escriptes en telle maniere. Quiconques en
terra en ce camp soit seurs que Jamais nen istera Et
quant alixandre vit ce il fu si esbahis quil ne savoit q
faire. Et ainsi comme il visoit z pensoit en regardant
lescripture il choisi que de lautre coste du peron il y avoit
autres lectres gravees qui disoient. Qui en ce camp entre
ra a compaignie la compaignie se porra partir pour en y
lessier de son aer ung. Adonc alixandre qui ce regarda fu
ung peu reconfortes. Car il amoit plus quant seul de son
peuple que la il ne perist de faim quil navoit de lui meismes
Si se parti avant z sen revint vers ses compaignons qui
lattendoient en grant doubte. Tantost que alixandre fu
revenus et quil vit son peuple. Il commenca a larmoier
Et en larmoyant leur recorda ce quil avoit trouve. Quant
les chevaliers de lost entendirent la raison de leur roy
Il furent moult esbahis. Car cestoit forte chose a trou
ver que nul homme se voulsist de son gre abandonner a
mort. Si se commencerent a debatre les ungs aux autres
Alixandre veant que ses gens se dementoient par la
raison devant dicte monta sur ung eschafaut et leur dist
ainsi. O mes tres vaillans tous grans z petis qui
mavez este bon et leal compaignon Je vous remercie
tous de vostre bonne compaignie Je ne seroie pas bon
pasteur se mon corps Je ne mettoie en adventure pour
garder mes brebisettes. Et pour ce que Je vous vueil
rendre le merite de vostre bien fait vous vueil Je a to⁹
sauver les vies. Si vous fay a tous commendement

que vous vous mettez tous a la voie Car tout seul Je
demourray ycy En attendant que la bonne voulente du
souverain dieu sera faicte de moy Mais au departir Je
vous prie que vous vous tenez ensemble en amour et
en paix tant que vous serez chascun la ou estre voulsrez

Comment lost alixandre se parti de la vallee perilleuse et y
demoura tous seuls. xxxviii^e capitre.

Les vaillans chevaliers. Comme Emenidus tho
lomer danselins z moult dautres Oans alixan
ainsi parler commencierent tous en plorant a dire
Ha tres grans empereres ce que dictes ne se peut faire
Comment vous laisserons nous ycy qui tant de biens
nous avez fait que nul ne le saroit dire. Et certes no⁹
amerions mieulx a morir avec vous que en aller
sans vous Nous trouverons bien ung de nous dont
ce ne sera pas si grant dommaige comme ce seroit de
vous. Car de ceulx que vous nous laisez nous serez
comme a mre fin. Et ce pouez vous savoir comme quoy

vng corps sans chief ne peut viure Et comment donc
viuerons nous sans vous qui estes nre vie z susten
tacion z celluy par le quel toute la richesse et la ocrment
venue en homme de nous vient. Las sire que feront si
pouure cheualier que tousiours aues voulu monter et
exaucier quant vous trouuerez que leur corps se vallont
Certes il porront bien dire que leur temps est finez et
moult daultres paroles et teilles disoient il que ie laisse
Alixandre beans ces choses leur dist. Ha mi treschier
amy sans nulle doubte il ne sera autrement que iay dit
Mais sachiez que plus mest dure vostre desolacion et
anoy que nest la mort a la quelle Je me sens venus
par ma folle emprinse. Car tresbien ie la portasse se
a nulluy ne portast empeschement que a moy. Se vo
mettez au chemin et tost z hastiuemet car li vespres apro
che z ne vous reboutez point ou dangier de la nuit com
vous fustes la nuit passee. A ces mots se commencierent
a esmouuoir toutes manieres de gens et a partir mes
sil menoient grant deul et ne fait point a demander Car
sans nulle doubte Je cuide que nul homme ne le savoit bien
mettre par escript. Car comme vous deuez sauoir Quant
vng peuple a .i. seigneur quil ayme de telle amour quil
samoient on ne se doit point esmerueiller se il maine grant
deul quant il le pert Mais neantmoins ce quon ne peut
amender il le fault laissier. Or furent il tant que il furent
hors de la deuant dite tresmerueilleuse vallee. Et passe
rent vne montaigne tant quil vinrent en vng moult
moult largue plaine asses pres dung regart de mer.
Ou quel regart entroit vne riuiere deaue douce. Et illec
se logierent et amaserent. Et ilz tendirent leurs pauillons

Et mesmes le pauillon du roy. Mais ce fu en grant
me z plourer Ne onques toute la nuit il neurent Joie ne
iusques a lendemain despres que le roy alixandre reuint
a culx ainsi que ie vous diray sainsi est que nre histoire
sans tiltre contiengnent en soy verite

Comment le roy alixandre reuint a ses compaignons
dist nre histore. xxxiv^e cap.

Ainsi donc comme dit est demoura alixandre tos
seulx en la deuant dite vallee perilleuse Et
sil fut moult dolans et annoieux on nen doit point
auoir merueilles Car quant il lui souuenoit des
belles haultes z nobles victoires que il auoit menees
a effect des grans honneurs quil auoit eues Et mai
tenant il estoit ainsi maleureusemt detenus come
vng prisonnier ainsi come par vne fantosme ne trou
uer ne entendement sauoit la cause pour quoy Se non
que ce fust ennemi dennemi vous deuez croire que ce lui
perçoit z foroit le cuer iusques au vif Mais nonobstant

z prudent chevalier il se mist a genoulx en depriant son
vray createur que par sa pitie et debonnaire clemence
du moins puis que son plaisir estoit tel quil lui souffrist
ainsi meschamment morir z hors de la compaignie des ho
mes quil lui voulsist prendre pitie de son peuple Et le
tellement conduire z adviser quil peust la ou mieulx
lui sembloit estre bon retourner. Son bon cheval estoit
delez lui au quel il sembloit quil lui ennoyast de la deso
lacion de son seigneur. Et ainsi que ledit alixandre estoit
en tel estat commenca tellement a tonner z a esclarcir quil
sembloit que tout le ciel ou les corps celestiaux deussent
cheoir sur la terre et nompas seulement cheoir Mais aussi
toute la terre tresperser. La quelle terre trembloit z se de
gectoit tellement que alixandre cuidoit de heure en heure
que la terre le deust engloutir Et finablement il lui fut
advis que la terre se prist a ardoir Et de ceste ardeur yis
soit une puour tant horrible quil nestoit homme qui la
peust sentir sans une mortelle paine endurer. En la
quelle miserable paine toute la nuit estant le roy alixan
avoit tousdis ses mains jointes vers le ciel En deprint
son vray createur que de lui voulsist avoir pitie par sa
debonnaire clemence. Car disoit il je voy bien que il vous
a pleu sire que ie soie de mes maulx fais pugnis avant
ma mort. Et posé quil eust les mains jointes et a ge
noulx quant il povoit Neantmoins souvent le degecte
ment de la terre le faisoit estre en dens telle fois enverse
Et autrement le mieulx quil povoit. Et en ce touillis
lui advint quil vit une tres hideuse bataille de malins
esperis dont il ot une telle paour que il voulsist adonc estre
mors. Et a bien peu quil nyssi hors de son sens Et mesmes

bucifal son cheval de la terriblete que il oyoit z veoit se
laissa par plusieurs fois cheoir Apres la quelle terrible
orreur ne demoura gaires que le iour vint z que le
soleil commenca a rayer au quel rayement de soleil tou
tes les pestillences devant dictes se cesserent z dist mon
histoire quil les perdi sur mains despace que ung cerc
clos z ouvert z fut tant joieux quant il se vit quitte z
delivre de telz mortelz tourmens que nulz ne le vo
droit. Et pensa maintenant quil se mectroit en paine
de vuidier de celle maudicte vallee sil povoit Adonc sans
plus attendre Il saully sur son cheval bucifal z le comen
ca a esperonner z le dit camp a cerquier pour veoir la
ou il pourroit trouver la sieute de son ost Mais nullement
il ne povoit trouver la charriere dont il estoit moult
anoyeux Au dernier quant il ot grant piece che
vauchie Il vit a lencontre dune roche a maniere dune
cisterne ainsi que entaillie en la roche En la quelle cister
ne avoit une pierre en la quelle estoit enclos ung ma
ling espirit que les dieux y avoient iadis enclos pour
la destruccion du monde. La saprouchia le roy z entra
dedens mais il ny vit homme ne femme Et touteffois
le lieu estoit grant z ample Et ainsi que le roy estoit
dedens z quil regardoit dung lez z dautre Il oyt une
voix dont il ot moult grant paour Mais neantmoins
lui donna elle grant confort Car la dicte voix lui escri
ya par ou il vuideroit de la dicte place par condicion
que le roy ot couvent quil le desfermeroit de la pierre
ou il estoit Si le fist ainsi le roy Mais il nen saulli autre
chose fors une tres puant flaireur si grant z orrible que
le roy cuida crever Et yssi bien en haste de la cisterne

& frappa son cheual des esperons tant quil vint deuat
vne porte de pierre en la quelle auoit lettres escriptes
qui enseignoient a yssir de la dicte vallee perilleuse.

Comment alixandre fut grandement festies de ses ba
rons et de moult daultres choses. vl^e cap.

Tantost que le roy alixandre ot perchut les lettres
& leur contenu entendu il se mist au chemin de
lenseignement desdictes lettres Si trouuast tantost vng
sentier quil commenca a sieuir Mais il not mie gram
ale auat quant il trouua le cheuauchie de son ost ainsi
que au deualer de la montaigne Adonc comme tous res
confortez feri bucifal des esperons qui lemportoit si ra
dement que cestoit plaisir. Car il sembloit que le cheual
en fust aussi Joieux comme son maistre Et que vous
prolonge contenent le roy alixandre cheuaucha tant que entour
basses vespres il perchut tout son ost qui ne restoit mie
de la place ou le Jour deuant il sestoient mis & logies Et
de fait il recongnut sa tente qui estoit comme dient les histoires

vne des belles tentes la ou roy ne prince se logast onques
En la quelle tente le roy sen vint tout droit en passant
par my son ost. Mais au passer sil fu festies et ne fault
a demander. Car veritablement il y auoit vne telle presse
a sa venue pour le veoir & festier que on ne sauoit auquel
entendre. Ne a paines pour la Joie quil auoient sembloit
qui onques en leurs vies neussent receu ne mal ne doulour
Et dist mon hystoire que de la grant Joie quil auoient
Il en oublioient le boire & le mengier Mais faisoient feux
& festes ainsi que gens qui seroient nouuellement yssus
dauain seruage En ceste Joie & Jubilacion furent il toute
nuit. Et quant le roy alixandre fu refectionnez comme home
plain de toute sciencé sen ala par toutes les herbergeries
de lost pour veoir visiter & consoler ces capitaines barons
cheualiers & hommes darmes Et a chascun parloit si
benignement quil leur sembloit quil fussent en vng pa
radis Apres la quelle visitacion le roy sen retourna en
son tref et illec se reposa iusques a lendemain Quant ce
vint a lendemain et que les barons de lost furent tous
leuez le roy alixandre fist sacrifice a dieu qui par sa debo
naire pitie lauoit gette hors de la misere en la quelle il
auoit. Et en ce sacrifice faisant remonstroit a son peu
ple que qui auoit bonne fiance au dieu immortel il nestoit
pas possible quil peust venir a quelque male fin Apres
toutes ces choses faittes Alixandre fist toutes manieres
de tentes trousser et maler Et commenda que on se
mesist a la voie comme il firent. Si neurent grant piece
alle quant ilz virent deuant eulx. iiij grans hommes
moult anciens qui bien auoient xiiij piez de hault et
estoient vellus a la maniere dors. Et auoient vne

corne ainsi que de cerf ou front ⁊ si estoiet aussi noir comme meure. Et leurs yeulx luisans comme escarboucles. Quant ces iiij hommes virent lost approucher si commencerent a fuir moult radement. Et dist mon hystoire que onques ny ot cheual en lost qui nul en peust rataindre se non bucifal. Mais le roy qui estoit montez sur bucifal en ratamdy vng ⁊ le prist par la teste. Tantost qui le tint commenca tellemēt a crier que cestoit vne grande hide. Adonc les trois autres qui ce oirent se retournerent ⁊ virent que alixandre le tenoit. Si vindrent tantost vers lui pour le rescourre Et sans nulle doubte il eussent occis alixandre ⁊ son cheual se les cheualiers du roy ny fussent si tost venu. Mais il furent trop auironnez des diz cheualiers dont lun leur lancoit son espee les autres lances ⁊ espieux quil furent abatus par terre prins loyez ⁊ retenus Et de fait tous iiij menez en la tente du roy alixandre qui ja estoit dresce pour reposer

Comēt alixandre trouua vne fontaine ou le poisson aut reuenoit en vie se listore contient verité en soy

Quant Alixandre ot beut ⁊ mengie il comenda que on lui amenast ces hommes sauuages quil auoient pris comme fait fu. Et eulx venus illec le roy les fist araisonner de plusieurs langaiges Et tant quil entendirent lun. Et a cestui respondirent ⁊ dirent quil estoient tous quatre freres ⁊ natifs des parties dorient dune region dont ie nay point trouue le nom en listore. Et a ces mots leur fist le roy demander quel chose les auoit amenez en ces pays. Si respondirent que en leur pays auoit vng maistre astronomien qui leur auoit dit que en ce pays la ou il estoient venus il y auoit cent fontaines cestadire entre ces desers. entre lesquelles cent fontaines il en y auoit trois de tresgrant auctorite qui estoit telle. Premierement lune de ces trois estoit de telle nature que ja hōme tant fust viel ne sen baignast ⁊ beuist de leaue qui ne reuenist sur ses piez en laage de xxx. ans Secondement la seconde fontaine estoit de telle nature que homme ou femme qui dedens se baignast ne pouoit jamais morir. Mais celle fontaine ne se monstroit en lan que vne seule journee. Tiercement la tierce fontaine est de telle nature quelle rent la vie ⁊ toute sante corporelle. Et ces trois fontaines ont este la cause pour quoy nous venismes en ces desers Alixandre oans ces parolles fut moult esbahis et commenca en lui mesmes a penser se ce pouoit estre vray mais bien lui sembloit que oil. Car cellui qui tout auoit cree de neant pouoit mieulx aucune chose parfaire de matiere que de rien materie. Et pource il commenda que on se mesist a la voie en querant se par aucune aventure

on pourroit trouuer toutes lesdittes fontaines. Et co
menda que ly viellars fussent deslies et quil venissen
auec ceulx de lost seurement. Et se mesissent en pain
de trouuer lesdittes fontaines. Adonc se commencere
a esmouuoir toutes manieres de gens et a espardr
par my le desert. Si cheuaucherent toute iour sans
riens trouuer de quoy on doye parler. Quant ce vint
ainsi que vers le vespre il trouuerent vng petit ruiss
deaue moult clere et penserent que cestoit eaue de fon
taine. Si commencerent a aller encontre mont leaue
tant quilz trouuerent vne tresbelle clere fontaine. Si
se logerent illec. Quant li ost fu tous hebergiez et
le soupper appareillie il auint que les queux auoie
ja plaine vne caudiere de poisson. Et lauoient mis
asses pres de la ditte fontaine ainsi que dauenture.
Mais vng chien qui veoit ce poisson vint au cau
deron si en cuida happer vng pour son soupper. Le quy
qui ce aduisoit le commencea a escrier. Et lors le chien
qui ot paour sailly a lautre lez du caudeton dont il
aduint que en saillant il fist tumer le caudeton et
le poisson qui ens estoit tout ciut cheoir en le fontaine
au moins vne partie. Le queux qui aprocha pour
son poisson rescourre vint a la fontaine et vit que son
poisson noot aual leaue. Tantost quil le vit comme
tous eslrahis sen fuy deuers le roy et se getta a genoulz
disans. Tresgrans empereres il vous plaise venir
veoir merueilles. Car ie le vous monstreray telle
que ie croy que onques en vostre vie ne veistes la
pareille ainsi et ainsi est. Et quant le roy oyt ce il
et ses barons sen vinrent vistement a la fontaine. Et

regarderent le poisson qui ens estoit tout en vie. Mais
nullement il ne pouoient croire que autrefois il eust
este cuis. Adonc li queux prins de lautre prist de lautre
poisson qui estoit demourez oudit caudeton et le mist
de rechief en la fontaine. Le quel tantost quil y fut co
mencea a noer comme lautre. Et sembloit parfaitte
ment que ces poissons se iouassent les vns aux
autres. Quant alixandre vit ce il commenda que tous
les macons de lost venissent et que la incontinent en
uiron la ditte fontaine ilz feissent vne tour comme ilz
firent. Apres la quelle tour faitte se departy le roy alix
mais vne ystoire dit que auant quil se departist dillec
tandis tandis que les ouuriers faisoient la deuant
ditte tour il fist cerquier par ces deserts en plusieurs
lieux pour sauoir se aucunement il pourroit trou
uer les autres fontaines dont les viellars dessus
auoient dit au roy. Si dit en telle maniere quil ot
vng des cheualiers qui en trouua vne. Et estoit
telle qui ne sapparoit en lan que vne fois. Mais on
ques puis ilz cheualiers ny sot rassener dont le roy
alixandre fu si dolans quil fist enmurer le cheualier
en vne tour pourtant que autrement ne le pouoit
faire morir sil est vray soit. Mais listore vincent
ne guillaume nen parlent pas. Non obstant quilz
dient que toutes les merueilles que alixandre trou
ua et vit en inde ilz nont point escriptes. Si remettre
la matiere en la discretion des lisans.

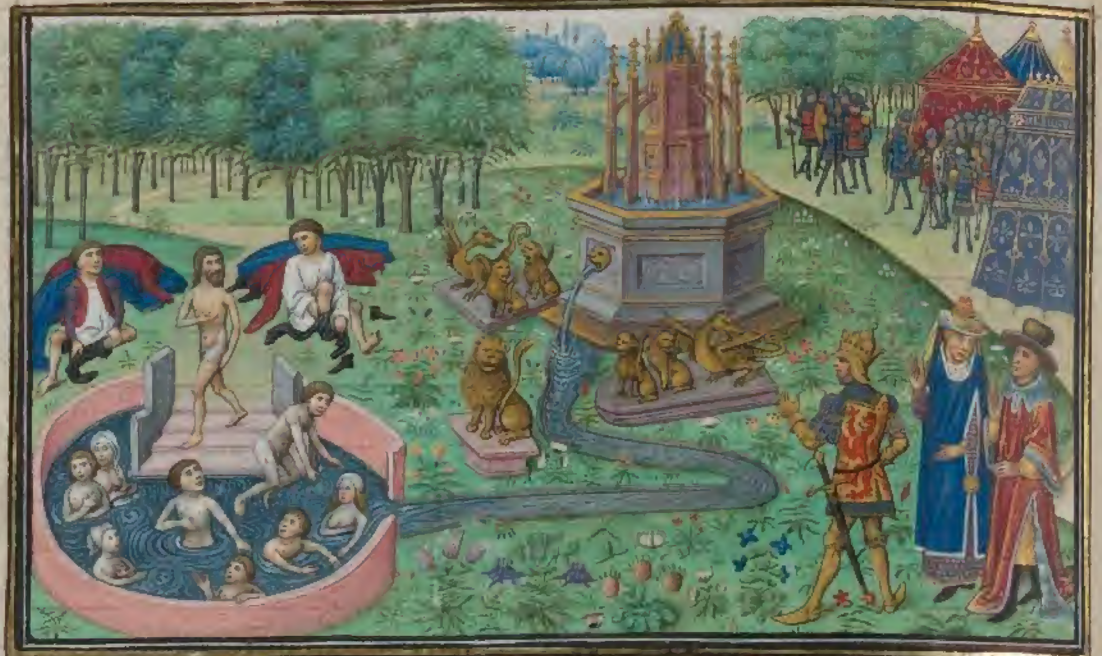

Comment mre histoire dist que alixandre trouua le fontaine de Jouuent. vlii^e cap.

Alixandre apres ce que il ot fait faire la tour de
quant dit est et quil se fut partis a tout son ost
il cheuaucha par my les desers Inde par quarante et
trois Jours ancois quil trouuast chose digne de me
moire. Tant quil entra en vne plaigne moult merueil
leuse. Car a lheure quil y entra il y faisoit tres lai...
Mais ainsi quil se cuidoit loger a tout son ost la terre
de dessoubz eulx commenca a getter flame Et a ceste
cause tantost quil se virent en se peril Ilz se deslogerent
et furent tant quil entrerent en vne autre moult mer
ueilleuse Car elle trembloit si fort quil sembloit quelle
deust fondre dessoubz eulx si ne oserent illec arrester
Mais cheuaucherent toute nuit a louenture En la
quelle nuit leur furent tant de mal vne maniere de
de serpens et de dragons couleuures quilz menerent on
ques tant de paine Apres les quelz assaulx de serpens couleuures

Il entrerent ainsi que sur le soir en vng camp la ou il
se cuidoient reposer Mais vng grans oraiges se leua.
Et si se commenca li airs a espessir et a couurir de nuees
Et tant quil commenca a esclitrer et a tonner merueil
leusement et finablement a plouuoir tres terriblement
la quelle pluie estoit rouge comme sang et si rouge que
tout ce qui estoit en lost bestes gens et autres choses sem
bloient estre tous couuers de sang. Quant alixandre
vit la terrible pestillence il fut moult dolans et esbahy
Si descendi jus de son cheual et pria a dieu que par sa piteuse
clemence il lui pleust ceste pestillence faire cesser Apres
la quelle priere ne demoura guaires que le temps se cessa
Quant alixandre vit que le temps fut aquoisiez il fut
moult joyeux et non mie sans cause Si sen vint a ses
cheualiers et a ses hommes si les commenca a reconforter
Car ilz murmuroient merueilleusement contre lui disans
sans se nous voulons cest homme sieuir le quel par son
fol hardement a courroucie les dieux et auons entre en
leurs manssions Il nous fera tous morir et pour ceste
cause sen vint alixandre au deuant en eulx reconfortant
disant O my vaillant cheualier et compaignon Ne vous
doubtez en riens. Je spoir que au plaisir de dieu que apres
ceste pestillence nous aurons grande consolacion Car vous
auez de coustume selon le cours de nature Apres grans
bruines viennent biaux et clers temps Pourquoy se nous
auons souffert les impressions de lair nous ne nous
deuons point esbahir. Car nature est de telle possibilite
selon la disposicion diuine quil conuient apparoir ce quelle
engendre en quelque lieu que ce soit Quant alixandre
ot son peuple reconforte et quil furent rescomfortes Il fist

commandement que on se meist a la voie comme Ilz furet
z commencerent a chevauchier par moult de plaisans
lieux desquelz nous nous taisons. Car il nya riens di
gne de memoire finablement tant chevaucherent quil
vindrent en une moult belle champaigne en laquelle
avoit moult de belles flores de tres plaisans z oudorans
flours Et en ce camp avoit plusieurs petis arbrisseaux
tous chargiez de fruis tant souef flairans que onques
baumes ne enciens ny comparast dont ilz furent moult
Joyeulx z se commencerent toutes manieres de gens a
espandre par my ce camp z queillir toutes manieres de
viollettes roses z autres flours pour loudeur desquelles
Il estoient si refectionnez que de quelque travail faim ne
soif quilz eussent par ci devant souffert ne leur souve
noit Et illec en ce camp commenda alixandre que on se
logast Si le furent tres voulentiers Car le lieu estoit tres
delictable. Or commencerent ilz a eulx logier z a drecier
leur tentes Et mesmes la tente du roy Et quant il orent
tout fait le roy alixandre commenda a aucuns de ses
chevaliers quil encerchassent le grandeur de ceste tant
plaisant champaigne si le furent ainsi dont il advint
quilz trouverent entre plusieurs grans arbres ainsi
que ou milieu dudit camp une moult belle fontaine
clere z luisant grandement z puissamment sourdant
Et dist listoire que au devant de ceste fontaine avoit
ung lion de fin or par ou ceste fontaine passoit ainsi
que par conduit Et a lenviron dudit lyon en avoit
quatre autres ainsi que pour le garde dicelui avec ij
dragons qui moult sembloient estre orribles au veou
sil eussent este vif Mais il y estoient entailliez par aucu

art magique pour aucunes certaines causes que
listoire dit Cestoit pour le fil dune dieuesse qui ia
dis si estoit baingne outre le gre des dieux Et cy dit
mre histoire que leaue de ceste fontaine estoit de telle
nature que elle gardoit lomme de tout venin z de tou
te poison quelle quelle fust Et dit encore que ladicte
fontaine estoit maconnee de pierre comme de cristal
Mais les bourdeures du cristal estoient de fin or la
quelle fontaine ainsi trouvee fut tantost nuncie au
roy qui incontinent vint celle part Si regarda et
advisa le lieu z la maniere du lieu dont il fu moult
esbahy z joyeux z pource il commenda que sa tente
fust illec aportee z que lost se logast tout au plus
pres de luy Si le furent ainsi Or dit mre ystoire que le
roy fist commendement sur paine de mort que nul
a la fontaine ne fist quelque desplaisir ne que riens
on ny desrobast Et ce faisoit il pour lor dont la fon
taine estoit tant bien adournee a lenviron Mais
des fruis des arbres z des fleurs leur habandonnoit
il prendre a leur voulente. Car il y avoit avec alix
deux anciens hommes qui ce lieu conseillerent en la
champaigne devant dicte qui moult estoit belle et
laquelle faisoit moult bel z chault Si advint ainsi q
daventure aucuns hommes de lost alerent au rieu
de la fontaine au quel rieu Ilz se laverent z baigne
rent mais mre ystoire dist que entre ces hommes en
y avoit aucuns moult anciens lesquelz quant il
se furent lavez z baignez en la dicte riviere ilz furent
remis en toute sante corporelle Et sembloit quil neus
sent que xxx ans daage. Et quant il virent ce [illegible]

ny ot en tout lost malade ne enferme ancien ne per
sonne qui eust mestier de lauer qui ne se lauast et
baignast. Et mesmes ceulx qui affaire nen auoiet
si se lauoient il dont tout lost fu tellement remis en
sante corporelle que on ny eust point trouue nulle q̃l
conque enfermete en personne qui y fust Et ceste
fontaine dist une histoire q̃lle venoit de paradis terrestre
p entre deux riuieres quilz nōmoient eufraten et tigre
Quāt le roy alix et toute sa gent tāt hōmes cōme femmes
se furēt tresbien refectionnez Il appella les deux anciēs
hōmes deuāt diz Et leur demanda se aucūe chose Il
sauoient par ces forestes et desers quil neussent point
veu ne qui fust digne de veoir. Si lui respondirent q̃
assez pres dillec auoit une mlt grāt merueille Car il
y auoit deux arbres qui rendoient aux gens Respōce
de ce que il demandoient Et sappelloient li arbre du
soleil et de la lune.

Comment le roy alixandre sesmult pour parler aux ar
bres du soleil et de la lune. ꝟlvi^e cap.

Li rois alixandre oans ces nouuelles fu mlt
esbahys comment ce se pouoit faire que deux
arbres parlassent Si lui vint maintenant adiés
que bien se pouoit faire. Car il sauoit plusieurs
ydoles par le monde faictes de main dommes cōme
darain de quemuir de bois ou dautres choses qui
rendoient responces as gens dont par plusforte
raison ces arbres qui nestoient dautrui cree q̃
de la souueraine maieste pardurable deuoient
encores mieulx la vertu auoir dessusdite. Siques
tantost comme celui qui desirant estoit de sau
la conclusion de son regne commenda que on se
deslogast. Car il vouloit aler plus auant mes
assez que les plusieurs se furent tres ennus Car
vlentiers fussent demourez en ceste terre po^r
la grant habondance des biens quil y trouuoiēt
Neantmoins pour acomplir le commendemēt
du roy il se conuint deslogier Apres le quel deslo
gement ilz commencerent a cheminer et tant
quil trouuerent une montaigne merueilleusemēt
haute que ceulx du pais appelloient le mōtaigne
damastee et contre ceste montaigne auoit degrez
par lesquelz on montoit amont Car autremēt
nul homme ny peust monter. Quant ilz furēt
venus dempres la dite montaigne Ilz aduiserēt
que audessus dicelle auoit une tresgrosse chaine
dor atachie et descendoit par selom les degrez iusq̃s
au pie de la montaigne mise illec comme pour
soy tenir et reposer en montant Et dist listore de
vincent quil y auoit trois mile et v^c degrez qui

tous estoient de saphirs moult riches le roy alixan
dre quant ceste grant montaigne ne volt mie que son ost
se travaillast de y monter & commenda que on se lo
gast & que on tendesist les tentes comme fait fu Tan
tost fu logiez le roy alixandre prist aucuns de ses barons
comme les plus privez & leur dist quil vouloit mon
ter la montaigne. Sur la quelle lui avoient les deux
viellars tesmoigniet estre les deux arbres qui ren
doient respons aux gens de leurs demandes Et
pour ce dist il tant seulement Entre nous ya mon
terons et verons veoir lestat du lieu Et a telle fin que
se nous trouvons les choses dessusdites estre verita
bles nul peuple ne nous donnet empeschement de
oir les aventures devinees que dieu a de nous
ordonne A ces mots commenca alixandre a monter
& ses barons avec lui comme il me semble tant seu
lement trois. Si monterent tellement quil trouve
rent ung tresriche palais du quel les portes et
les fenestres estoient de fin or Et appelloit on cestui
pallais le pallais du soleil. Illec assez pres de ce
pallais avoit ung temple tout dor devant les
portes du quel temple avoit une vigne dor sur
la quelle avoit grandes & grosses grapes de perles
& domdes qui moult estoient plaisans a regar
der Ainsi comme le roy regardoit ces deux biaux
edifices il se pensa quil entreroit ou palais pre
mierement si le fist ainsi. Tantost quil fut
dedens il vit ung homme gisant en ung moult
noble lit tout dor et estoit couvers dun palle dor
le quel homme estoit de tresgrant corpulence et

avoit la barbe & les cheveux tous blans Et jasoit
quil gesist si estoit il vestus dune moult noble
& riche vesture toute blanche. Et dist une ystoire
que ces homs ne vivoit que dencens & de baulsme
Quant alixandre & ses princes le virent si se ge
terent a genoulx & le aourerent comme se ce fust
dieux. Et aussi il leur sembloit bien que ce estoit
une chose divine. Tantost que cellui ancien hom
les vit. mes amis venistes vous ia pour veoir
les arbres sacrez du soleil & de la lune qui nous
donnent & anoncent les choses qui nous sont a
venir Donc le roy alixandre comme tout acom
pli de joie lui respondi Certes sire pour ceste cau
se vraiement venismes nous ycy si les verresmes
tresvoulentiers se vostre plaisir si vouloit assentir
Donc li respondi li preudoms. Se tu & tes princes
estes nez de male & de fumelle Il te couvient entrer
en ce lieu. Et alixandre lui respondi Nous sommes
nez de malle & de fumelle A ces mots se leva ly
anciens homs du lit ou il se gisoit & leur dist
Orcha messeigneurs il vous couvient oster
voz vestemens & cauchemens Et lors se commen
cerent a despouller Et quant ce fut fait si leur
dist Or me sieuez A ces mots se misrent il a
la voie apres lomme ancien Alixandre devant
Tholomee Antigonus & perdicas apres & le
sieuvirent Et le ancien homme entra en la forest
qui close estoit de merveilleuse facon En celle
forest trouverent arbres semblans aux lauriers
et oliviers lesquelz avoient plus de cent piez de

hault Et de ces arbres decouroit encens z baulsme
a grant largesse. Lors sen entrerent plus parfont
en la forest. Si trouuerent vng arbre durement
hault qui nauoit ne fueilles ne fruit sur le quel
arbre se seoit vng moult grant oisel qui auoit sur
sa teste vne creste semblable a vng paon Et auoit
les plumes du col resplendissans comme de fin or
Et si estoit de couleur de pourpre ou de rose. Quant
alixandre z ses barons virent cest oisel. Si demande
rent au preudomme qui les menoit quil leur dousist
dire quel oisel cestoit sur cest arbre Adonc leur dist
le preudomme. Cilz oiseaux est appellez fenix z de lui
na nul pareil en tout le monde z ne pensez quil viue
tousdis. Car il meurt mais tantost quil est mort
Il en resuscite vng autre par le vouloir du createur
Et vous diray comment. Quant cellui oiseaux a
acompli son cours de nature Il assemble sur vne treshaulte
montaigne qui est en arabe auantes branchetes de
bois sec en vng fardel Et illec sur ce bois par le ardeur
du soleil se debat tellement de ses elles que le feu si prent
Et en ce bois quil a assemblet Il se art z destruit. Au
demain que cest oisel est ars il vient en la cendre vng
oef. Et la est toute la iournee que nous disons la
seconde iournee et la tierce iournee cest oef se despiece
z en sault vng autre fenix qui ce propre iour sen
volle z sen vient en ce propre lieu yci la ou il se voit
de ce que il treuue sur ces haults arbres

Comment alixandre parla as arbres du soleil z de la lune
dist lestore. xlviii^e cap.

Quant le preudomme leur ot recorde ce que dit
est Il passerent plus auant en la forest Et
tant que il vinrent assez pres des arbres quil que
roient tant que perceuoir les pouoient Adonc sarresta
li preudoms z leur dist mes amis veez yci les arbres
quant vous les approcherez en grant humilite Et
regardez en hault z gardez que mot vous ne dictes
Mais quant vous les arez aourez z baisiez Adonc
pensez en vostre cuer la vostre demande z gardez que
de bouche vous ne le dictes ly arbres du soleil parlera
premier en langaige Indien Et en apres cestui de
la lune. Or allez z faictes ce quauez a faire Adonc
passa alixandre auant tout seul z sen vint deuant
les arbres Si les aoura z baisa en grant humilite
Et quant il ot ce fait Il commenca en lui mesmes
a penser sil conquesteroit tout le monde z se Jamais

il retourneroit en son pais de macedoine A la quelle
pensee respondirent les arbres comme cellui du soleil.
Alixandre Saches que tu seras sire de tout le monde
Mais Jamais tu ne verras ta terre de macedoine Car
tu trespasseras de ce siecle tantost apres lacomplissement
de ta conqueste. a tant se teult li arbre Apres respondi
li arbres de la lune Alixandre tu es pres de la fin de to
eage et cellui te desseurera du monde ou quel tu auras
plus de fiance Adonc commenca a penser alixandre
et dire en soy. Tres saintz arbres qui est celz qui me doit
desseurer de cestui monde Adonc lui dist li arbres du
soleil Se tu le savoies tu le occiroies Et par ainsi ne
se feroient mie les ordonnances qui de toy sont ordonnees
Si respondi li arbres de la lune. Besoing nest a homme
de savoir leure de sa mort ne comment Car Jamais pl
ne vivroit en Joye Et aussi sen courrouceroient les trois
deesses daventures qui sont trois seurs Cestassavoir
Cloto. Lachesis et Antropos Se nous mettiesmes empesche
ment en ce quelles ont ordonne et establi des choses
corruptibles Mais bien te dy que tu ne morras mie par
fer ainsi comme tu cuides mais par venin et en brief temps
Ne ta vie ne sera pas bien longue. Adonc vint avant
le preudomme et dist alixandre mon amy Il souffist ne
vueillez plus esmouvoir les arbres Car mal ten pour
roit venir Si te conseille que tu ten retournes a tant
Adonc li dist Alixandre quil estoit tout prest Non obst
que moult fust dolans de sa mort qui lui estoit si
sen revindrent tout le chemin quil avoient alle Et quant
il vindrent devant le devant dit pallais le preudoms
leur donna congie et puis entra en son pallais Et alix

et ses compaignons sen devalerent par les degrez devant
dis Et ne cesserent ce vindrent en lost ou il furent re
ceuz a moult grant joie. Et ne demoura gaires ce
dit listoire dist que la renommee couroit si fort aval
lost de la mort alixandre dont les arbres lui avoient
dit que chascun en parloit Pour la quelle cause comme
dit listoire sans celer met en ce pas ycy la mort de por
proposant que quant porus sceut que le roy ne povoit
vivre longuement Il le deffia de nouvel pensant que
par sa prouesse il seroit sire Mais il failli a ces fois
Car alixandre le mist a fin ainsi que vous avez oy
dessus. Si nous en tairons a tant et retournerons a
nostre propos

Comment alixandre envoia ses lettres a la royne can
dasse dist listoire. vl[v] capitre

Alixandres dont revenus en lost comme dit est
pensa quil estoit heure quil alast veoir la roy
ne candasse dont je vous ay autresfois parle Car

Il desiroit a veoir pour la tresgrande beaute delle Et
mesmement pour le tresgrant sens dont elle estoit re
plie. Si commenda que chascun se deslogast Et que
chascun se mesist au chemin comme il firent Et dist
listoire en ceste partie quilz cheminerent par le terme de
xv iours sans arrester nulle part Ou quel terme ilz ne
trouuerent chose qui face a ramenteuoir Quant ce vint
au bout des xv iours il entrerent en vne terre que sap
pelloit ou temps dadonc Tradiague z illec se logerent z
arresterent. Tantost que ceulx du pais sceurent que le
roy alixandre qui tout le monde conqueroit. Estoit si p̃s
leur voisin que ja il estoit entrez en leur terre Comme ceulx
qui ne vouloient rebeller sen vindrent contre lui z le recu
rent z festierent honnourablemẽt. Et lui furent presens
dõ de lyons de dragons de luppars z dautres bestes sau
uages Et dist nostre ystoire que en ce pais a vne mon
taigne moult fertile z plaine de tous biens Sur la qlle
auoit vne moult riche cite z puissant de toutes manieres
de pierres precieuses de la quelle cite estoit dame z royne
vne tresbelle puissante z sage dame nommee la royne
candasse dont auons autreffois parle. la quelle dame
candasse surnõmee cleofis auoit trois filz dont li aisne
auoit nom Candeaulus. le second marsipius Et le tiers
Candor. le quelz Candor auoit espousee le fille du roy
porus dinde Alixandres dont sachans quil estoit entre
ou pais de la deuant dicte dame lui rescripuy en telle
maniere. Alixandre li mendre des aires filz du roy phe
de macedoine z de la royne olimpias A candasse cleophis
royne de meroe salut z joie Nous vous faisons assauoir
que nous deuons sacrifier es montaignes au dieu amõ

Pour la quelle chose nous qui sommes tresdesirans de la
vostre compaignie et acointance pour la bonne renõmee
qui de vous est vous prions z requerons le plus amiable
ment que pouons que vre plaisir soit de venir vers nous
pour nous tenir compaignie oudit sacrefice faire ou lieu
susdit. Quant le royne tint les lectres du roy alixandre
z veu le contenu elle en fist rescripre vnes autres q̃ tãtost
elle renuoya au roy alixandre qui contenoient telle substãce

le contenu des lectres que le royne Candasse enuoya au roy
alixandre. xlvi^e cap

A tresp̃uissant z treshault empereur Alixandre roy
des rois. Candasse cleophis royne de meroe salut z
joie Nous vous faisons sauoir que nous auons receu
voz amiables lectres Esquelles estoit contenu que vous
nous pries daler sacrifier en vre compaignie aux mõtai
gnes au dieu amon Sur la quelle requeste nous faisõs
sauoir que a nous nest besoing de faire telle maniere
de sacrefice. Car nous tenons autre creance que vous ne

faites . la quelle est telle Nous creons en dieu le tout
puissant . Et Jasoit ce que vous cuidez que pour vre
dieu amon aiez eu victoire de ceulx de perse dinde z de
tous autres . Toutesfois nous sommes certaines que
ceste victoire ne vous a mie este donnee de vostre dieu
Amon comme cellui qui puissance na de le donner Mais
dieu le tout puissant de qui tout vient z naist le vous
a promis . Car sans son plaisir Jamais ny fussies
venus . Mais pour vous faire plaisir comme cellui q
digne en estes Nous envoions a vre dieu une couronne
dor aournee couronne desmeraudes z de perles Et avec ce
cent pourpres petis vj femmes iiij.c oliffans Et iiij peaux
de lupars En vous priant tresaffectueusement que
vous nous laissiez savoir se vous avez tout le monde
conquis z mis a vre obeissance z subiection Dieu vo
doint adies Joie z victoire Entre les messaiges que
la dicte royne envoya audit alixandre Il y ot ung pain
tre au quel elle commenda quil lui aportast la figure
du roy alixan Et que a ce il preist si bien garde quil
peust son empraincte mettre a son retour en ung mar
bre le quel marbre fesist son devoir Or vindrent les
messaiges devant diz au roy au roy alixandre a tout
les lettres de leur royne z les presens devant dit Si
sen vindrent tout droit a la tente du roy ou il furent
tresgrandement receus . Si furent leurs presens au
roy au quel il donnerent les lettres de la dame z les
presens apres Et quant le roy ot leues les lettres
z les presens moult honnourablement z liement Il
respondi aux messaiges en ceste maniere Mes amis
vous direz de par nous a ma dame vre royne q celle

et de ses dons nous nous tenons a paie . Et se de nous en
quelque maniere a affaire Il lui plaise le nous faire sa
voir Et nous lui aiderons en telle maniere que gre no
en sara Car a elle et aux siens nous voulons valoir e
toutes manieres raisonnables Apres ces choses le roy
commenda que les devant diz messaiges fussent aisiez de
tout ce qui leur estoit besoing . Et puis leur fist donner
de moult nobles dons z riches comme il avoit dusage .
Et quant il pleut aux messaiges il prinrent congie au
roy z aux barons de lost qui tresvoulentiers leur donna
Et se partirent a tant z firent tant qui retournerent a
leur dame a la quelle il recorderent toutes les parolles
devant dictes . Et lonneur que le roy alixandre leur avoit
fait Apres ne demoura gueres que le paintre devat dit
vint a la royne z lui presenta lymage quil avoit fait du
roy alixandre en ung marbre dont elle fut moult lie
z Joyeuse . Car cestoit le plus grant desir quelle avoit
que de veoir lestature et semblance dalixandre Et a
celle fin quelle en fust certaine elle fist venir aucuns
devant elle qui par maintesfois avoient veu alixand
z les mena en sa chambre ou elle avoit mis ceste yma
ge Et illec leur demanda au quel de ses enfans ceste
ymage ressembloit le mieulx . Et ce demandoit elle po
examiner son ymage dont aucuns respondirent que
a ses enfans ne ressembloit en riens lymage mais
sans nulle doubte onques chose ne ressembla mieux
autre que ceste ymage ressemble le roy alixandre de ces
mots fu la royne moult lie z en tint lymage en plus
grant chierte quelle ne faisoit par avant . Et par ceste
ymage recongnut elle le roy alixandre quant Il se deguisa

pour rescourre le femme de son aisne filz que vng autre roy
luy auoit oste comme vous orrez cy apres

Comment le roy des blites osta a Candiaulus sa femme z occist
plusieurs de ses hommes . xlvii.e cap.

Tandis que le roy alixandre estoit en le terre deuant dite
et quil se tenoit illec pour son ost refreschier z reposer
aussi le pourueoir et remunir de toutes choses dont il pooit
auoir mestier Aduint que plusieurs gens de icellui pais as
toient assemblez ainsi quil estoit dusage dan en an z rendre
sacrefice a leur dieu qui estoit le dieu Immortel En la quelle
assemblee z congregacion estoit Candiaulus le filz aisne
de la royne candasse acompaignie de sa femme Et menoit
en sa compaignie plus de xxx chevaliers sans les varles
z sergens Si aduint que le roy des blites qui bien sauoit
cest vsage sceut par ses espies que Candiaulus menoit sa
femme a ceste feste la quelle femme ledit roy amoit tresar
demment Et ne desiroit autre chose en ceste monde que lamour
de ceste dame. Car comme on disoit cestoit vne des belles dames

du monde. Et pource tantost quil le sceut Il assembla grant
foison de gens darmes et sen vint mectre en vng aguait
par ou candiaulus deuoit passer. Candiaulus qui de nullui
ne se doubtoit sen venoit luy z sa femme ainsi que vous
auez ouy pour sacrefier au dieu imortel. Et tellement quil
sembati en laguait du roy des Belites qui tantost saillj
de son aguet a tout ses gens En criant a la mort a la
mort Et commencerent a ferir et a pousser cheuaulx
z cheualiers par terre qui de riens garde ne sen donnoient
Si vinrent tout droit a la dame et mirent le main a elle
de par le roy des Belites disant dame vous yrez plus
auant Candiaulus veans que ceulx arrestoient sa
femme tira son espee dont sur eulx ferir Et a ce lui vi
ient aidier aucuns de ses gens mais ce ne leur valu
guaires Car tous eussent este occis sil ne sen fussent
fuis Quant candiaulus vit ceste male aduenture il feri
cheuaux des esperons z vuida hors de la presse et fist
tant que par sa vaillance il leur escappa Quant il se
vit au deliure il pensa maintenant quil feroit ne quil
deuenroit Or sauoit il bien que le roy alixandre estoit
a tout son ost nomme trop long dela Si pensa mainte
nant quil yroit vers luy a secours Car il sauoit bien
que pour lamour de sa mere il luy feroit aide. Si sen vint
a bien petite compaignie iusques a lost le roy alixandre
Tantost que les guaittes de lost le virent venir il luy
saillirent au deuant Si larresterent z puis le deman
derent ou il alloit. Et il leur respondi que il venoit pro
uer le roy alixandre Adont le prinrent lesdictes guai
tes z le menerent en la tente de tholomer Car cestoit
a celle heure de son droit que premierement on y menoit

tous ceulx qui venoient en lost Quant il fu en la ten
te ⁊ quil ot parle a tholomer Il lui dist quil latendist
illec et quil yroit demander conseil de la besongne
dont vint au roy alixandre qui dormoit si lesueilla
Et quant il lesueilla Il lui recorda toute la maladie
et aventure Et comment il estoit venus a secours
Quant alixandre ot oy ceste chose si pensa vng peu
sus ⁊ puis dist tholomer vous demourez en ma tente
⁊ si metterez ma couronne sus vostre chief faignant
que vous soiez le roy alixandre Et en apres vous estant
en cest estat vous ferez venir Candraculus devant
vous ⁊ lui direz quil vous recorde sa male adventure
Et quant vous laurez oy vous envoyerez querir An
tigonus Et cellui qui yra venira a moy si me amen
ra devant vous Et alors vous demanderez comme
se je estoie Antigonus conseil de ceste besongne Et je
respondray ainsi quil me plaira. Quant le roy ot
ce dit il sen yssi de la tente ⁊ sen ala a la tente Anti
gonus au quel il remonstra tout ce que a faire avoit
Et tholomer demoura en la tente du roy qui au co
mandement du roy mist la couronne sur son chief
Et quant il fu en appareil de roy Il manda par ses
gens qui bien savoient le fait que on lui amenast
Candraculus comme on fist Quant candraculus
entra en la tente du roy il fut moult esbahy car on
ques en sa vie navoit veu si belle tente. Et tantost
quil vit tholomer comme cellui qui cuidoit que ce
fust le roy se getta a genoulx En lui priant que par
sa debonnaire pitie Il lui pleust a faire secours con
tre le roy des Blecs qui laironeusement furtiuement

: sans deffiance nulle lui avoit couru sus o ses
hommes Et qui plus estoit lui avoit sa femme par
sa force ⁊ cruaulte robee ⁊ emmenee en sa cite de palestine
Adont tholomer en regardant autour de lui comme
sil fust le roy alixandre Commenda que on lui fist
venir Antigonus Si fu tantost qui tout le fait
savoit bien qui sen alla au roy alixandre Et lui
dist Sire antigonus venez parler au roy Adonc
alixandre comme se ce fust Antigonus sen vint
en la tente du roy Et rompy la presse tant quil
vint devant tholomer qui faignoit estre roy
comme dit est ⁊ dist. Tres grans empereres que
plaist il a la vostre maieste Adonc tholomer lui
respondi Antigonus dist il Ainsi ⁊ ainsi Si vous
pri que de ceste chose vous me vueillez tellement
conseiller que ce soit lonneur de nous ⁊ de noz amis
A ces mots respondi alixandre comme en la per
sonne antigonus. Tres grans empereres sil
plaist a la vostre puissance Je yray en laide de ce
jouvencel Et ains deux jours assegeray la cite
des Blecs par telle condicion que sil ne vous
rent la femme de cestui je lui destruiray
⁊ arderay sa cite Adonc lui dist le roy alixandre
Cest a dire tholomer Or en soit ainsi que vous avez
dit Allez ⁊ en faites a vostre discretion Car du
tout nous vous en donnons la chose.

Comment le roy alixandre faignant quil fust Antigonus print par force la cite du roy des blicts et rendi a candiaulus sa femme quant il ot la dicte cite conquestee. xlviij chap.

Candiaulus oians la parole du roy cuidans que ce fust antigonus dist en telle maniere Ou tiessarces Antigonus comme bien affierist que tu fusses ung grant empereur et que en toy a de bonne emprinse comme il me semble Apres ces parolles alixandre commenda a Candiaulus quil sen alast vers sa cite et feist son peuple assembler Car au plaisir de dieu Ja ne scauroit avoir si tost fait quil ne le deust trouver devant la cite de palestine Et a celle fin quil y sceust mieulx adrecier Candiaulus luy laissa aucuns de ses hommes pour le conduire iusques la a tant se parti Candiaulus et fist tant quil vint a sa mere a la quelle il recorda toute laventure la quelle fut de laventure moult couroucee pour la perte de son

fil Et Joyeuse pour le secours que le roy alixandre lui envoyoit Adont tantost et incontinent elle fist armer tous les hommes de sa cite et du pais alenviron Et leur commenda que tous alassent en laide de son fil Mais il ny vinrent point si tost que alixandre neust pris la cite rescoux la femme et fait pendre le roy des blicts Car tantost que Candiaulus se fu parti de lost le roy alixandre se parti a tout xxm combatans Et a laide de sa conduite que Candiaulus lui avoit laissie vint lendemain au iour faillant devant la devant dicte pallestine Si le advironna et assega Et sans en riens attendre le fist Incontinent assaillir Quant ceulx de la cite virent ce Ilz coururent aux armes que pour deffendre la dicte cite et vinrent sus les murs dicelle En demandant a ceulx qui assailloient qui estes vous qui sans nulle deffiance nous assaillez. Si respondirent quil estoient a Candiaulus. Et quil navoient mie desservi a estre deffie. Car premierement il avoient monstre quil estoient traitre et murdrier Aux quelz nest deue nulle deffiance Et pour tant estoient il la venus a celle fin que bien sceussent Se tost et bien hastivement la cite a Candiaulus et son espeuse. Que dillec ne se partiroient si le ravoient Et avec ce bien sceussent que se par force il les prenoient que deulx de leur vie et de tous leurs biens nestoit riens Car il les mettroient a totale destruction. Apres lesquelles parolles respondirent ceulx de la cite que pour leurs grandes menaces ce nestoit point leur Intencion quil rendissent la dame et que

sil auoient a faire et que fait en auoient encores le fe
roient il. Donc commenda alixandre que on feist
assault a la cite comme il firent Et dit mre hystoire
que il auoient engins par lesquelz il gectoient si
radement en la cite pierres et grans caillaux que
nul nosoit aller aual la ville Et les archiers tray
oient si fort aux barbacanes et aux deffences des
murs que ceulx de la cite nosoient mettre leurs testes
Car aussi il estoient mal armez et si nauoient me
guement veu de telz assaulx Et dist mre hystoire que
lassault dura iusques lendemain midy Et droit
a celle heure entra alixandre dedens par une eschielle
Tantost quil virent entrer les gens darmes en leur
cite il sen commencerent a fuir mais il ne scauoient
ou Car la ville estoit adauironnee Et par ainsi nul
ou neant en escapa Quant le roy des Blices vit sa
cite prise il fut moult esbahis et voulsist bien adont
rendre la dame. Mais cestoit trop tart Car les gre
goiens entrerent en son palais si le trouuerent en
ung destour la ou il se cuidoit mucier si le prinrent
et le rendirent a alixandre qui tantost et incontinent
le fist pendre au plus hault de son pallais Et la
dame fut reprinse et mise en la main de alixandre
qui se faignoit estre antigonus Et quant la cite
fut toute pillie le roy commenda que on y boutast
le feu. Tantost que le feu fut dedens elle commenca
a ardoir et tellement ardi quelle fu reduitte a totale
fin et destruction Et dist mre hystoire que ainsi que
le roy sen partoit vint Candaculus qui amenoit
ses aides le quel quant il vint la et le vit quil estoit

la fait il fut moult joyeux Si se tray le plus tost
quil pot par devers alixandre quil cuidoit anti
gonus le quel tantost quil le vit lui rendi sa fe
me Et quant Candaculus vit ce si sagenoulla
devant lui et lui dist. Certes bons et vaillans
chevaliers Antigonus bien appartient a toy
recommendacion et louenge. Et pour tant je te
pri quil te plaise venir a ma mere pour toy ren
dre la merite de lonneur et service que tu mas fait

Comment le roy alixandre ala veoir la royne
candasse faignant quil estoit Antigonus mais
la dicte royne recongnut ledit alixandre xliv^e cap

Le roy alixandre oans Candaculus moult desi
rans de veoir la royne candasse et sa cite lui res
pondi par ma foy sire je ny oseroie aller sans le con
gie du roy. Et ce faisoit il afin que ses gens sceussent
ou il estoit et aussi quil eust remene ses gens darmes
en son ost Alons disoit il a lempereur alixandre

z luy requier que je puisse aler avec luy Et sil luy plaist
Je yray tresvoulentiers Adonc Il sen revindrent tous
ensemble en lost du roy Et adonc candaculus sen vint
devant tholomer z luy requist que le bon chevalier an
tigonus venir veoir sa mere pour luy rendre le merite
de son bien fait Tholomer qui se faingnoit estre roy q
tresbien savoit que cestoit le plus grant desir que le
roy avoit luy ottroia a faire son plaisir Si prist alix
congie a tholomer comme se alixandre fust antigonus
z tholomer fust alixandre Et se mist tout seul avec ca
ndaculus au chemin Et commencerent a monter une
treshaulte montaigne qui sappelloit adidalas Moult
bien haulte estoit elle Car il sembloit quelle atouchast
au ciel Sur la quelle montaigne avoit de moult haulx
arbres z haulx comme cedres lesquelz arbres portoient
les pomes moult grans dont alixandre sesmerveilla
moult Et encore vit il autre chose dont il fu encores
plus esmerveillez Car il vit vignes grandes merveil
leusement qui portoient grapes si grandes que chascune
grape estoit le faix dung homme Et avec il y avoit
sur ces arbres tant de serpens z de singes q alixandre
ne cuidoit mie que en tout le monde en eust autant
Or trespasserent il ceste montaigne z tant quil co
mencerent a approchier la cite Quant candaculus
vit quil fut heure Il manda a sa mere sa venue et
comment il retournoit sains z haitiez Si ravoit sa
femme par la voulente dieu Et par la vaillandise
du chevalier alixandre le quel il avoit amene avec
luy Et pource il luy prioit tresaffectueusement quelle
se preparast pour le recevoir z faire honneur Car

comme il disoit Ja tant faire ne len scavoit que en
core ne fust il dignes de plus grant. Tantost que
la royne sceult ce elle sen esioit moult Adonc sane
plus attendre elle salla vestir de ses plus precieuses
vestures et par especial dabis royaux Et mist une
moult noble couronne sur son chief la quelle estoit
aournee de moult riches pierres precieuses Et quant
elle fu paree elle sen vint quant elle pensa quil fu
heure alencontre de son fil au pres du pallais Apres
la quelle venoit ne demourut guaires que le roy alix
andre le quel Candaculus amenoit en destre moult
honnourablement Et a son senestre estoit sa femme
Tantost que alixandre perceut la royne qui merveil
leusement estoit belle gente z bien paree il luy souvint
de sa mere Olimpias et luy sembloit proprement
que cestoit elle et de son regart ne se pouoit ravoir
Pareillement la royne candasse regardoit le cheva
lier du quel avoit oy dire que cestoit Antigonus
pensa maintenant par la memoire de son ymage
que se non estoit Et que cestoit alixandre Adonc
le prist le royne par la main Et le recupt moult
honnourablement z son fil z sa belle fille Apres mo
terent ou pallais tenant lun lautre par les mains
le quel pallais estoit beaux a merveilleusement
et resplendissans Car la couverture dudit pallais
estoit de fin or Ne tout aval le pallais ne de ma
conneire ne dautre chose navoit riens qui ne fust
dor dargent ou de pierres precieuses Adonc entra
la royne tenant alixandre par les dois en une
moult riche chambre en la quelle avoit ung lit

tout dor moult richement aournez dondes z de cas
sidoines Et toutes les formes bancs tresteaux et
tables estoient de pierres precieuses Et si estoient
les coulombes de le chambre dune pierre comme de
pourphire tant riche z noble que plus on ne scauld
demander. Et dessoubz ceste chambre avoit chars
qui menoient la dicte chambre ce sembloit z se ne se
mouvoit dessoubz le pallais couroit ung fleuve moult
doulx du quel fleuve leaue estoit de couleur dor.

Comment la royne candasse nomma et appella le roy alix par son nom dont il se courrouca. l[e] cap

Alixandres dont venus en la dicte chambre fu moult
esbahis des grandes richesses quil veoit Adonc la
royne sassist z le fist asseoir le roy alixandre a sa destre
z son fil a senestre Si se commencierent a deviser de plusieurs
choses tandis que on appareilloit le mengier et metoit
les tables lesquelles choses faictes ilz laverent z puis
sassirent Et dist nostre ystoire que alixandre seoit devant

la dame Car elle le vouloit veoir en son visage Et aussi
il le fist voulentiers Car il ne desiroit autre chose fors
delle veoir a sa voulente Et bien estoit digne destre regar
dee pource que en toutes manieres elle estoit belle gracieuse
z plaisans de regart simple attrayant de parler gaye et
delicieuse Elle avoit le front assez hault z ample sans
quelque tache la voye de lentrueil comme selle fust de laut
sourcilz moult doulx z petiz. les yeulx vers comme ung
faucon rians et appellans Joes dune fossellete ou milieu
Es quelles Joes se combatoient les roses blanches et
vermeilles mais on ne scavoit la quelle y avoit le plus
Car de blanc z de vermeil estoit adroit compassee. Le
nez avoit traitiz ung peu esleve sur le bout a maniere
dun piet de pot de queuure le bouche z leures rondeletes
z vermeille sans nulle reprehensure Et quant daucune
elle ouvroit la bouche pour parler ou rire on veoit les dens
menues tant gentement z blanz que ce sembloit chose
faicte pour regarder le menton tant doulx ung peu fourcenu
le col z tout ce que on peut veoir de la poitrine blanc
Et couleur de sanguin tant parfaitement que on ny
sceust quamender Son corps tant faictement aourne que
de force il convenoit Jugier par les extremites que les
deventraines estoient faictes de toute perfection En ce
point souppoit le roy alixandre devant la royne devant
la royne en grant consolacion. La quelle royne aussi
adviseoit de fois en autre le roy z bien luy donnoit tout
son cuer a entendre que cellui nestoit point Antigonus
mais le roy alixandre A ce soupper furent tous les
trois filz de la royne Candasse z leurs femmes pour
plus honnourer le chevalier mais la femme de carrador

qui estoit la plus josne ny estoit pas pource quelle haoit
le roy alixandre Et tous ses chevaliers Car bien savoit
que par ledit alixandre ⁊ ses chevaliers elle avoit perdu
son pere porus ⁊ tout son royaume dinde. Quant il orent
soupe les tables furent ostees Et quant il fu heure daler
dormir il y alerent ⁊ dormirent iusques a lendemain Sil
ne dormirent a leur aise je men raporte a eulx Car comme
dit mon ystoire il receurent en la nuit moult de messages
par souvenir qui souvent les visitoit tous deux Et quant
il se vouloient endormir Il leur lancoit vng dart empe
nez de pensees qui les faisoit sus lautre sens retourner
dont souvent il perdoient la refection de dormir Et de ce
je men raporte a ceulx qui scevent de la matere parler.
Quant ce vint a lendemain que le roy fu levez Il sen vint
en la salle du pallais ou il trouva la dame qui ia estoit
levee Et sappoioit a vne fenestre en soy devisant a vne
de ses pucelles. Tantost quelle vit le roy alixandre elle
vint contre lui ⁊ le prist par le main. Et il lui fist hon
neur ⁊ reverence ainsi que bien faire le savoit Adont
le roy ⁊ le royne entre eulx deux seulement entrerent en
vne chambre Et de ceste chambre encores en vne autre
qui toute estoit faite de cedres ⁊ seoit sus roes faites
par art magique Et y avoit vint oliphans qui le
tiroient mais il ne se bougoient. Et de ce sesmerveilla
moult le roy alixandre. Et ainsi que il estoient eulx
deulx ⁊ quil se devisoient ⁊ deduisoient a leur plaisir. Il
advint que alixandre entre ses parolles pleusist a
dieu que ces choses fussent aux gregois ⁊ aux mace
doinois Car bien sont dignes de telles noblesses Et
croy que sil le savoient il en seroient moult esmerveilles

A ces mots respondi la royne. Tu dis bien alixandre
plus fussent dignes ces choses aux grecz que a nous
Et tantost que le roy oit nommer son nom si fu si esbahy
quil ne se sceult contenir Et lui convint de force muer
la couleur du visaige. Et la royne qui ladvisa ⁊ re
garda quil mua couleur A ce mot si pensa par aven
ture quil en fust courroucez. Ha sire pource que ie vous
ay nomme par vostre nom vous estes vous esmeus.
A ce lui respondi alixandre par ma foy dame Car
mon nom est Antigonus Adonc lui dist la royne par
ma foy sire le celer ne vous vault a moy riens Car
je vous monstreray veritablement que vous estes
le roy alixandre Or vous en venez avec moy sil vous
plaist Adonc le prist elle par le main ⁊ le mena en
la chambre la ou le ymage entaille a sa semblance
estoit du quel vous avez oy par cy dessus Et quant
elle fu ens elle dist a alixandre vois tu cel ymage
Alixandre regarde cest ymage ⁊ vit quil estoit trahis
par sa meschancete. Si se commenca merveilleuse
ment a esmouvoir Et la royne qui ce advisa lui
dist ainsi que par mal talent. Comment se peut il
faire que la chiere sesmeut en toy ne que tu tespantes
toy qui as destruit tout le monde. Et par especial
les deux nobles ⁊ puissans royaumes de perse et
dinde. et maintenant sans nulle opression de gent
⁊ sans nulle maniere de force mais nes ja acom
paignie que dune seule femme tesbahis ⁊ tespantes
pource saches alixandre que le cuer de lomme ne se
doit nullement eslever pour prosperite qui lui advie
gne Que tousiours il ne doive en son cuer penser q

encores porra il trouuer personne qui le surmontem
en force & en vertu Adonc alixandre veant la maliciu
sete de femme comme tous enflez dire & de mal talēt
commenca a hochier sa teste & a estraindre les dens
dont lui dist la royne. Ha roys pourquoy te courrouces
tu ne pourquoy estrives tu en toy mesmes que te
peut cy endroit faire ta gloire ne valour ton empire
ne ta vertu A ce mot respondi alixandre & dist a la
royne. Ce que plus mesmement est pour ce que je nay
point mespee Adonc lui dist la royne Et se tu avoies
ton espee quel chose en vouldroies tu ou pourroies faire
Saches dist alixandre que se jauoie mespee pour ce
que tu mas trahy par ma voulente je tocirroie pre
mierement & puis moy apres. Quant la royne entē
di ce elle pensa vng peu & puis dist. Ceste chose as
tu dit comme homme sage. Mais neantmoins ne
te vueilles esmouuoir ne courroucer Car sans nul
le doubte tu ny auras ja villonnie de ton corps mes
te deliureray de tout peril Ainsi que tu as deliure
la femme mon fil Candaculus des mains du roy
des bebrices. Et saches veritablement que se les
brennes dont carados mon fil est seigneur a cau
se de sa femme qui fu fille porus le roy dinde le
quel porus est mort & destruit par ton vasselage
sauoient que tu fusses cy Il te occiroient en la ven
gance de leur seigneur Car au monde nest riens
que tant il heent que ta personne.

Comment les deux freres Cestassauoir Candaculus
& carados se voulrent occir ou pullus pour le roy alix
(li cap)

Carados que le roy alixandre & la royne candasse
estoient en leur chambre comme dit est vint
les deux filz de la royne candasse. Cestassauoir candi
aulus & carados Et premierement vint Candaculus
pour festoier & honnourer alixandre quil cuidoit estre
antigonus. Et tantost apres sa venue vint Carados
son frere tous armez acompaigne de grant nombre de
sergens tous armez Et quant son frere le vit si lui
demanda en quel appareil il venoit Et lui respondi q̄
ce faisoit il pource quil vouloit occir le cheualier qui
leens estoit ou despit du roy alixandre Et que a ce
faire lauoit meute sa femme par la cause de ce q̄ alix
auoit son pere occis & son pais destruit. Adonc li respō
di Candaculus. Ha mon treschier frere gardez que vo⁹
faites vous y aquerrez trop grant blasme ne james
le honte ne seroit recouuree sans nulle doubte Je ne le

souffreroit iamais Par ma foy sire dist Caradoc vuel
lez ou non biau frere il en sera ainsi fait que iay deu
se Car ie locirray se ie puis A ce mot respondi Candi
culus et dist Antigonus a sauue moy et ma femme.
Et fait tout par sa cheualerie que nous sommes par
venus a nre salut et honneur Et par ce sil plaist a
dieu ou gy mourray en la paine ou ie le remenrray vif
et sain aux tentes du roy alixandre son roy quique le
vueille veoir Par ma foy respondi Caradoc dont y
aura il bataille entre nous deux Car se ie vous deuoie
mettre a mort auec lui si locirray ie se ie puis que ie lay
en ma voulente. Et ainsi quil estoient en tel estrif
et que ia il auoient les espees saquees pour ferir les
vngs aux autres Et que ia le cri estoit leuez ens ou
pallais pour les deux freres qui se vouloient entre
ferir vint la royne hors de sa chambre la quelle tenoit
le roy alixandre par le main Et quant elle vit
le debat elle laissa alixandre a luys de la chambre
et vint a ses enfans demander que cestoit Si lui
fu dicte la besoingne Et quant elle le sceut ha
dist elle mes chiers enfans Il vous est de necessite
que a ce messaige nomme Antigonus facez feste
et honneur pour le tresgrant honneur quil vous
a monstre comme daroir mis son corps en auenture
pour vous faire vng tel plaisir quil vous a fait
Par ma foy dame et mere dist Caradoc il y mourra
et tout ou despit dalixandre par qui ma femme
perdi et ce mauldit et son pere et son royaume Adonc
Adonc saulli auant Candaculus qui volt ferir
son frere et son frere lui. Et de fait se neussent este

auauns qui allerent entredeux Il eussent occis li vng
lautre.

Comment le roy alixandre mist la paix entre les deux
freres par sa subtilite. lij.e cap.

La royne candasse veans que ses deux enfans se
vouloient occir se tira vers alixandre et lui dist sire
treschiers sires Jay oy recorder que en vous a tant de Sa
pience Et aussi Je lay assez esprouue pourquoy ne metez
vous paix entre mes enfans qui pour le hayne et amour
quil ont a vous diuersement se veulent entreoccir Mon
sire nous a ce besoing vne partie de ta science et fay
par ton sauoir mes enfans apaisier A ces mots respon
di alixandre Dame faictes moy parler a eulx Adonc
la dame le laissa aller et il sen vint au plus pres des
enfans qui sestriuoient ainsi que dit est Si commenca
a parler a Caradoc et a lui dire en telle maniere Caradoc
mon treschier amy. Se tu mocis cy endroit tu y acquerras
moult petit de louenge. Car le roy alixandre a assez de

princes meilleurs de moy dont il sensieut que de moy lui chaulra moult petit. Et pour ce se tu as voulente de toy vengier de cellui qui ton seigneur a occis et que cellui ie te monstre en ton palais Jure moy que tu me donras ce que je te demanderay Et sans nulle doubte ie le te monstreray en ton palais Quant carados entendi la parolle de cestui comme tous joyeux laissa son frere et sen vint a Alixandre tendant a lui la main En disant mon ami se tu me veulx ce faire demande moy ce que tu veulx Et je le te donray se je puis Adonc furent prins les seremens deux deux dun coste et dautre Si furent les deux freres appaisiez par ceste maniere Et quant le royne vit ses deux filz appaisiez elle reprist alixandre par le main et le remena secretement en sa chambre et puis li dist Ha treshaultains empereur sages et vaillans ie me tenisse moult eureuse se je vous peusse avoir tous les jours de ma vie empres moy Car sans nulle doubte je vous y ameroie autant ou mieulx que nul de mes enfans Et sachiez que tant que je vous eusse empres moy me semblast il que jeusse tous mes ennemis vaincus Apres lesquelles parolles elle ouvrit ung coffre divoire moult riche et bel du quel elle tira une couronne de fin or aournee de dyamans et y avoit une moult riche Almatique brodee de fin or estellee dasur Et enseellees de pierres precieuses et de ceste couronne ainsi aournee fist elle present au roy alixandre qui moult honnourablement le receut En prelle remanant treslonguement.

Comment alixandre parla aux dieux de la cave et comment il revint a son ost. liiij^e cap.

Apres la reception de ceste tant precieuse couronne le roy alixandre prist congie a la noble royne Candasse la quelle le amena en le sale Si le rendi a son fil Candaculus que pour le remener en lost du roy dessusdit nomme alixandre Adont prist ledit alixandre congie a Carados et aux autres seigneurs Si se mirent au chemin lui et Candaculus et firent tant quil vinrent en descendant la dicte montaigne a ung soir assez pres dune cave ou il se logierent pour la nuit Tantost quil furent descendus de leurs chevaulx et quil furent logiez Candaculus sen vint au roy et lui dist Mon treschier ami Antigonus en ceste cave mengierent jadis li dieu en une solennite quil tinrent ensemble Alixandre oans ainsi cestui parler fist maintenant son sacrifice a dieu et puis entra en la cave tous seulx et candaculus lattendoit au de

hors Car dedens il nosoit entrer Tantost quil fu
ens il perceut vne tresgrande obscurte de nues Et
en ceste obscurete auoit vne chose a maniere de con
gregacion destoilles tres cleres z reluisans Et la
entre ces estoilles auoit vng homme merueilleux
le quel auoit les yeux resplendissans comme vne
tresclere lumiere. Et quant alixandre vit ce il fu mlt
esbahis Et ainsi comme il pensoit a ce li dist li grãs
dieux de sayens Je te salue alixandre Quant alixan
se oy ainsi nõmer comme tous esmerueillez q̃ pouoit
estre ce quil oyoit dist qui es tu sire qui parles ainsi
A cellui respondi la voix Je suis cellui qui tiens la
regne du monde et si ay tout le monde subget a moy
Et toutesfois ie nay mie si grant nom au monde
comme tu as qui as cite edifiee en ton nom Si te dis
que tu entres ca dedens hardiement z seurement si
verras choses dignes de merueilles Adonc entra alix
plus parfont ens Et trouua plus grandes nues q̃
deuant Ens esquelles nues il vit vng dieu qui se
nõmoit serapsim seant sus vng siege royal merueil
leusement aourne de toutes richesses. Tantost que
alixandre le vit Si lui demanda hardiement Sire
qui es tu Et il respondi ainsi Alixandres saches
que ie suis le commencement de tous les dieux Et
si suis cellui qui te vey en la terre de libe Et
toutesfois il me semble que ie te voy yci present A
donc alixandre desirans de sauoir sa fin lui dist Sire
sire puis que estes vous z que comme Je croy vo⁹
sauez les choses aduenir Je vous pri que vous me
dictes de vostre grace quans ans Je doy encore viure

A ces mots lui respondi le dieu serapsim. Ceste raison
que tu me demandes maintenant mas tu autresfois
demande Si ne ten diray autre chose Car tu dois sau
que point nest affirant a hõme de sauoir leure de sa mort
pour perdre la Joie de sa vie Et verite est que lõme pr̃
ce que de Jour en Jour il auoit si tresgrant tribulacion
en son cuer que nulle Joie ne lui plairoit Mais Je veul
que tu saches que en la cite que tu as edifiee en tõ nom
la quelle sera glorieuse et aura renõmee par tout le mõ
de Et de la quelle plus͛ empereurs rois ducs z seigñrs
se mettront en peril pour sa noblesse sera en brief temps
mis ton corps en sepulture z enseuelis Et illec se reposa
Et de ce te souffise a tant Adonc alixandre prist cõgie
au serapsim z vuida de la caue Si trouua candaculus
qui lattendoit au dehors Si lui dist que puis quil estoit
ius de le montaigne Il sen pouoit bien retourner Adonc
prindrent congie Et en ce faisant le roy alixandre dist
Candaculus qui li saluat premierement sa mere et en
apres son frere. Carrdor z lui desist quil se tenist content
Car tresbien il lui auoit tenu couuent de la promesse
quil lui auoit faitte. Car quant Il lui promist de lui
monstrer alixandre en son palais des leurs que ie lui
monstray moy mesmes ie lui monstray alixandre
Candaculus fut moult esbahiy quant il lot oy Si se
getta a genoulx deuant lui disant. ha tresnobles
empereres pourquoy aues vous si malement deceu
ma mere et moy de vous celer par ceste maniere car
se nous eussions sceu qui vous estiez Nous vo⁹ eussiõs
honnoure z reuerende selom vostre magnificence Par
ma foy respondi alixandre vous mauez tãt honnoure

que je me tieng bien a paie z redevable a vostre mere
z a vous a tousiours de ma vie. A ces mots lui dist
Candacalus. Ha tresgrans empereres vous savez
loutrage que Carados mon frere vous a voulu faire
je vous pri que pour dieu il vous en preigne pitie
Et si ne vueillez regarder a sa folie. Adonc respondi
alixandre z dist. Certes mon ami je ne tieng point
ce a folie. Car ce quil volt faire lui vint dun bon
cuer z plain de grant valour Car vous savez que
ung bon cuer noblie pas de legier honte Et jasoit ce
que cestui fait ne deust pas vengier sur moy pource
quil ne savoit point que je feusse alexandre Neant
moins pour lamour que jay trouve en vostre mere
et en vous je lui pardonne tout. Apres ces mots se
departirent li uns de lautre Et tant fist Candacu
lus quil revint a sa mere et li recorda les parolles
devant dites. La quelle monstra semblant quil
lui sembloit quil lui pesast de ce quelle navoit sceu
que ce fust alixandre Mais a tant nous tairons
delle et de ses enfans z retournerons au roy alix
qui fist tant apres le departement devant dit quil
vint en son ost Ou la endroit sapparut a ses barons
lesquelz avoient este en tresgrant ennuy z doulou
pour lui depuis son departement Et pource si tost
quil le virent Ilz saillirent sus en lui bienveignant
z honnourant comme ceulx aux quelz joie estoit
Et par especial quant il le virent retourner sain
z sauf.

Comment alixandre se combati as serpens qui avoiet
une esmeraude ou front z autres bestes qui avoient
testes de sanglier z peaux de lyon. liiii^e cap.

Alixandres dont revenus en son ost dont son
peuple estoit moult resiois si commenda a
lendemain que chascun sappareillast Car il vouloit
chevauchier Si le firent ainsi z se commencierent
a desloger z chevaucherent tant quil yssirent
de la terre de tiridiaque Et leur advint que a lissue
de ceste terre devant dicte il avalerent en une val
lee en la quelle avoit de serpens sans nombre les
quelz avoient en leur front une pierre precieuse
nommee esmeraude. Et dist listoire que ceste ma
niere de serpens vivoient de poivre blanc z de comin
qui croissent en la dicte vallee. Et sont de telle na
ture que tous les ans il se combatent les uns aux
autres une fois ou il en meurt tresgrant foison
Quant alixandre commenca a avaler la dicte

valee tantost que ces serpens se perceurent il leur cou
rurent sus moult vigueureusement z si naurerent
z affolerent plusrs de ses gens Alixandre et deans auec
auans de ses barons se misrent tantost au deuant
z les commencerent tellement a enuayr z a assaillir
de leurs espees par lesquelles il les decouperent quilz
les misrent a desconfiture Et la en ceste bataille
il en occirent la plus grande partie z le remanant
sen fuy par my le desert que oncques puis noserent
homme assaillir Quant alixandre se vit quittes et
deliures de ces serpens il commenda que on cheuauchast
auant comme il firent Et tant quil entrerent en ung
lieu ou il trouuerent une merueilleuse maniere de bestes
sauuaiges qui auoient deux ongles moult trenchās
en leurs piez a maniere de porc sauuage et auoient ces
ongles bien quatre piez de largue Item ces bestes sau
uaiges auoient testes moult grandes z grosses a la
maniere de sengler z leur pel comme de lyon z si auoit
auec ces merueilleuses bestes une maniere de grans
oiseaux qui sappelloient griffons Quant ces maniere
doiseaux z bestes virent venir et approucher lost du
roy alixandre comme tous enragiez leur coururent
sus Et ces bestes de leurs pattes frapoient tellement
les hommes darmes que a chascun cop elles gectoient
ung homme par terre Semblablemēt ces griffons sa
tachoient a ces cheualiers z aux cheuaux quil ne les
laissoient aler Si les auoient estranglet Adonc le roy
alixandre veans la grant pestillence En reconfortāt
ses hommes fist tous les archiers z arbalestriers ve
nir auant z tirer sur ces bestes z oiseaux comme ilz

furent Adonc sembloit il que ce fust ung fouldre de
veoir le maintiemēnt de ces bestes quant elles sen
toient le trait Car elles se touilloiēt les unes et
autres Et les cheualiers les detrenchoient de leurs
espees tellement que brief furent desconfis Et ia
fust quelles fussent desconfites Toutesfois il perdi
le roy alixandre Cent z huit hommes darmes dōt
il fut moult dolans Mais amender ne le pot adōc
recommencerent a cheminer z a euls partir de la
deuant dicte place z furent tant quilz vinrent a
une riuiere qui grande z largue estoit a merueilles
Et dist nre ystoire quelle auoit une lieue z I quart
de largue Si se logierent selon la dicte riuiere pour
euls reposer z mettre a leur aise

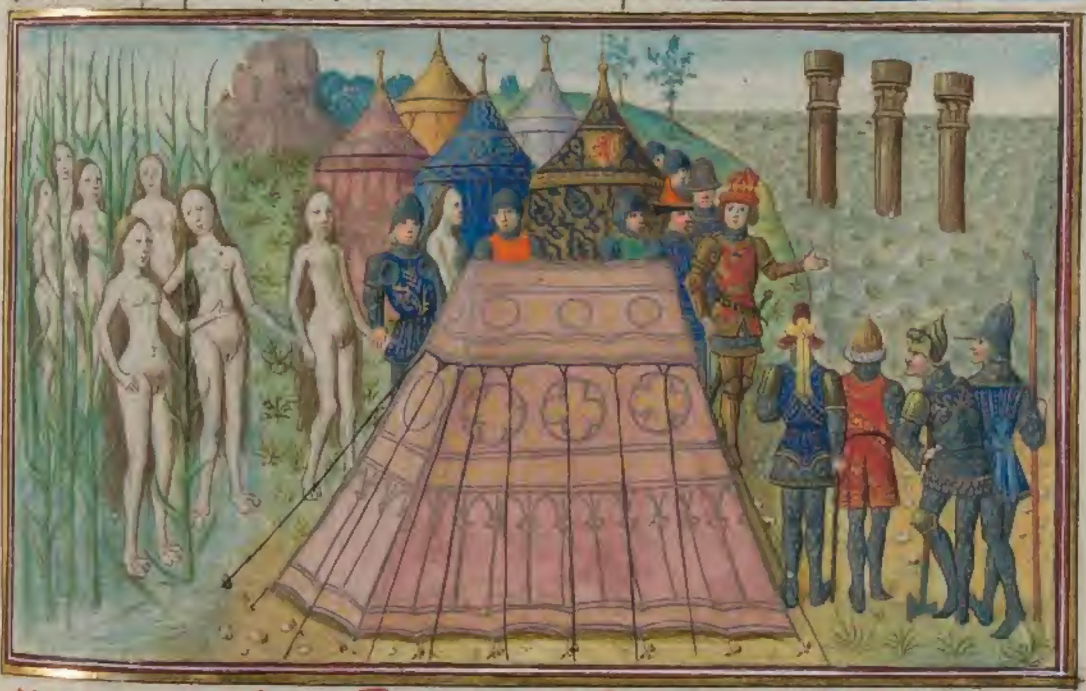

Comment alixandre trouua femmes qui font tant
gesir les hōēs a elles que lame leur ist du corps Et comment
il trouua les coulōbes haules. lv.e capitre

Quant alixandre fut logiez delez le riuiere sus ste

Il fist cerchier a mont ⁊ aual sil y auoit pons ne
planques par ou il peussent passer Mais il trouue
rent que non dont il furent moult dollans Car il
auoit tresgrant desir de passer oultre Or y auoit il
selonc ⁊ dedens ceste riuiere moult roseaux a merueilles
grans ⁊ gros Si en fist alixandre prendre desquelz
il fist faire nacelles par lesquelles il passerent tous
oultre la ditte riuiere. Mais a oublier ne fait point
la merueilleuse aduenture qui leur aduint en passant
ledit fleuue. Car les ystoires dient quen ceste riuiere
entre ces rouseaux habitent les plus belles femmes
que homme du monde peust veoir en toutes manieres
⁊ venoient aux hommes alixandre toutes nues ainsi
quelles estoient ⁊ tellement sabandonnoient a eulx que
a pluseurs par esmouuement de char se delitoient en
elles regardoient pour le belle forme de nature quelles
auoient que il se despouilloient ⁊ se couchoient auec
elles entre les roseaux. Mais la nature de ces femmes
estoit telle quelles tenoient tant les hommes ou delit
de la char quilz mouroient dessus elles dont il aduint
que quant ceulx de lost sen perceurent ⁊ quil eurent
perdu de leurs hommes grant foison Il le nuncierent
au roy alixandre au quel on en fist present de deux
Et alors commenda le roy que sur paine de mort
nul homme ne si auanchast de veoir la chose ditte.
Ces femmes auoient les cheueux iusques as talons
⁊ si estoient grandes a merueilles Car comme on
trouue la menre auoit plus de dix piez de hault.
Mais leurs piez estoient a semblance de piez de gen
Quant alixandre fu oultre la riuiere ⁊ que tout son

ost fut passe Il se mist au chemin tant quil vint
a la fin de terre ioindant la mer occean la quelle
mer par semblant ioint au ciel Et illec selonc la
riue de ceste mer trouuerent les coulombes que iadis
y auoit fait mettre pour demonstrer que la estoit
la fin de la terre Adonc se tourna alixandre en costiant
la mer en allant par pluseurs iournees Et tant quil
vinrent en une isle pres de la riue de la mer en la
quelle habitoient hommes ⁊ femmes qui parloient
parfaitement gregois. Et a eulx parla alixandre
en demandant dont il venoient illec Si lui distrent
quil estoient de la nacion de grece Mais il estoient
la venus par lordonnance des dieux apres la de
struction de troies le grant. Quant alixandre ot
une grant piece este en la ditte isle Si sen parti ⁊
vint hors ⁊ tant que en passant delez la mer Il vit
une autre isle en la quelle habitoient gens qui
estoient en la mer qui tiroient ⁊ reuersoient tout
dedens icelle mer dont alixandre fut dolans ⁊ ne
sen sauoit a qui conseiller Et de fait se neussent este
aucuns de ses cheualiers il se fust mis ou peril
pource quil y vit morir ung cheualier quil amoit
par sa proesse Et la perdi alixandre grant foison
de ses hommes par ceste male aduenture Et dist
nostre ystoire que ces poissons auoient formes
humaines Si traioient les hommes alixandre
ou plus parfont de la mer

Comment alixandre desconfi une maniere de gens qui sappelloient mardis subardis desquelz le roy dist a alixandre sa mort . lvij^e capitre.

Apres ceste doloreuse adventure se parti le roy alixandre a tout son ost de la place devant dicte et sen alla tousdis costiant le voyage de la mer tant quil entrerent en ung pays ou quel habitoient une maniere de gens qui sappelloient en leur languaige Mardis subardis Du quel pays et desquelles gens estoit roy ung qui sappelloit Calamus Ces gens ja tantost quilz virent lost alixandre sachans quil venoient pour les subiuguer Comme gens de grant facon sassemblerent tous en une compaignie armez et abillez au mieulx quil porent et a tout leur roy sen vindrent contre ces macedonnoys et gregois et les assaillirent de tres grant voulente. Et la fu une tresdure et tresforte bataille bien combatue et menee a fin. Car ces gens ycy estoient grans hommes et fors mais tres mal armez Neantmoins furent il une tresgrieve destruccion des gens alixandre. Et cuide a mon esciant sil eussent este aussi grant nombre comme les macedonnois il eussent fait ung tres douloureux dommaige au roy alixandre et a son peuple mais nennil. Car quant il furent tous assemblez il ne se trouverent que dix mille hommes Et a ceste heure alixandre avoit bien encore lv^m combatans Et aussi il nestoient mie si bien duis de telz affaires comme les gregois. Et vous savez que force pest le pre comme on dist si furent tous desconfis et mis a occision en la quelle desconfiture fu le roy pris tout en vie et amene devant le roy alixandre le quel roy alixandre apres ladicte desconfiture commenda que on feist et allumast ung grant feu et que on ardesist cestui roy qui tant de dommaige lui avoit porte. Car comme dist listoire Alixandre y perdy sur le nombre de vj^c chevaliers et bien iiij^m sergens et de chevaux tant que sans nombre Or avint que quant le feu fu fait pour cestui roy Calamus ardoir et quil fu prins et empoignez pour getter dedens le feu. Le roy alixandre lui demanda sil vouloit boire ne mengier Et a ces mots celluy le regarda et dist Alixandre je te verray prochainement Et tout ainsi comme il dist il advint Car alixandre ne vesqui guaires depuis que cestui roy fu mort Alixandre sen alla vers la cite du roy devant dist pour icelle prendre et destruire Mais quant il vint devant il ne vit personne ne sur murs ne sur portes mais estoient tous

quatis derriere les deffenses par dedens Alixandre
cuidans que en la dicte cite neust arme pour la deffē
ce dicelle fist tantost drecier eschielles as murs Et
puis comme homme de tresgrant emprinse commēca
a monter tous seuls a mont Quant il fu sus le mur
ceulx qui estoient quatis derriere les creteaux lui cou
rurent sus tresaigrement et lui commencierent a lancer
dars et glaives merveilleusement Mais onques aliwn
ne seschaly de leurs cops mais comme preux et vaillans
mist la targe au devant en apoingnant lespee Si com
menca a ruer ceulx envaÿr et a ferir et la leur decoupoit gla
ives et dars a grans merveilles Et de fait pluss en fist
tresbuchier Jus des murs Mais il y avoit une chose
qui moult lui grevoit Car il y avoit aucuns archiers
qui les couvroient tout de leur trait Et non obstant
que le trait ne le peust grever pour ses bonnes armeures
Et aussi quil ne se tenoit mie ... coys Neantmoins se li
donnoit on grant empeschement Or fist il et deffendi
tant la dicte place que ses hōmes eurent rompu le mur
et que du mur chey ung tresgrant avec le quel mur
chey le roy entre ses ennemis Et adonc en yot ung q
lui donna ung si grant cop quil le fist mettre a genoulx
et le roy tout a genoulx se combatoit et faisoit place Et
finablement il se porta si vaillāment que ses gens
commencierent a entrer ens a grans monceaulx lesq̄lz
vinrent tantost vers leur roy pour le secourir Ou quel
secours il le releverent Mais quant il fu relevez il fist
une telle place a lenviron de lui de ses ennemis q̄ cestoit
plaisir de sa proesse. Et nous tesmoingne listoire quil
occist de sa propre main lui estant a genoulx cellui qui

devant le cop lui avoit donne Adonc se commēcerēt
il a desconfire et fuir ca et la Mais ce ne leur vally
gaires. car tous y furent occis Et mesmes fēmes
et enfans. Car comme dist nre ÿstoire onques en la
cite ne demoura creature ou on le peust savoir ne
trouver qui ne fust mis a mort Et finablemēt toute
la cite destruite. Et mesmes les fondemens dicelle
fist il abatre et oster qui fu merveilleuse vindicacion

Comment le roy alixandre desconfy le roy ambrā du quel
il destruisi la cite. lviiᵉ cap.

Quant alixandre ot la dicte cite prise et destruite il
se parti de la dicte isle et en alla tant quil vint
en une autre isle pres dillec ou il avoit une moult
forte et puissant cite de la quelle estoit roy ung qui
sappelloit ambra. Alixandres dont entrez en ceste isle
sen vint devant ceste cite la quelle il assega et avirona
de tout son peuple. Quant il ot la dicte cite avironee
il commenda que on lassaillist comme fait fu mise

pour ceste premiere envaye ny ot autre conquest po
le roy alixandre fors que ses hommes furent tresbien
batus et plusieurs mors Car ceulx de dedens se defen
doient comme vaillans gens demonstrant de garder
leurs corps et avoirs. Quant les gens alixandre furent
retrais en leurs tentes le roy les ala tous visiter et co
forter et commenda que chascun demourast en ses ar
mes Car demain il vouldra la ditte cite envayr de rechief
mais il fist medeciner les navrez et les mors ensevelir
Or vint lendemain au matin que le roy fist drecier
ses engins Et commencerent merveilleusement
la cite a assaillir et a ruer en icelle pierres qui de
grans monceaulx Ceulx de la cite qui moult estoient
vaillans gens se deffendoient rudement Et la ne
sespargnoient de nul sens en assault et deffence et
tellement que pour ceste seconde encore ny eut il
nul conquest pour les gregois autrement que devant
Mais encores pis tant en affolures comme en mors
et occis dont alixandre fu si dolans quil jura par sa
leaute que sil pouoit prendre la cite il le mettroit a
totale destruction Or vint la nuit que chascun se
fu retrait le roy alixandre pensant a son fait et par
especial a la ditte cite se endormy en son lit dedens sa
tente. Mais gueres neut dormi que le dieu amon
sapparut a lui En disant ainsi Beaulx filz alixandre
ne te doubte point. Car demain tu auras la cite
en ta baillie. Et afin que tu men croies mieulx je
te dis que je suis le dieu amon qui te donne ceste her
be de la quelle demain tantost que tu seras levez tu
medecineras tous les navrez de ton ost. Et apres ce fait

Il seront tous aussi sains quil furent onques. Et
quant il ot ce dit il se disparut Assez tost apres se es
veilla le roy et trouva la ditte herbe qui se gisoit sur
son lit. Si se leva et ordonna et puis fist destremper la
ditte herbe que il envoya aux malades par toutes
les herbergues de lost. Si tesmoingne nostre ystoire
que par ceste poison tous navrez et malades furent
garis toutesfois si plusieurs avoient plaies mor
telles Quant alixandre ot ainsi mediances et garis
ses hommes il les commenca a enorter de rallier assail
lir la cite. Mais en verite il sen volsissent bien deport
Alixandre ce veans leur commenca a dire O my tres
chier et vaillant compaignon ce nous seroit ung grant
honte se ceste cite nous laissiemes veu que ja tant elle
nous a couste Et je vous dis pour verite que le dieu
amon ma promis que au jourdui nous laurons et
de ce povez vous estre seghur par la medicine quil
nous a baille Adonc dirent il tous dune voix vive
le roy alixandre et jamais ne cesserons saions acco
pli sa voulente Adonc se commencerent il a atour
ner toutes manieres de gens a getter de leurs en
giens et assaillir la ditte cite Et veritablement ilz
livrerent de celle envaÿe ung si dur assault que
environ mydi il entrerent ens voulsissent les citoiens
ou non Si les commencerent a occir de toutes pars
Et la estoit le roy ambria qui tant faisoit darmes
que plus faire on nen pourroit. Et finablement y
dicis locast en combatant Et en apres furent ses
gens tous desconfis et mors et toute la cite destruite

Comment alixandre vint devant une moult ancienne
cite que pas ne prist mais on lui donna une mer
veilleuse presente pour son treu.

Apres la destruccion du roy ambra et de sa cite
et du roy ambra et de sa cite le roy alixandre desi
rans de tout le monde a subgir se parti de la devant
dicte ysle chevauchant a mont a tout son ost entre
deux tresgrandes rivieres et si grandes que ce sembloit
mer. Si lui advint que environ huit jours apres il
arriva devant une cite la quelle estoit bien parfont
situee en la mer. C'est a dire bien avant Et pour aler
a ceste cite n'avoit voie nulle par ou on y peust aler
ains estoit toute advironnee de mer la quelle mer
comme il sembloit batoit aux murs de la cite Et ce
il sembloit au roy alixandre Ceste cite estoit moult an
cienne bien avironnee de tours et de bretesques Mais il
sembloit que pour l'ancienete d'icelle elle fust comme
toute chargee de mousset Alixandre voiant ceste cite

commenda a ung sien chevalier qu'il entrast dedens
ung batel que la il avoit fait faire Et a force de ri
me il fesist tant qu'il venist a la dicte cite que pour
icelle faire rendre a lui Et de icelle prendre treu Adonc
ce chevalier comme vaillans fuitieux entra ou
petit vaissel Et commenca tant a navier que apres
grant paine il vint si pres de la dicte cite que ceulx
qui dedens estoient le pouoient tresbien oyr Si commen
ca moult hault a appeller ceulx de dedens Et comme il
appellast pour avoir aucune personne Il vint a une
des fenestres d'une tour qui estoit au devant de lui
ung homme moult ancien a tout une tresbelle barbe
tres blanche et ses cheveux aussi Et a son viaire sem
bloit que ce fust ung homme de tresgrant savoir et
ouvry cilz homs une fenestre bouta sa teste hors iusques
aux espaules Et en hault demanda au chevalier qu'il
vouloit Adonc le chevalier leva la chiere et lui dist par
ma foy sire je viens en ceste cite de par le roy alixan
dre lequel au commandement des dieux a tout le mon
de en sa main par sa conqueste que pour de celle cite
prendre de par lui la saisine Et avec ce treu ainsi que
d'icelle appartient selon la qualite de la maieste dudit
roy alixandre A ces parolles respondi cest homme an
cien et lui dist attens moy la Et je revendray tantost
Quant il ot ce dit il retira sa teste et recloy la fenestre
Mais il ne demoura gaires qu'il revint a la dicte
fenestre si appella le chevalier disant mon treschier
amy je revieng Il est vray que les barons de ceste
cite ont este a conseil sur le propos de la requeste que
tu me fesis ores Et veez ce qu'il ont delibere pour ce que

le dieu tout puissant qui toute creature a cree & mis en son ordonnance que alixandre le roy soit maistre z seigneur de toute la terre Eulx comme non voulans desobeir a la diuine disposicion ont delibere que audit alixandre rendroint obeissance Et afin que plus ne se trauaille pour ceste ancienne cite qui est la premiere cite du monde vouloir subiuguer ne mettre au dessoubz vez cy le treu quil luy enuoyent Adonc bouta son bras hors de la fenestre z getta audit cheualier vne petiote pierrette en son vaissel que le cheualier prist mais ancois quil se partesist il volt sauoir a lomme ancien le nom de la dicte cite Mais il luy respondi que il se teuist a tant Et pour leure de maintenant il nen sauroit autre cose Si reclos sa fenestre Mais listoire nous tesmoigne que les ondes commencerent tellement a desbouter que en peu de temps il fut iusques a lost z perdirent la veue de la dicte cite Quant alixandre vit son cheualier il fut moult ioieux Si luy demanda des nouuelles z le cheualier luy rendi la pierrette que lancien homme luy auoit gettee en luy recordant toutes les parolles deuant dittes Quant alixandre tint la petiote pierrette il le regarda moult Mais point ne sauoit a quoy elle seruoit Si fist assembler tous les anciens hommes de son ost pour sauoir sil en y auoit nulz qui sceust dire la vertu de ceste pierre Dont il aduint que entre ses gens y auoit vng ancien iuif qui vint au commandement du roy le quel tantost quil vit la pierre dist. Ha tresgrans empereurs que grandement monstra cellui qui ceste pierrette

tenuoya quil estoit tes amis Car il te monstra par ceste pierrette vraie congnoissance de toy mesmes Et a ceste fin que tu men croies fay cy aporter vnes balances z je te monstreray la signifiance de ceste ditte pierrette. Si fu adonc aportee vne ballances en la quelle fu posee a vng des costez la pierrette z en lautre vne tres petite plumette En apres fist le iuif prendre vng grant vaison de terre du quel il fist la plume couurir Et quant elle fu couuerte il fist leuer le balance a mont mais la pierre pour le vason ne se bougoit en riens Et sembloit de telle pesandeur que nulle rien terriene ne le leuast de terre dont alixandre z tous ceulx qui le regardoient furent moult esbahis Apres ce le iuif fist leuer le vason deuant dit z le fist mettre sus le pierre z le balance leuer contre mont Mais le pierrette ne le vason en riens ne peussent leuer le plumette tant sembloit estre pesant De la quelle chose alixandre z les siens furent plus esbahis que deuant Et pource commenda alixandre a lencien iuifs de exposer le signe de la chose A ce mot luy respondi le iuif. Sire vois ceste pierrette represente vostre personne qui nest mie de bien grant estat tant la quelle personne tout le monde ne pourroit mesurer le quel monde je figure a la plumette Si sachiez que quant vous serez hors du monde et couuert de la terre comme vous veistes ores vostre pierrette couuerte de cestui vason Alors ny aura si meschant au monde qui de vous face conte. Alixandres dist quil disoit bien z que plus na uoit lomme en ce monde de duree fors la bonne

renommee quil conquestoit Si fist mectre la pierre
en lieu saint que pour icelle honnourer & garder ainsi
quil lui pleut.

Comment alixandre se fist porter en lair si hault quil
perdi la veue de la terre

La chose ainsi faicte & advenue le roy alixandre fist
son ost retourner par vng autre lieu ainsi que
en tournant vers midi et tant quil vint iusques a
la mer rouge. Mais ancois quil venist iusques
a la il mist xv iours ou sur le pont Quant il fu
la venus il commenda que on se logast & que chascun
se refectionnast de tout ce que besoing lui estoit Car le
region estoit assez planteureuse de tous biens Or aduit
que ainsi que alixandre estoit par vng iour a luys
de son tref Il getta sa veue vers la mer rouge dont il
estoit moult pres Si vit par dela la dicte mer rouge
vne montaigne si treshaulte quil sembloit quil tou
chast au ciel Et ainsi comme il regardoit ceste montaigne

Il pensa en lui mesmes comment Il pourroit monter
audessus de nues pour sauoir quel chose estoit de lair
Si salla maintenant adviser de ce que je vous diray
Il fist venir des carpentiers & leur fist faire vne cage
grande par raison ainsi que pour lui mettre dedens
& soy bien conduire dedens Et quant elle fu faicte Il
fist prendre viij griffons dont il auoit assez en son
ost Car il y auoit de toutes les choses estranges quil
auoient trouve en Inde aucune partie Et fist ces grif
fons tresbien lier de chesnes de fer a celle cage a chascun
coste deux. Et quant ce fu fait il commenda aux ba
rons de son ost que la Il lattendissent tant quil oaroi
ent aucunes nouuelles de li. Adonc il entra en la de
uant dicte cage & prist auec lui esponges plaines
deaue Tantost quil fu ens il prist vne lance & mist
vne piece de char au dessus Si le bouta hors de la ca
ge par le dessure contremont Adonc ces griffons
qui faim auoient se commencerent a esleuer en lair
pour aller apres le viande Et en esleuant il empor
terent la cage & la viande Et adés en alloient Et
finablement tant monterent que les barons de
lost perdirent la veue de leur maistre de la cage
& des oiseaux Et aussi fist alixandre de eulx au
dernier il monterent si treshault que alixandre es
toit ja oultre le pur air Et bien pres du feu Et a
donc commenca il a froter les piez de ses oiseaulx
de ses esponges pour eulx refreschir Desquelles il
se tenoit aussi moistes Et comme il fust si tres
hault que ja il sentesist la calcur du feu il getta sa
veue par dessoubz. Si nous tesmoingne listoire quil

estoit si treshaulte quil luy sembloit de la terre que
ce ne fust que vng bien petiot gardin enclos dune
petite soif Et de la mer qui est a lenuiron de la terre
Ce luy sembloit vne bien petiote couleuure. Quant il
se vit si treshaulte doubtans que les pennes des oiseaux
nardesissent Il fist sa priere a dieu le tout puissant
que par sa debonnaire clemence il luy pleust quil peust
retourner sain et haitie a son ost non mie pour luy Mais
pour le sauuement deulx. Lors tombat la vertu di
uine tellement la cage et les oyseaux quelz vindrent
a terre mais ce fu plus de dix grosses iournees ar
riere de son ost Adonc yssi alixandre hors de la cage
et rendi graces a nostreseigneur de lonneur et du
bien que fait luy auoit Quant par sa piteue clem
ce il estoit sain et sauf descendu a terre Apres ces
choses ainsi faittes alixandre se parti du lieu ou il
estoit Et erra tant en demandant apres son ost
que a tresgrant paine a lonziesme iournee Il y vint
mais sil fu receu a grant feste et honneur Ce ne
fait point a demander Car tantost que ses ba
rons le perceurent Ilz sen vindrent contre luy en le
festiant et bien veignant tant honnourablement
que faire pouoient et sauoient Et la disoient en
luy louant et exauçant viue le roy alixandre sei
gneur et gouuerneur de tout le monde aussi bien
de lair comme de la terre.

Comment alixandre se fist aualer par vng tonnel de voirre ou fons de la mer.

Ne demoura guaires apres quil luy vint en
voulente de aller aussi bien cerquier le fons
de la mer quil auoit cerquie lair pour veoir les mer
ueilles qui sont dedens Si fist tantost et incontinent
venir a luy aucuns verriers au quelz il proposa de
faire vng tonnel de voirre si grant et si ample que
bien se peust retourner dedens a sa voulente Et auec
ce si cler que bien peust veoir toutes choses par my
Si le firent ainsi Et ainsi Ilz le firent tresbien loier
de bonnes chaines de fer a vng gros annel par dessoubz
pour y atachier vne corde grosse de cauene Quant il
ot son tonnel appointie et ordonne a sa voulente il entra
dedens Et mist auec luy plusieurs lampes ardans
et puis fist restouper le pertuis si bien que nulle gou
te deaue ny peust entrer Apres ce il se fist porter par
vaisseaulx en la haute mer Et par la corde deuale dic

auallez ens Mais il ne fait mie a croire ce quil dist
a son reuenir z sil ne leust veu iamais ne leust creu
Car il vit de si diuerses semblances z couleurs et
de si grans balaines z plusieurs autres choses qui
seroit merueilles a recorder Il y vit poissons en se
blances des bestes qui vont sur la terre z si alloient
sur leurs piez ou fons de la mer Et mengoient les
fruis des arbres qui estoient ou fons lesquelz arbres
portoient fruis comme les autres arbres sur terre
Et si auoient feulles z fleurs Item il y vit de si tres
grans balaines que a paine creroit on le gran
deur Mais quant elles venoient pres de luy elles
sen fuioyent pour le paour quelles auoient de la clar
te des chandeilles Et finablement il nen volt oncques
descouurir la moitie de ce que veu en auoit pour
la grande merueille quil auoit veu Toutesfois
dist il quil y auoit veu hommes z femmes ou
poissons en ceste fourme qui aloient sur leurs
piez Et apres les poissons cachoient pour meng
comme on cache sur la terre apres les bestes pour
mengier Quant il ot a sa voulente regarde tou
tes les merueilles de la mer il fist signe a ceulx
de amont quil le retirassent sus comme il firent
tant quil fu remis en la barge Et luy estant
illec il rompy le tonnel z yssi dehors z puis sen
reuint a sa tente ou ses barons lattendoient en
grant z en grant mesaise de ce que ainsi sauen
turoit en touttes manieres Et pour ce si tost quil
fu entrez en sa tente ses barons le commencerent
a reprendre z blasmer du peril ou quel il mettoit

son corps sans besoing Adonc leur respondi alix
ainsi Seigneurs li homs qui entent a vengier sa
honte ou accroistre son los son pouoir z son auancement
se doit par souuenteffois habandonner aux perilz
de fortune ne ne doit penser quil soit appareille de
ses ennemis ne lait parler a eulx Car en laide parolle
ne gist quelque prouesse ne valeur Et pour ce se je me suis
si habandonne a ce peril vous nen deuez auoir merueilles
Car je y aude auoir tant gaigne que jen gouuerneray plus
seurement mon ost a tous les jours de ma vie Car
je ay esprouue que jasoit ce que ce soit vray que tant ataint
taigt que de force ait en soy mesmes Neantmoins force
vault aucunes fois moult peu sans engin Si vous
diray pour quoy je le dis Jay veu en la mer parfonde
des bien petis poissons qui par engien desconfissoient
des grigneurs qui jamais par leurs forces ny fussent
venus par quelque maniere

Comme alix desconfy bestes qui auoient vne corne
ague ou front ymient depuis il se combati aus dragons
qui ont cornes de moutons.

Apres la reuenue du roy alixandre de la mer et

quil ot a ses barons asset dit des merueilles dicelle
lieu resoalices en toute maniere de sante z de paix Il se
parti de la deuant ditte place Et a tout son ost se mist
au chemin a des sieuant le riuage de la mer Et tant
allerent quilz vinrent en vng lieu moult sauuage
Car il y habitoit vne maniere de bestes sauuages
qui auoient vne corne ou front comme espees z li tre
chans estoit comme dune sosoire ayans dens lesquelles
bestes firent moult de dommages en lost du roy Car
tantost que ces bestes ycy virent lost approchier comme
enragies rabiees leur coururent sus Et tellement q
ancois que les cheualiers de lost se fussent rassemblez
il y ot vne tresgrant occasion Et dist mon ystoire que ces
bestes ycy perchoient de leurs cornes les escus z les ar
mes des gregois de part en part Car ces bestes ven
noient courant a hurt contre les gregois comme
feroient moutons Tellement que dune empainte
Ilz ruoient ij iij iiij hommes darmes par terre mes
tantost que les archiers commencerent au comme
dement alixandre a tirer sur ces bestes Elles se comme
ncerent a desconfir Et tellement que en fin elles furent
toutes assagies Et en demoura en la place de mortes
viij^m iiij^c z l. Apres ceste desconfiture le roy se parti
dillec z toutes manieres de gens aussi Et cheuau
cherent tant quil vinrent en vng lieu moult desert
ou il croissoit merueilleusement grant foison de poiure
Et la habitoient serpens ou dragons de merueilleuse
grandeur qui auoient cornes ou front comme de
moutons par lesquelles cornes il firent moult de
dommages en lost Car tantost quil virent lost approchier

ilz se fraperent ens Tellement que il sembloit q tout
deussent destruire deuant eulx Adonc les cheualiers
eulx couurans de leurs targes se commencerent
tellement a deffendre quil tournerent ces manieres
de bestes z serpens tous a desconfiture tant q nombrer
ne le sauoyent.

Comment alixandre se combati a gens qui auoient
testes de cheual z gettoient fumiere par le bouche z
as aayans ayans vng oeil ou front

Pour la punaisie de ces ordes bestes ne volt pas
longuement soy arrester Alixandre en ceste
place Mais tost sen parti a tout son ost Et tant
cheuaucherent quilz sen vinrent logier en vng
lieu assez pres dune forest En la quelle auoit gens
habitans de merueilleuse forme Car il estoient
formes a semblance de creature humaine Excepte
la teste Mais en ceste partie ce sembloit estre che
uaux Ces gens estoient merueilleusement grans

z si auoient longs dens z trenchans z daultre chose ne se combatoient que de leurs dens Tantost que ces gens ра virent lost logier il yssirent hors de la forest par grans trouppeaux z en vinrent courir sus a ceulx de lost ou il firent tresgrant dommage Et dist nostre ystoire quilz gettoient feu z flambe par leur gueule dont les gregois estoient moult espouentez Mais la proesse z valeur dalixandre qui se mist tout au devant de ses chevaliers lespee ou poing valu tant a lost que ces bestes furent toutes desconfites z contraintes a refuir vers la forest Et si en y ot tresgrant nombre occis Et demoura lost pour la nuit paisiblement Et a lendemain quant le soleil fu levez ilz se departirent dillec z firent tant que le m^e jour apres ilz vinrent en une tresgrant isle ou il se reposerent Si leur advint ainsi quil se reposoient que darraines montaignes qui alenviron deulx estoient yssirent unes manieres de gens merveilleusement grans z gros de toutes facons lesquelz ont une tresgrosse z rude voix z si nont que ung oeil qui leur est assis ou milieu du frong Et en vinrent courir sus lost a grant force Si occirent grant foison de ceulx de lost Et tant quilz firent lost reculer z perdre place Alixandre veans que ses hommes reculoient fu tant dolans que plus ne post Et pource comme homme treshardi z du tout a laventure de fortune acolla sa targe z prist une roide glaive en sa main ferir son cheval bucifal des esperons tant quil fu au devant de ses chevaliers Et lors commenca a faire tellement la besongne

que ces manieres de geans le commencierent a fuir Et les barons de lost veant la proesse de leur roy reprirent leur vertu z leur force Si se ferirent a la force des chevaulx sur eulx tellement que voulsissent ou non il les contraindirent au fuir z furent chaciez tous hors du camp voulsissent ou non Et tout par la prouesse du roy alixandre En la quelle chace en ot de prins et occis grant nombre z le remanant sen fuy eus es montaignes

Comment alixandre trouva une maniere de gens de couleur dor z auoient bouche z yeulx enmy le pis Et de la bataille aux bestes semblables a chevaux fors tant que ces bestes auoient piez de lyon

Quant les gregois se furent despeschiez de ces tyrans il se mirent au chemin tant quilz vinrent par ung moult grant fleuve ou il trouvirent moult de paines au passer Et quant il furent oultre Il entrerent en une isle En la quelle il trouverent gens de tresmerveilleuse facon Car premier il estoient

gaunes z luisans comme or et auoient enuiron vi
piez de long z si nauoient point de teste Mais auoiet
leurs yeulx leurs nez z bouches ou milieu de leur poi
trine. Et par dessoubz leur nombril issoit leur barbe
la quelle les couuroit jusques a genoulx le roy alix
dre ains ces gens qui sembloient assez raisonnables
Car onques dommaige ne firent en lost mais ain
cois leur offrirent des biens de leur terre a grant
foison En fist prendre xxx. pour les merueilles q
cestoit a regarder enuers les autres gens du mode
Et les amena auec son ost tant quil vesquirent.
Apres ce fait il entrerent en vne forest qui en celle
terre estoit En la quelle il trouuerent bestes qui
auoient xxx piez de long z vii piez de gros Et
sembloient parfaitement estre cheuaux. Mais
ilz auoient piez a maniere de pattes de lyon Ces
bestes firent moult de dommaiges au roy et a son
ost Et lui occirent grant foison de ses cheualiers
Et de ses hommes darmes Et par especial des
cheuaulx de lost occirent il sans nombre Car
ilz estoient fors a merueilles plus que oliffans fi
nablement a tresgrant paine z trauail auec domma
ges de gens elles furent destruites Et en y ot moult
mortes Et le demourant z remanant sen fuy et
sen retiray tantost z hastiuement es forests

Comment bucifal le bon cheual alixandre mourut
dont alixandre fu courrouces si le fist solennelmet
enterrer z sur sa sepulture fonder vne cite

Apres la desconfiture de ces bestes sauuaiges de
uant dittes le roy alixandre a tout son ost se
departy dillec au plus tost quil polt Et commenca
a cheminer tant quil vint en vng grant camp
moult ample z plaisant Et tantost quil fu la
venus il fist tendre tentes tres z pauillons pour
son ost reposer Car il en pauoit de moult lassez En
especial son cheual nomme bucifal estoit trauaillez
z malades z si estoient moult dautres cheuaulx
dont alixandre z tous ses cheualiers estoient moult
dolans Et sans nulle doubte bien deuoient estre
malades. Car il auoient souffert moult de paines
z de grant fain en passant par my ces desers de
serpens ou il auoient passe Alixandre veoit que son
cheual ne garissoit point Mais adez affoiblissoit

Estoit tant dolans que plus ne pouoit Et tant
que finablement ledit cheual mourut de la quelle
mort alixandre fu oultrement ennuyeux z couroucez
Ce ne fait point a demander. Car on peut sauoir tout
clerement que se homme auoit ennuy cestoit il. La
cause pour quoy Premiers il y receuoit vng tres grāt
Dommaige et sestoit le cheual de telle nature que quāt
le roy alixandre entroit en bataille Il congnoissoit
clerement par les signes que le cheual monstroit quelle
la fin de la bataille lui seroit Ou sil vaincroit ou sil
seroit vaincu Et que plus estoit ledit cheual ne sou
ffrist que nul autre homme montast sur lui q̄ son
maistre Et si estoit encore de telle nature que quāt
il estoit en bataille il deffendoit son maistre Car
il mordoit regettoit z hurtoit de vne corne quil auoit
ou front Tellement quil reuersoit tout ce qui estoit
autour de lui z si auoit encores vne autre Industrie
merueilleuse Car il congnissoit les perilz aduenir
Et ne fust jamais entres en lieu dont il ne fust
possible den yssir Et congnissoit tous traitres z hōmes
mauuais Ne ja tant quil fust presens ne les laissast
approuchier son maistre Ne aussi il nestoit beste tant
isnelle qui au courre le peust prendre ne passer Et pour
ce alixandre en fut dolans Ce ne fut pas merueilles
Et pource afin que de la valeur dudit cheual fust
a tousiours memoire il le fist tresnoblement enterrer
Et la ou on lenterroit ploroit si amerement quil nes
toit homme sil le veist qui nen eust pitie Et en plo
rant disoit de moult piteux mots telz ou sembla
bles. Helas moy chetif z maleureux Or voige que
ma fin approche Car sans nulle doubte la mort de
mon bon cheual segnefie la moye. Pleust a dieu ce di
soit il que je mourusse au iourdui auec lui Je scay cer
tainement que jamais le pareil ne trouueray le pareil
Et sans faillir Il disoit verite Et en conclusion le roy
alixandre en fu si dolans z si ennuyeux quil fu plus
de trois iours apres quil ne but ne mengia comme tes
moingnent les ystoriens Apres ce deul le roy alixan
vng peu reuenus a lui Il fist faire vng tres riche
monument que Il fist mettre sus la fosse ou sur la
tombe de bucifal Et y auoit lettres escriptes par les
quelles on sauoit que ce vouloit estre Et aussi la
valeur de la dicte beste Et quant il ot ce dit z fait
Encores lui non contens de honnourer son cheual
manda par tout grant nombre douuriers z fist fe
en la dicte place vne tresbelle forte z plaisant cite
de tours de murs et de portes batilleresses z deffen
dans Et puis le fist auironner de grans z parfons
fossez z bien peupler dommes z de femmes Au quelx
il commenda que de ce jour en auant la dicte cite fust
nomme alixandre bucifal Et finablement Il priuilegia
la dicte cite z les citoyens de moult de preuileges Et
quant il ot tout ce fait z acompli Il fist tout son ost
remettre sus pour cheminer Car son Intencion princi
palle estoit daler en babilonne pour la conquester comme
la principale cite du monde Et aussi il y vouloit tenir
son estat royal Et a ceste fin que ainsi en fust fait.
Il enuoya par toutes les contrees quil auoit conquis
q̄ les gouuerneurs dicelles fussent a vng jo nomme en lui apparis
sant en la terre de babilonne z par deuant la dicte cite

Comment alixandre se parti de sa nouuelle cite nõmee alixandre bucifal & cheuaucha iusques a vng pallais qui se nommoit le pallais du roy exerces

Allixandres donc ayans la deuant dicte cite faicte & parfaicte a sa voulente & son ost remis sus & ses gens darmes fist esmouuoir toutes manieres de gens qui acoustume auoient a lui seruir Et se misrent au chemin Et tant cheuaucha en eslongant sa dicte cite quil vint en vne marche ou il trouua vng mlt grant noble & riche pallais de tresamiable facion & sappelloit le pallais du roy exerces Quant il fu venus & approchiez deuant ce pallais & quil ne vit personne qui samoustrast a la deffence dicellui il cheuaucha tout ens Mais ainsi les ystores dient il y trouua tãt de richesses quil cuidoit quen tout le mõde nen eust autãt Et auec ce il y auoit tãt de merueilles q̃ a paines scauoit il au quel entẽdre premier pour regarder & aduiser les diuersitez qui estoiẽt ou lieu Entre lesquelles chos q̃l y vit & trouua il y vit

vne maniere doiseaux de la grandeur de coulons Et les appellent les gens du pays sallandres desquelz oiseaux dient aucunes escriptures que ellẽt anõcent aux gens malades quant elles sont en leur presence sil mourront de la maladie ou reschapperõt par vne telle maniere Quãt elles sont deuãt le malade se cest chose q̃ le malade doiue viure & reuenir en sante ces oiseaux tantost vers son viaire & le regardẽt Mais sil doit morir elles se tournent dautre part Et ja ne le regarderont Et ce dict aucun philozophe ces oiseaux ont receu ceste vertu de nature Et dict q̃ au regard quil fet sur le malade quil doit reuenir en sante Il recoiuent en eulx le enfermete du malade & lemportẽt en laer hault iusques au ciel du feu q̃ est iusq̃s au premier climet Et la en cellui climẽt il consumẽt & metẽt a fin toutes maladies & enfirmetez de toutes les autres merueilles les ystores en font peu de mencion

Cõmẽt le roy alix cõmẽca a entrer en la terre de babiloine a lentree de la quelle il trouua serpens & bestes qui mlt de dommage lui firent

Quant le roy alix ot a son chois veu & aduise dus

palais les merueilles Il yssit dehors Et sen reuint
a son ost Et puis commenca a cheuauchier ꝛ tant
aler quil vint iusques a lentree de la terre de babilone
en la quelle terre ja par moult longue espace il auoit
desire a venir Mais ie croy sil sceust ce quaueint luy
estoit en la dite terre Jamais ny fust entrez Quant
il furent a lentree de la terre comme dit est Il leur
conuint passer par my vng desert qui estoit a lentree
premierement ou quel desert il trouuerent serpens
grans ꝛ orribles fors ꝛ crueulx ꝛ auoient deux testes
Ens esquelles testes auoient deux yeulx qui luisoient
comme mirours lesquelles bestes luy furent vng tres
grant dommage ancoirs quil en fussent au dessus
Car il y occisent de ses gens sans nombre Et dist li
store que se neust este la propre vaillandise du roy ali
xandre il eussent este tous desconfis Et sans nulle
doubte comme tesmoignent les ystores il ne receupt
onques en sa vie tant de paine et non mie de merueilles
Car il nauoit mie son bon cheual Bucifal qui luy
faisoit ꝛ aidoit a faire tous ses fais combien que
nostre hystore dit et afferme quil en auoit vng de
tresgrant facon que vng grant seigneur des parties
dinde luy auoit enuoye le quel comme il dient auoit
la teste vermeille ꝛ le corps moult gentement pomme
lee les costez ꝛ le col blanc comme nege fort ꝛ puissant
a merueilles Mais se nestoit il point a comparer a
bucifal Entre ses serpens pour lesquelx le roy alix
eust tant a souffrir auoit vne maniere dautres
bestes non point plus grandes que singes lesquelles
bestes auoient vng tresorrible semblant ꝛ auoient

viij piez viij yeulx ꝛ deux cornes en la teste merueilleu
sement agues Et par ces bestes ya perdi le roy alix
moult de ses gens Car de leurs dens griffes ꝛ cornes
qui estoient trenchans comme rasoirs agues et
affilees comme alenes Ilz tresperoient les corps
des hommes darmes ꝛ de leurs cheuaux Ne onques
alixandre ne cuida mieulx estre desconfis luy ꝛ son
ost que a leure dadonc Ne onques de toutes ses batail
les mortelles que en sa vie il auoit fait eues ne par
tees ne se doubta tant que de celle comme tesmoignent
les ystores Toutesfois finablement comme dit est par
sa propre vaillandise il en ot la victore dont il en fu
moult joyeux et en remercia messeigneur.

Comme le roy alixandre approucha pour assegier
la cite de babilone.

Les desers ꝛ destrois passez le roy commenca a
entrer en la terre en approchant la cite de babi
lone Et combien que listore de vincent dit que en

la conqueste de ceste cite ny eust fait darmes mile
dont on doiue tenir compte. Toutesfois nostre ystoire
qui en ceste partie auons sieuy dist en la maniere q
sensieut. le roy alixandre entrans ou royaume de ba
bilonne mist ses gens darmes en arroy Et fist vne
tresbelle auat garde z grosse de la quelle il fist chiefs
z capitaines deux vaillans barons dont lun estoit
nommez licanor Et lautre philotas Et leur donna
en charge dix mille hommes darmes moult bien
estoffez de toutes besongnes de guerre Et auec ce vne
belle arriere garde aussi puissant De la quelle il fist
chiefs z capitaines deux autres barons dont lun
estoit nommez arsetes Et lautre perdicas et puis tot
par my ses osts fist crier z commender que aux gens
du pais nul ne baillast empeschement sur paine de
mort Car il veoit les gens du pais tous effraiez z
esperdus pource que de grant temps ilz nauoiet veu
telz apparans Et aussi vne fame z renommee cou
roit oudit pais dalixandre z de son peuple tresfaueuse
z merueilleuse Car on disoit que cestoit le destruise
de toute humaine creature Et que lui z ses hommes
nestoient autres gens que larrons meurdriers et
destruiseurs de villes z de citez dommes z de femmes
z que en eulx nauoit nulle pitie Mais sembloit quil
fussent a ce ordonne que pour tout le monde destruire
Et pour ce que alixandre sauoit bien que ceste fame
lui estoit donnee oudit pais fist il le commandemt
a ses hommes tel que vous auez oy Ne il ne prenoit
point pour mengier quil ne paiassent a la voulente
du vendeur Et aussi en verite il z les siens estoient

si tres riches z puissans dor z dargent z de pierres p
ceuses que nul ne le sauoit exprimer Car il en auoiet
par chars z charettes tant que sans nombre Et de
fait il estoient tant noblement atintez darmeures
z de tous harnais q cestoit vne tresgrant plaisance a regarder
z bie sembloiet estre riches Car lor reluisoit enss ces pa
rures si habundamet quil sembloit q toute la cheuance
du monde fust espandue sur eulx En sa compaignie z bataul
le estoit dandins Tholomer emenidus z pluss autres nobles
barons en tresgrant arroy z appeil z mlt prest a lui fe plaisir
z seruice Et en oultre il auoiet auec lui pluss fors z rades
homes dud pais qui le conduisoiet p les plus seurs chemins
z les plus amples en approchant la cite lesqlz conduisés le me
neret si tres bien q il le firet venir en vne mlt belle plaigne
selon vne riuie qui sappelloit la riuie de cobar q estoit
vne tres grosse riuiere z pfonde z couuroit ceste riuiere dedes
la riuiere deuffrate la qlle riuie passe p my la cite de babiloie

Comment le roy alixandre passa la dicte riuie a tot so ost

Quant le roy alixandre fut venus au plus pres de ceste riuiere devant dicte il fist tendre tentes pauillons et tres que pour soy reposer et aisier Et en tant que lost estoit la ainsi amassez que dit est Il fist tanter et essayer la riuiere pour scauoir comment Il pourroient passer outre Car le pais qui estoit a lautre lez de ladicte riuiere leur sembloit moult fertile comme il estoit Car il y auoit de moult bons chasteaux forteresses de grosses villes qui toutes estoient obeissans au soudan de babilonne le quel soudan nre hystore nomme nabugors admiral de babilonne Or de la riuiere tantee la quelle fu trouuee tresperilleuse et parfonde le roy sadvisa comment il pourroit passer sans le dommaige de sa gent Il fist tantost venir des fosseurs grant nombre et leur fist faire vne grant fosset et parfont ainsi que de vng demi cercle pendant de la rive de la dicte riuiere en allant arriere ainsi que a vng demi tournant iusques a la riue mesmes dont il mouuoit Et pouoit auoir du lieu dont ledit fosset mouuoit iusques la ou il defailloit mille pas Et au plus largue il y auoit enuiron iiii[c] pas Quant ce fosse fut fait le roy alixandre commenda que tout homme de son ost se mesist en lencloisure dudit fosse comme Il firent Adont tout lost la entrez il fist rompre la digue qui tenoit leaue et fist courir par my le fosse et par ainsi tout son ost passa la dicte eaue Car adonc pour ledit fosset elle leur couroit au derriere qui leur auoit par auant couru par deuant Si passerent le cauel de la dicte riuiere a paine a pied sec Car

il ny demoura ainsi que neant deaue. Tantost quil fut outre il commenda a aucuns de ses capitaines quilz sen allassent aux prouisions Si le firent ainsi Adonc se commencerent les paisans moult a esbahir Car il ne scauoient comment le roy alixandre pouoit ja auoir passe la dicte riuiere qui tant estoit grande et parfonde Et en la quelle il auoient vne tresgrant esperance de la place la ou le roy alixandre passa iusques a la cite de babilonne nauoit que trois lieues

Comment nabugors amiral de babilonne enuoyé ses lettres au roy alixandre.

Ces coureurs et foueurs dont nous auons parle se mistrent a lemploite tellement que en bien peu de temps il eurent trespuissamment repourueu Et rauitaille lost du roy les gens du pais sachans et voians quil auoient le roy alixandre les gregois et macedonois a voisins

se commencerent moult esbahir dont il advint quil
commencerent a fuir ou il pensoient mieulx estre
asseur les vns en chasteaux les autres en citez
z bonnes villes Et tant que vne tresgrant quan
tite des plus riches z puissans sen allerent en la
cite de Babilonne Car il le sentoient forte z puiss
par plusieurs causes la premiere estoit bien muree
Tourree z bien batillee Secondement que lhomme
qui de long temps avoit este adverti du roy alix
qui alloit par tout le monde tout conquerant ne
cestre doubte qui ne venist sur lui come il avoit fait
sur les autres rois avoit fait vne tresgrosse armee
en la cite Et vne tresgrosse provision de tous biens
Et pour ce si retrairent il. La quelle chose oans la
mirail fut moult troublez z courroucez Si fist
tantost assembler son conseil pour scavoir comment
il se maintenroit alencontre de ces gregois le quel
conseil venu z assemble apres moult de discussions
z parlers retournez Il fu propose que on y envoiern
a scavoir quelle estoit lintencion dudit alixandre
le quel comme ilz disoient navoit point dusaige
de nullui deffier mais tenoit tout homme qui tribu
ne lui rendoit a ennemi Si furent deux chevaliers
esleus qui porterent les lettres du soudan qui di
soient en telle maniere ou semblable. Nabugor
roy z seigneur de la grant cite de Babilonne jadis
edifie pour exaser z eslever lire du souverain A
Alixandre le conquerant salut Nous nous donnons
tresgrant merveilles comment vne telle presumpcion
te peut ainsi avoir souprinse veu z considere la belle

doctrine que tu dois avoir receue par le plus sage philosophe
des autres comme bien advertis nous sommes de
vouloir suppediter z mettre au dessoubz tous les rois princes z
barons du monde Et te semble que tu dois tout avoir Et ce te fait le
grant orgueil z la terrible compaignie de larrons murdriers z destruise
de peuple dont tu es de jour en jour acompaignez qui est vne ville z
petit renommee a homme de si noble puissant z de si bon sang que
on dist que tu es venus Car comment quil soit de ta concepcion neantmoins
nest point dit au contraire que tu ne soies filz du roy philippe de macedoine
fu roy z cestui tiens tu a pere mais comme la fame queurt
tu fus filz neptanebus qui fu vng roy de nostre seignourie degipte
Et par ainsi il nous semble que tu nous deusses aucunement pour ceste
cause avoir signifie ta venue sans ainsi entrer en noz terres outre
nostre licence z ongiet la quelle chose nous reputons a ignorance Et pour ce nous
te mandons z commandons que tantost ces lettres veues tu te partes de
noz terres z royaume Ou se ce non sachez de verite que en brief temps
nous te ferons sentir nostre fermete.

Comment le roy alixandre renvoye ses lettres au souldan de babiloine.

Ces lectres venues au roy alixandre et leues devant
luy il en tint moult peu de compte Neantmoins
Il y eut aucuns chevaliers qui en furent moult troublez
et vouloient de fait occir les messages en la presence du roy
alixandre pource que les lectres disoient quil estoit acompai
gnez de larrons et de murdriers et destruiseurs de peuple
Mais le roy alixandre leur deffendi quil ne leur feissent
mal Car disoit il cest ung mauvais signe a ung chien
qui tant abaie sans mordre Jay fiance disoit il que ainchois
que lannee soit passee nous le ferons autrement parler
Adonc le roy fist escripre unes lectres quil donna arriere
aux messaiges Et leur enioindi quil les reportassent a le
seigneur lamiral de babilone Et avec ce Il leur fist donner
de tres beaulx Joyaux et les congia lesquelz apres le congie
fait se misrent au chemin et ne cesserent se vindrent en
la cite de Babilone en la presence de lamiral au quel ilz pre
senterent les lectres du roy alixandre qui disoient en
telle maniere Alixandres li mendre des greos filz du
roy phelippe de macedoine et de la royne olimpias A
nabugodonosor admiral de Babilone salut Nous avons
receu voz lectres et leur contenu veu leu et tresbien considere
Sur lesquelles nous vous faisons responce que nous
avons en voulente que a laide dieu premier et des
vaillans hommes darmes bons preudommes et hault
princes et nobles seigneurs dont nous sommes acom
paignez Nous avons la seignourie et dominacion de vostre
terre aussi bien que nous avons eu des autres roys et
princes que nous avons mis en nostre obeissance Et pour
ce que vous nous avez mande que vous nous ferez sen
tir vostre fierte sainsi est que nous ne nous partons

de vostre terre la quelle des maintenant nous disons nostre
Est il que nous vous mandons par ces lectres que se
dicelle ne nous laissez paisiblement possider Nous vous
monstrerons nostre humanite la quelle au detriment
de vostre avance nous vous ferons sentir Quant
lammiral ot leues ces lectres Il fut moult esbahis et se
commencha en lui mesmes a pourpenser sil combatroit
le roy alixandre en plain camp ou sil attendroit quil
fust logie devant sa cite Mais il trouva en son conseil
que alendemain sans plus attendre avant et ainchois
que alixandre fust plus avant Il ystteroient de la cite
et verroient lestat de lost du roy alixandre Et aussi il
les assaieroient pour savoir quelles vaillandises il y a
voit en eulx Adont ledit ammiral manda devant lui
ung trespuissant baron quil avoit en sa cite qui sappel
loit Nabusardan qui estoit comme marissal et deviseur
de tout les ostz dudit soudan Se lui commenda la pre
stement que Il feist quil eust tous prestz dix mille
hommes darmes des plus vaillans hardis et fiers
pour telle euvre faire quil pourroit avoir au plus
matin. Car cest son Intencion que daler veoir et visiter
lost du roy alixandre Et de y faire ung reuel ou
pour eulx ou pour lui dommagable Si le fist ainsi
ledit Nabusardan Et en ceste propre nuit le dit Na
busardan qui moult estoit aages et moult soubtilz che
valiers mist hors de la cite ses espies pour aler adviser
et espier lost Et leur enioindi quil fussent la le matin
que pour eulx conduire se besoing estoit Apres ces
choses ainsi faittes Il mesmes sen alla par tous les
hostelz de la cite ou il savoit que les vaillans hommes

estoient Si fist ⁊ exploita tant que ancois quil fallast
reposer le commendement de lamiral fut toust prest

Comment lamiral de babilonne vint escarmucher lost
le roy alixandre

La nuit passee ⁊ la matinee venue toutes manie
res de compagnons prestz ⁊ appareillies montez ⁊ ha
billez ledit amiral se parti de la cite avec lui plusieurs
chevaliers Entre lesquelz estoit premiers ledit na
busardan Item ung autre qui sappelloit Johaces de
gipte Amillas de millat. Cabanus qui estoit roy
de Bellenie. Rodoans des pors Et encore plusieurs
autres que je ne scay nommer Si commencerent
a chevauchier moult serreement Et ne furent point
grandement alez que il encontrerent leurs espies que
nabusardan avoit la nuit devant la tramis lesquelles
espies leur dirent quil avoient trouve lost asses pres
de la Mais le roy alixandre ny estoit point Ains
estoit alle quelque part Ne scavoient ou Mais bien

scavoient que en lost avoit de tres vaillans hommes en
tre lesquelz il avoit oy nommer ung du quel les gregois
faisoient moult de conte ⁊ lappelloient ptholomer Quant
lamiral entendi ces nouvelles Il fu moult joyeux de ce
que alixandre nestoit point en lost Si dist Or cha mes
amis une besoingne bien emprinse de bon cuer ne peut
estre quelle ne tourne a bonne fin Et pource Je vous p[ri]
que au jourdui vous vueillez faire sentir a ces manieres
destrangiers qui nous veulent tollir noz forces ⁊ noz
avoirs voz puissances ⁊ voz bras tellement que a tous
jours il en soit memore a vostre honneur ⁊ louenge.
Apres ces exortacions le admiral commenda a ces es
pies quil les menassent ⁊ guidassent par ou il pen
soient que mieulx ⁊ plus couvertement Il pourroient
soudainement sur lost des gregois entrer Et retour
nerent ces espies Et commencerent tellement a
cheminer et a mener lamiral que il vindrent de ung
quart de mille prest de lost Cest le viij[e] part dune
lieue que ceulx de lost ne sen perceurent Et tantost
que ilz perceurent lost Il avalerent les lances ferirent
chevaulx des esperons qui tellement les portoient
que il sembloit que la terre tremblast soubz leurs piez
Et ainsi se ferirent en lost le roy alixandre Si comme
cerent a pousser Jus tout ce quil encontrerent devant
eulx. la vous commencerent il a faire refuser et
ruiner ces tentes tres ⁊ pavillons couppoient cordes
⁊ paulx Et sembloit quil deussent tout ruer Jus la
la commenca une telle crierie ⁊ braierie quil sembloit
que le monde finast Et couroient ces hommes dar
mes puis ca puis la quilz ne scavoient comment

eulx rassembler Tholomer qui pour la nuit avoit eu
la charge de lost le quel sus la journee estoit retraiz
en ses tentes Oy la noise Si saully sus tantost Et aussi
vindrent et affuirent a sa tente premierement Danselms
qui estoit son compaignon darmes. Emenidus Per
dicas Arista Caulus et plusieurs autres barons de
lost a tout leurs gens lesquelz tantost se misrent au
devant Et les encontrerent merveilleusement et
sans espargnier Car en cellui rencontre en y eut plu
sieurs abatus et occis Pource que dune partie et
dautre estoient toutes gens a eslicion Mais fina
blement les gregois furent tellement la besongne
que voulsissent les babillonnois ou non ilz les mirent
hors des tentes sur les champs Et adonc fut le toueil
moult grant Car il frapoient et mailloient lun sur
lautre par merveilleux air Et les gregois venoient
tousdis de lost par batailles et par monchiaux qui
se frapoient sur les babillonnois sans espargnier.
Et les abatoient et reversoient Car sans comparison
Il estoient mieulx fais de telz choses que nestoient
les babillonnois Et quant les babillonnois virent
lappareil et que prouffiter Ilz ny pouoient Il commencie
rent a recaler ades en eulx gardant ainsi que sages
gens devoient faire Mais en la retournee Il y perdi
rent de leurs gens grant nombre Car il en y ot de
retenus prisonniers par le maniere que nous
dirons.

Comment Il y eult plusieurs babillonnois prisonniers
et autres occis et mis a mort.

En ce que ces babillonnois reculoient tousdis
en rapprochant leur cite vengier et serrez Bann
iol et aucuns de ses plus vaillans chevaliers comme
nabusardan phares Amillas Cabanus et vadan
se tenoient derriere leurs hommes montez moult riche
ment tenans grosses lances en poings que souvent
Ilz faisoient sentir aux gregois Et la avoit plusieurs
Joustes et tournois et fu verite que nabusardan con
dit me y estoit eut la jouste a tholomer et que tous
deux ilz se porterent par terre tous plats a la rescousse des
quelz vindrent phares de la partie des babilonois
et danselms de la partie des gregois lesquelz deux se
remonterent tellement que aussi ilz sabbatirent.
Et y fut fait adont ung tel toueil que plusieurs il lais
serent la vie Car en ce trepel ilz frapoient despees
lun sur lautre sans espargner tellement que le feu

sailloit des espees Et la fu prins z retenu par force le
dit phares Mais nabusardan par sa force z prouesse au
trenchant de lespee escappa z se sauua entre ses gens qui
lui aiderent grandement Ne demoura gaires apres ceste
poursse cessee que Emenidus darcade qui sieuoit ces dessusdis
babillonnois moult radement En eulx escriant quilz retor
nassent z que cestoit laide chose a cheualier de fait Et
lammiral qui estoit vng tres vaillant homme de son corps
a corp z sans mot dire aualla sa lance z se retourna sur le
dit Emenidus de tresgrant yre embrasez Si sentreferirent
des lances sur les escus tellement que les lances volerent
par esclats z tantost mirent main a lespee z commencee
rent a ferir z frapper lun sur lautre tellement q a chun
cop il abatoient des heaumes descus ou darmes piece
ou hequte En ce entrefaites sen vindrent ferir autres cheualiers
pour eulx rescourre Entre lesquelz estoit calamus Et
amilas des babillonnois Et la fu occis ledit Amilas
Et calamus y eut la main couppee z si fu retenu prisonnier
Et lammiral mesme il fu rue par terre Et se neust este
vng sien frere bastart qui sappelloit nabugor comme le
roy il y fust demourez ou mors ou prins Mais cil y
fist tant darmes que voulsissent les gregois ou non la
mmiral fu remontez et remis entre ses hommes darmes
lesquelz estoient ja si appetissez quilz nestoient gueres
auec la moitie de ce que partis cestoient de la cite Adont
le roy de babilonne veant le grant dommage z perte
quil receuoit ne voult plus souffrir que nulle jouste y
fust faitte Ains somma vne retraitte finale Et sen comme
ncerent les babillonnois a retourner de belle tire tant
quilz vindrent en leur cite Et sans nulle doubte besoing

leur estoit Car le roy alixandre qui auoit ja sceu la besoi
gne y venoit garny dune tres grosse compaignie de cheualiers
le quel alixandre quant il vit que les babillonnois estoient
entrez en leur cite retourna a ses tentes Et la tantost a
pres lui furent presentez tous les prisonniers deuant diz
dont il fu moult joyeulx.

Comment lammiral de babilonne enuoya ses messages a
alixandre pour rauoir ses prisonniers

Quant lammiral fu rentrez en sa cite z que il fu desar
mez il demanda de ses hommes quelle perte il pouoit
auoir faitte si lui fut dit quil y auoit sans nulle comparai
son plus perdu que gaingne Et la lui fut dit quelz pri
sonniers auoient les gregois dont il fut moult anoyeux
Car il nen auoient nulz pour escangier se lui sembloit
Et voirs estoit que ces gregois ne les vouldroient rendre
Neantmoins il elisi sept notables cheualiers quil en
uoya par deuers le roy alixandre pour sauoir z traicter
la maniere comment ilz pourroient rauoir leurs hommes

Et dist nostre histoire que pour chascun prisonnier il lui
fist offrir Cent paulles ouuures z gettez de fin or Cent
sommiers dont les xl. seroient chargiez de fin or z les lx
dargent. Ces cheualiers venus comme ambaxadeurs
en lost du roy alixandre z leurs parolles prophetees
z presens z offires faiz. le roy alixandre respondi en
telle maniere Vous messeigneurs babillonnois nous
cuide vostre amiral amolir et adoucir par ses grans
dons ou grans presens Et faire entrer en auarice
ou conuoitise pour nous cuider faire perdre le tresexcellent
renom de largesse z prouesse que nous auons ades
eu en nous et en nostre baillie Nennil nennil vous lui di
rez se cest vostre plaisir q sans nulle faute auoirs q pour or pour
argent ne pour autre richesse nous les rendissions Nous les ferons
ancois occire par les mendres garcons de nostre ost Et pour ce vous
en pouez vous bien aler quant il vous plaira si dites a vostre roy q nous
ne ferons rien a sa voulente mais a la nostre laquelle nous auons
tellement conduite q ancois long temps passe Il procurera nostre
vaillandise Et de nous z de noz compaignons

Comment le roy alixandre renuoia a lamiral de babil
lonne ses hommes

Apres ces responses faittes du roy alixandre les
deuant diz ambaxadeurs se mirent au retour Et ne ces
serent se vindrent a la presence de lamiral au quel Ilz
recorderent tantost les parolles du roy alixandre lequel
amiral ouans ces dittes responces fu si dolans q plus
ne pot Et tant quil dist quil yroit tout seul assaillir
ledit alixandre corps a corps z se neust este vng tres
ancien cheualier qui estoit en sa court presentement Il
sen fust allez deuers lost le roy alixandre Tantost q
les ambaxadeurs se furent partis du roy alixandre
ledit alixandre manda tous les prisonniers quil y
auoit deuant lui Et puis les fist bien mengier z boire
Et quant ilz furent tresbien refectionnez Il leur fist
donner de tres beaux dons z riches dons a chascun selon
sa qualite z que a lui appartenoit Et puis leur fist
amener de moult riches z beaux palefrois pour eulx
en raler deuers leur amiral Mais ancois quil montas
sent Il leur dist en telle maniere Vous seigneurs de
babilonne Nous ne voulons point que vostre amiral
pensse que en nulle maniere nous aions doubte de lui
Ne aussi que nous le armons si que nous ne vous
osons renuoier Sachez que nostre largesse est telle q des
maintenant nous voulons que vous vous en ralez
Et faicez a vostre amiral telle aide que vous pourrez.
Car sans nulle doubte nous auons espoir que de vous
z dautres ainsi nest quil nous rende sa cite Il aura
bon mestier Si vous en ralez quant il vous plaist
Car vecy les palefrois tous prestz z saufconduit que

nous vous donnons Adont tous ensemble Ilz se getterent a genoulz En remerciant le roy alixandre et les seigneurs qui la estoient Et puis monterent et a chemin se mirent incessamment Et ne cesserent se vindrent en la cite Mais quant il furent revenus se le amiral fu esbahis ne le demandez Et par especial quant Il sceut la maniere de leur delivrance Et disoit cellui roy alixandre yci est merveilleux en ses fais Je cuide mieulx que ce soit une chose face que autre Ou il est si tres orgueilleux que il daigne homme tant soit puissant pource que fortune la si esleve quil cuide regner sur tout le monde.

Dune desconfiture faicte sur les gregois par les babillonnois dit nre histoire

Tandis que lamiral se devisoit a ses hommes de la vaillandise dalixandre vindrent par devant lui en la salle aucunes de ses espies qui lui noncerent que aucuns gregois environ dix mille bien montez armez et habillez sestoient partis de lost alixandre et sen estoient alez courir et vouez devers les vaulx de darnel pour querir les proies et les vivres de ceste terre, laquelle chose oyans ledit amiral manda tantost aucuns de ses capitaines Si leur commenda que hastivement ilz fussent prestz Car il vouloit aler ces gregois rebvider qui ainsi sestoient eslongie de leur ost Et eulx destourner les proies quil entendoient a mener en leur ost Et fu tantost fait Et dit nre histoire quil vuiderent bien de la cite le nombre de .l.m que a piet que a cheval Et tout au plus tost que Ilz peurent ilz se mirent a la trace des gregois Et de fait les poursieuirent tellement quilz vindrent Jusques a eulx Se les assaillirent moult radement Et tellement que les gregois a ce commencement perdirent plus de cinq cens hommes ainçois quil peussent onques estre ralliez ne remis ensemble Et avint que les capitaines veant le grant multitude des babillonois neurent plus despasse que dentrer hastivement en aucuns gardins fermez de fortes haies quilz trouverent en la marche ou il estoient ainsi que daventure la ou ilz se retraillirent et mirent en conroy de bataille Et eulx la venus et assemblez Tholomer qui chief estoit de la besoingne commenca a dire a ses compaignons quil estoit besoing que ceste besoingne fust noncee au roy alixandre et a ceulx de lost Mais en toute la compaignie Il ne peut trouver homme qui se voulsist mettre au chemin pour y aler ains disoient il tous quencores nestoit Il point de besoing Et sembloit a leurs parolles et

responces que de faire le messaige il leur seroit repute
a couardise pour la quelle chose il leur mesauint tres
grandement Car ainsi que la ilz se deuisoient les ba
billonnois qui bien les auoient veu entrer en ces gar
dins vindrent tout a vng fais sur eulx Et les comenche
rent a assaillir que toutes les hayes furent ruees par
terre Et la fu vne tresdure rencontre faite Car les
gregois ilz vendoient leurs vies au treschier de lespee
merueilleusement. Et bien sembloit a leur maintieng
quil namoient pas grandment li vns lautre Car sans
riens espargner Ilz sentrebatoient et occioient li vns lau
tre par grans monceaux Et dist mon histore que tholo
mer y fut abatus et laissez pour mort entre les occis
finablement danscline qui estoit vng trespuissant
cheualier escapa de la bataille et fist tant quil sen vit
iusques a lost alixandre au quel il raconta la male
aduenture Et le roy alixandre fist tantost sonner
ses trompettes et monta a cheual tous armez Et
prestement acompaignes de plus de xx^{m}. combatans
vint au lieu la ou encores estoient les combatans
qui se combatoient en tenant estal Car les babillonnois
ne les pouoient bonnement auoir hors de ces haies
Et se fery tantost le roy alixandre ens ou tas Et la
fu vne tresdure desconfiture qui prestement tourna
sur les babillonnois pource que ia ilz estoient tous
lassez Et ceulx cy estoient tous fres et nouueaux la
quelle chose veant lamiral se donna se retraite et se comen
ca a retraire vers sa cite En la quelle au plus tost quil
pot Il se bouta auec toute sa bataille Mais ce ne fut
mie sans grant dommaige de cheuaulx et de cheualiers

Et mesmement son cheual lui fu occis dessoubz lui
au rentrer en sa cite.

Comment alixandre fist reporter tholomer aux tentes
qui estoit moult villainement nauurez

Apres la chasse et les babillonnois rentrez en le
cite le roy alixandre retourna au lieu la ou la
bataille auoit este Et la fist il querir et cerquier les
mors et les nauurez. Entre lesquelz tholomer fu
trouuez moult fort nauurez en plusieurs lieux Et
comme je cuide Il ne se fust dillec Jamais leuez Car
il estoit entre les mors a tresgrant paine Mais tan
tost quil vit le roy alixandre Il fut si reconfortes
quil lui sembla quil fust a moitie garis Et le roy
le fist leuer et moult doucement mettre sur vne cou
che Et incontinent mener a ses tentes la ou Il le
fist tantost visiter par ses feables medecins lesquelz
medecins veans et auans taste ses plaies dirent au
roy quil regariroit tres bien Et en brief temps dont

le roy fut moult joyeux Et pource Il promist aux
medecins que tresbien Ilz seroient paiez Et apres
le roy fist prendre aucuns chevaliers qui estoiet
mors Et les fist moult honnourablement ense
velir Et ceulx qui nestoient point mors fist il
garder et visiter de ses medecins Apres ces chos
le roy alixandre commenda a faire venir tous les
ouvriers de lost Et leur commenda quilz fesisset
Tours et engins de Bois Car il vouloit de plus
pres approuchier la Cite Adonc se commencerent
tous ces ouvriers a emploier tellement es dictes
euvres faire que en peu despace Ilz orent fais
de Tours de bois sur roes de perrieres de mouto
et de cats despringalles et darbalestres et atours
sans nombre. Et quant tous ces engiens furet
prests et appointies le roy alixandre commenda
que chun trousast et malast et se meist au chemin
En approuchant la cite Et en fu ainsi fait Et
dit en ceste partie nostre ystoire que le roy alixandre
sen vint logier si pres de la cite quil nestoit home
qui dicelle peust issir sans ce quil ne fust pris et
retenu de ceulx de lost Dont lamiral et les barons
de la cite avec tout le peuple furent si esbahis que
plus ne pouoient Car il sembloit parfaitement
que le roy alixandre eust tout le monde pour lui
en son aide Et la cause pourquoy Il leur sembloit
estoit pour ce quil avoit tant de peuple et tant bien
arme atourne et habillie quil nestoit homme qui le scaust
ou peust nombrer

Comment lamiral de babillonne eust responce de son
dieu que alixandre morroit temprement.

Quant nabugore amiral de babillonne vit la tres
grant puissance du roy alixandre qui ainsi lavoit
enclos et advironne Il fist convoquier et appeller tous
les sages hommes clers et lais de sa cite pour avoir
conseil quel chose lui seroit bon a faire Et pour savoir
aussi comment il se maintendroit ne quelle la fin se
roit de la guerre Et quant ilz furent tous assemblez
Il y ot ung clerc qui moult savoit de sciences de geo
mancie de ingromancie et de piromancie le quel se
presenta devant le roy et lui dist quil lui sembloit q
tresbon seroit que on se retournast vers leur dieu apolo
du quel estoit le temple principal en la cite et que on
lui fesist sacrifice En lui requerant que par sa pitie
Il leur voulsist faire responce Et eulx apprendre et
enseigner quelle chose seroit la chose finable de leur
guerre A la parolle du quel clerc saccorderent tout li

prince z le baron de la cite Ne demourut gueres apres
que lamiral fist z commenda que le temple du dieu
appolo fust ouuers et que le peuple se mesist en deuo
cion enuers la dicte ydole ainsi que le clerc lauoit de
uise Si en fu ainsi fait Et apres ce solempnite le roy
fist prendre dix hommes que cheualiers que escuiers
tous gentilz z les fist amener deuant la dicte ydole
Et la en la presence de tout le peuple Ilz furent sacri
fiez ars z bruis Apres la quelle arsure z sacrefice
fait toute le peuple estant a genoulx deuant lidole fu
vne voix oye la quelle disoit que alixandre le roy de
macedoine a approchie le lieu de sa fin Et en brief sa
voie le destournera qui au plus bas le mectera et en ce
ste cite pardurablement habitera. la quelle voix oye
tout le peuple fu si resiois quil ne sauoient que faire
Car ilz cuidoient fermement que ia alixandre ne deust
entrer en la cite Mais cuidoient que au guerdons la
dicte cite lui deust tellement aucunir que il entendoit
mais il nen aduint point ainsi comme Il entendoit
Car le roy alixandre par sa proesse conquist la deuant
dicte cite En la quelle il tint vng tresgrant et sump
tueux estat Ainsi que prochainement vous orrez
recorder Apres la quelle gloire du monde Il ne vesqui
gueres Car il fu mauuaisement trahis et empoi
sonnez

Comment le noble roy alixandre fist assaillir la grant
cite de babillonne.

Le noble roy alixandre venus et amassez a vne
tresgrosse puissance Innumerable par deuant
la grant cite de babillonne Commenda que preste
ment toutes manieres dengiens feussent drechiez
z habillez Et aussi toutes manieres de gens darmes
z de trait prestz z appareilliez Car il vouloit assaillir
la cite Adonc veissiez arouter ces engins comme tos
sur roes Cas moutons beucoles z perrieres en appro
chant la cite Et ces hommes darmes tenant leurs
lances en leurs poingz qui les conduisoient moult
fierement Archiers Arbalestriers z fondefleurs qui
moult venoient orgueilleusement Couuers de leurs
pauais moult gentement Et entreux auoit de
tredes fors z appers compaignons Dont les vns
auoient en leurs mains pics z haueaux z les autres
portoient eschielles z autres habillemens seruans

a telz besongnes Et ainsi habilliez sen vindrent jus
ques aux murs de la cite Et commencerent ung tres
dur et felon assault Ou quel assault ilz furent tres
vaillamment receus et rencontrez Car silz assaloient
radement ceulx de la cite se deffendoient puissamment
la veissiez maint homme darme reverse et abatu
de pierres et de cailloux que ceulx de la cite leur
ruoient a grant puissance Car les plusieurs es
toient sur les murs qui les repoussoient par ter
re de lances de haches et despees sans eulx espar
gnier en riens la avoit en la cite femmes et hommes
qui portoient eaue boulant et chaulx vive qui
gettoient sur les hommes alixandre qui tresgri
evement les grevoit Et quant ces engins furent
prestz et assis pres des murs la fut une mer
veille a veoir les orribles faiz darmes qui se
faisoient dung coste et dautre Et dist nostre
hystoire que ceulx de la cite ardirent par feu
gregois une grant partie de ces engiens ens
esquelz engiens le roy alixandre eut et receut
ung tresgrant dommaige Neantmoins quel
que dommage quil receust il le faisoit il tou
diz assaillir a force et a puissance Et ceste
pestellence et toullis fu jusques a la nuit En
la quelle espasse y ot mort des gens alexandre
sur le point de six cens chevaliers Et bien vin
giens varlets Et en la cite en y ot de mors que
uns que autres sur le point de iiii Quant
ce vint au nuit pour lobscurte dicelle chascun se
retray A ce chascune donc le roy alixandre

veans le grant dommage quil y avoit receu jura par
le dieu tout puissant que jamais nen partiroit se
avoit la cite a son habandon ou il y mourroit en la
peine Et se le roy alixandre estoit ennuieux de ses
hommes quil avoit perdu Aussi estoit lamiral car
il avoit perdu de tous ses meilleurs chevaliers.

Comment lamiral envoia de rechief par devers le roy alixandre pour avoir bataille ou quil vuidast sa terre.

Ne demoura gaires que lamiral de babilome
qui avoit ung peuple innumeral en sa cite fist
assembler tous ses plus haulz barons de rechief et
pour avoir conseil comment ilz sordonneroient de
leur guerre Et quant ilz furent venus et assem
blez devant lui il leur monstra comment ilz ne
faisoient que perdre de jour en jour Et comment
alixandre avoit ja fait assaillir sa cite ou il avoit
receu ung tresgrant dommaige Et encore lui sembloit

que le dit alixandre ne faisoit nul semblant de lui
retraire. Mais qui plus estoit monstroit quil vou
loit la cite conquerre ⁊ toute la terre Et pour ce di
soit il mes chiers amis ⁊ compaignons il me sem
ble que il seroit bon que on envoyast par devers
lui assavoir se on pourroit trouver la maniere
de paix Et quil se partist de ceste terre par dons
ou autrement Adonc y eut plusieurs qui disoient
que de le faire ainsi ce seroit ung grant honte et
que ja ilz ne consentiroient que on lui mendast
autre chose fors que journee de bataille Car disoi
ent il nous sommes gens assez en ceste cite pour eulx
combatre Et quant vous aurez perdu xx^{m} comba
tans si ne vous devez vous de riens esmaier car
sans nulle doubte les responces des dieux ne nous
faudront point Si fu la chose conclute que on y
envoieroit deux chevaliers bien dius ⁊ eloquens pour
audit alixandre remonstrer que en la terre il navoit
cause de riens demander Car onques navoit appar
tenu a homme de son linage Et aussi on ne lui avoit
rien forfait Pour quoy il les deust ainsi guerroier
comme il faisoit Et encore sans nulle deffiance qui
estoit chose mal appartenant a homme vaillant
Et pource ilz le deffioient de par lamiral En lui
disant que il vuidast la terre Ou se se non il fust
tout certains que il auroit bataille A ce conseil sa
corderent il tous et furent les chevaliers ordonnez
qui tantost furent prestz Si se partirent de la cite
a tout la charge devant dicte Et firent tant quil
vindrent en lost rainsseaulx verts en leurs mains

ainsi comme faisoient adont ceulx qui aloient en messa
ges lesquelz furent leurs messaiges bien et a trait
au roy alixandre ainsi que dessus est dit ⁊ que char
ge leur estoit Ausquelz le roy alixandre respondi
que bien il se devoit tenir pour deffie Considere les
nobles ⁊ grans conquestes quil avoit faic a laude
de dieu ⁊ de ses compaignons Et pource disoit il
sache vostre roy que ja de ceste terre nous ne partirons
tant que du tout a nostre volente Nous arons la
ville le peuple ⁊ toute la terre Et quant est de la
bataille Nous en sommes tous reconfortez Et a
ce le voulons nous recevoir Et sache de voir que ja
ne lui lairons de terre ung seul piet dont il se puist
gouverner ne tenir estat de roy Quant les messa
ges ourent la responce du roy il se partirent de lui et
les fist le roy reconduire moult honnorablement tant
quilz vindrent bien pres de la cite Si les laisserent le
conduiseur aler Lesquelz messaiges rentrerent en
la cite Et vindrent devant lamiral Auquel il recor
derent les paroles du roy alixandre et comment
il leur avoit respondu que ja de terre ne lui lairoit
ung seul piet Et que de la bataille il estoit tout
reconforte Adont lamiral fu moult esbahi et fist
tous ses barons assembler ausquelz il fist recorder
les responces du roy alixandre a celle fin que sur
ce ilz sauisassent ⁊ quil lui conseillassent quel cho
se il auroit a faire. lesquelz ensemble conseillez por
terent dacort que alendemain sans plus attendre
tout au plus matin on les iroit assaillir a ba
niere desploiee si verroit on apres comment la chose

se porteroit A ces parolles y avoit ung moult josne
bacheler nomme macabrin ⁊ estoit fil dun roy qui
avoit grant desir de faire aucune chevalerie Et de
vouloir monstrer esprouver et assaier sa force et
son hardement Du quel mon ystore raconte quil es
toit venus en babilonne a v^m. combatans pour
servir lamiral qui comme je cuide estoit de son
lignage Cilz macabrins oans comment on devoit
yssir a bataille sur les gregois Sen vint en la pre
sence de lamiral Et lui requist quil lui pleust
a lui donner la premiere yssue ⁊ bataille. la quelle
chose lui fut acordee. Mais ce fut moult envis
pource quil se sentoit chauls ⁊ voulans Si avoit
paour quil ne saventurast trop.

Comment macabrin ot la jouste a ptholomer ⁊
des batailles comment elles furent faittes iiij^xx v cap

Macabrins avans lacord de lamiral Se departi
tantost de la court ⁊ sen vint a son hostel

Et illec appella ung sien escuier Et lui commenda
que sans nul arrest il sen alast en lost le roy alix
Et feist tant quil trouvast ung des barons de
lost qui sappelloit ptholomer Au quel il deist de
par lui que sil estoit si ose que a lendemain pour
lamour des dames Et par especial proesse il se
mist contre lui courre ung fer de lance ⁊ quil le trou
veroit tout prest au devant des batailles Car il
avoit tant oy dire de bien ⁊ de renommee de ses fais
quil ne cuidoit point quil fust possible que tant en
y eust Et a ce il le deffioit et appelloit comme filz
de roy que il estoit A ces mots li escuiers se parti
⁊ sen vint en lost ⁊ fist tant quil trouva ledit
tholomer le quel tholomer apres ce quil ot entendu
le mandement dudit macabrin dist au message
quil attendist ung peu tant quil en eust parle
au roy Et sen vint ledit ptholomer devant le roy
alixandre Et lui requist que en lonneur de gen
tillesse il lui pleusist de lui donner congie de faire
la bataille Et le roy qui desiroit lacroissement
donneur en ses hommes lui acorda bonnement
Adont tholomer vint au messaige ⁊ lui fist
donner ung moult bel ⁊ riche don ung coursier
⁊ lui dist que a son maistre voulsist dire quil le
remercioit grandement de lonneur quil lui avoit
porte Et pource il feust tout seurs que alendemain
il se trouveroit tout prest ainsi que requis lavoit
Atant se departi lescuier a tout son coursier et
sen revint a son maistre ⁊ lui recorda comment
la chose alloit ainsi que vous avez ouy Dont ledit

macabim fut moult joyeux Et pource mesmement
quil avoit receu son escuier en telle honneur fist il co
mandement a son marischal que tous ses hommes
darmes fussent prestz le matin sans quelque faulte
Et aussi fist il regarder sus ces armeures son cheval
et son harnais Sil y avoit riens quamender Et puis
salla reposer iusques alendemain quil se desoucha mlt
matin que pour furnir sa promesse ainsi que deuise
lavoit. Tantost z incontinent que il fu levez Il se fist
armer moult richement Apres monta sur son roncin
Et aussi firent tous ceulx de sa bataille

Comment les batailles furent ordonnees tant du lez
de lamiral comme du coste alixandre. iiij^xx z j cap.

Vous avez bien oy par cy dessus comment le
roy alixandre avoit este sommes de par lamiral
de vuider sa terre Ou il seroit en brief combatus Sur
la quelle chose ledit amiral avoit tout son conseil a
ung Et desia avoit il donnet audit macabim lonne=

De la premiere bataille z eschielle Pour quoy tantost
que ledit macabim se fu partis ledit amiral ordonna
de ses autres eschielles ainsi que mieulx lui sembloit
Si fu vray que la presentement il appella Nabusardan
z lui bailla la charge de conduire et mener la seconde
phalangue. Cest adire eschielle A celle fin quil secourust
de plus pres le devant dit macabim Sainsi estoit quil
en eust a faire comme il eut. la tierce bataille bailla il
a ung ancien baron qui sappelloit Saliges homme plain
de tresgrant hardiesse et advis. la quarte eult en char
ge Pharre du quel nous avons par cy devant parle
la quinte fu delivree a ung nomme rodoans. la vj^e
a ung moult vaillant homme baron nomme Reson
Et lamiral alloit en leschielle quelle que mieulx lui
plaisoit Et avoit en sa compaignie. xx. chevaliers tous
armez de ses parures Affin que ceulx qui ne le congnois
soient il ne sceussent a dire le quel cestoit Et en chune
de ces eschielles avoit vj^m hommes darmes fors z puiss
tous apprestez de faire z porter ung tresdur rencontre
Et encores avoit il fait une bataille de gens a pie
en la quelle avoit bien xx^m hommes qui tenoient
haches ou guisarmes en leurs poings Ens esquelz
batons avoit havez pour tirer z abatre jus hommes
darmes ou chevaliers ou chevaliers quant besoing
seroit Et ainsi que je vous dit sabilla ledit soudan
le quel en ce point tout au plus matin se mist sur les
rens z fist ouvrir la porte Mais ancois quil vui
dast de la cite il pourvey tres bien a la garde dicelle
par deux vaillans hommes barons Au quelz il le
recommenda. le roy alixandre qui estoit en ses tentes

z qui bien savoit que ceulx de babilloyne devoient
issir Ordonna tantost de ses eschielles Et pource q
tholomer devoit avoir la premiere Il lui donna x^m
hommes darmes des meilleurs a leslite de son ost Et
commenda a dansclins quil les conduisist avec ledit
tholomer. Car disoit il Je scay bien que de grant temps
vous avez compaignons este darmes ensemble Si
vueil que vous soiez lun deles lautre pour vous con
forter z aidier se besoings est. De la seconde bataille fu
perdicas conduiseur De la tierce philotas De la q̃r
te Arisee De la quinte Antigonus Et de la vi^e il
sen fist conduiseur. En toutes lesquelles eschielles
il mist en chune x^m. hommes darmes Et quant il
ot ce fait il les enhorta de bien faire ainsi quil
avoit de coustume Or furent toutes ces batailles
ordonnees comme dit est dun coste z dautre Si
se commencerent a traire sus la place la ou les fais
darmes se devoient faire Et premierement no^9
lorst a parler de macabrin z de tholomer lesquelz
avoient a faire une jouste lun contre lautre

Comment tholomer jousta a macabrin le quel
il getta par terre sur la place. iiii^xx ii capitre.

Ainsi que vous avez oy Sabillerent toutes
manieres de batailles Et premierement ma
cabrine vvida de la cite moult bien armez z habil
lez de tous poins Et a toute sa bataille sen vint
sur les rens. Tantost quil fu la venus il dist a
ung sien chevalier qui sappelloient cathes le ql
estoit maistre de sa chevalerie que il se tenist en sa
bataille z tenist les hommes en arroy A celle fin
que quant il seroit heures ilz ferissent sur leurs
ennemis sans espargnier Et li il se bouta le trait
dune flesche devant sa bataille. Tantost quil fu
la ne demoura gueres apres que tholomer a
toute sa bataille vint z approcha. le quel pareillemt
dist a dansclins quil se tenist sur frain en ly atte
dant Car il veoit bien que son homme estoit ja
venus Si le fist ainsi ledit dansclin Adonc tholom
sans plus attendre sen vint alencontre de son
homme Et ainsi quil le deult approuchier il aua
la la lance Et macabrin pareillement Si ferirent
chevaulx des esperons qui de tresgrant radeur
les mirent lun contre lautre Et la au courre
des chevaulx z a force des lances sentreferirent
si raddement que ce fu une merveille a veoir
Car macabrin qui ferir tholomer en lescu fist vo
ler sa lance par esclas Et tholomer qui avoit
une tresgrosse lance z roide li affichia tellement
sa lance sur son escu quil porta ledit macabrin
jus des archons par dessus la crupe du cheval

contre terre si roidement que a peu quil ne se creua
Et de la grande roidesse du cheual il fu bien pres de
la bataille macabem auant quil se peust retour
ner Neantmoins il se retray z getta sa lance par
terre Si mist la main a lespee il sen vint a maca
bem qui ia estoit releuez si honteux z dolans que
plus nen pooit Et auoit tyre son espee si sen vint
contre ledit tholomer. le quel tholomer aussi li co
menca a courir sus Et de fait il le aherdy par le
nasal de son heaume z le eust emene se neust este
Erathes le maistre de sa cheualerie qui lui escria.
Ha sires cheualier gardez vous Car vous ne le meneres
plus auant Et se tholomer ne se fust garde cilz leust
feru par derriere Mais il laissa aler macabem que il
tenoit Et sen vint cappeler audit Erales En la quelle
capple sen vinrent tantost bouter tous les homes darmes
dune partie z dautre Ou quel rencontre eult vng grant
z merueilleux pouffis z estequis de lances z despees Et
veult nre histoire dire que a ceste premiere enuaye en
mourut dun coste z dautre plus de six mille

Comment les phalangues cest adire eschelles sappro chierent dun coste z dautre. iiij^xx iij^e cap.

Tandis que ces deux deuant dis Cestassauoir
macabem z tholomer a toutes leurs gens se co
batoient a force et a puissance z venoient z approchoient
les autres eschelles dun coste z dautre comme gens
tresentalentez de desconfir li vng lautre Dont du coste
des babilloniois Sen venoit nabusardan deuant sa
bataille. la quelle sen venoit serree et rengie moult
aduiseement comme gens bien amaniere lesquelz
veans les premiers dont nous auons parle ey deuant
entretouillees les vns es autres Sen vinrent de belle
tyre descendre sur eulx Et pareillement la bataille que
menoit perdicas leur vint alencontre tellement et de
si grant force quil en couuint plusieurs tresbuchier
z morir A ceste empraınte y ot vng tel toueil que a
peines se sauoient il recongnoistre Et dist nostre
ystoire que la furent occis macabem z son compaignon
Cest adire le maistre de la cheualerie Erathes z plus^rs
autres dont nous ne sauons les noms Et de fait
les babilloniois furent reculez plus de deux arpent
de terre Dont nabusardan veant le grant meschief
se fery entre les gregois par tel ayr que de ceste em
praınte il fist tresbuchier iiij des meilleurs cheua
liers qui fussent en la compaignie de tholomer et
de perdicas. Mais ainsi quil fesoit ses eslais Son
cheual lui fu occis dessoubz lui de lances z de dars
Et le couuint cheir a terre. Mais il chey sur les piez
en estant Et la dune hache darmes quil tenoit fai
soit vng tel rengt autour de lui quil nestoit homme

quel ne desist quel fust vaillans Et tant se combati
Et si vaillamment quil fu rescoux et remontez Car
la tierce eschelle des babillonnois que menoit vng
ancien chevalier nomme Salligor sen vint ferir ou
tas tellement quilz furent reculer et esparpiller les
gregois Et la en ceste empraincte fu ledit nabusar
dan remontez . lequel tantost comme tous aidans
se feri sur les gregois Et par especial sur tholomer au
quel il avoit dent Et tholomer qui moult peu le doub
toit ly vint aussi alencontre lespee ou poing Et se co
mencierent a entreferir par merveilleux ayr Et telle
ment que a chascun cop ilz faisoient li vngs lautre
a dentez et cliner sur les arcons Et qui plus estoit
des heaumes et harnois il abatoient les pieces par
terre Et sembloit deux deux que ce fussent carpentiers
qui esquarrassent arbres Adont se commencierent
toutes les batailles dun coste et dautre a entrapro[chier]
et a prendre terre Ou quel entrassement fu vne
tresecruelle occision domes darmes et de chevaux
Et ne demoura gueres que ceulx de piet dont nous
avons parle cy dessus sen vinrent a tout leurs gu
sarmes et espafus ferir ens ces plus drus Et telle
ment que voulsissent les gregois ou non Il les fail
ly reculer et perdre place Adont le roy alixandre re
ans ces gens a piet faire tant darmes que plus
on nen povoit commenca ses hommes a escrier en
disant . ha mes chiers et amez compaignons que
faites vous souviengne vous comment vous
avez subiugue toutes les nacions du monde et eu
tant de notables victoires Et maintenant pour

vng peu de gens au regard des autres vous reculez
Je vous pri que vous me sieuez et prenes exemple
a moy Adont sans plus attendre lui qui estoit
tresbien montez sur vng moult bon roncin lespee
ou poing Sen vint ferir en ces gens darmes de piet
tellement quil les fist tresbuchier lun sur lautre Et
la a laide de ses chevaliers les hosta tellement quil
se comencierent a desconfir Car en reculant ilz sabba
toient lun sur lautre Et de fait ilz se commencierent
a amonceler par grans tas que ce sembloit vne mo
taigne Et dist nostre hystoire que il y en mourut
plus de vi^{m} qui norent onques cop ne horion Et sans
nulle doubte les cris estoient si grans et si horribles q
il sembloit que tout le monde finast Nabusardan
qui se combatoit a tholomer ainsi que vous avez
oy fu tellement assailly dudit tholomer que a vng
cop que il ly getta il ly fist voler la teste ius des es
paules dont les babillonnois furent si esperdus que
onques depuis ne firent q fuir ledit tholomer le dit
tholomer et ses chevaliers .

Comment lammiral fu occis et toute sa bataille desconfite dist m[aist]re histore . iiij^xx iiij^e cap.

Le ammiral veans et oans dire que son bon mare
schal estoit occis fu si espris dire et de mal talent
que plus nen pouoit Et par la tresgrant yre que
il receupt en son cuer il se commença ainsi que a mal
dire lui et ses hommes Et tant que pour son grant
dommaige vengier Il atherdy .j. tresfort et roide espiet
que tenoit ung sien chevalier A tout le quel comme
tous forsenez se bouta ens ou tas de ses ennemis la
ou Il fist tant darmes que cestoit horriblete a regarder
Et ses chevaliers qui lavoient sieuy si estoient tellement
si estoient tellement ferus et frapes dedens quil sembloit
quil deussent mener a fin la bataille du roy alixandre
la veist on mainte cervelle espandues maint poings
testes et bras coppez et trenchiez Maint hommes darmes
esboulez perchiez tout oultre le corps . la estoient chevaulx
par grans foules sans maistres Et veritable
ment il sembloit que le monde deust la finer pour les
occis qui estoient illec par monceaulx la ooit on cris
merveilleux horribles et piteux . le roy alixandre et
les siens veans le tresgrant occision que lammiral fai
soit de ses hommes recola la targe prist la glaive en
son poing et sen vint contre ledit ammiral de telle ra
deur En poussant et abatant tout devant ly que
de ceste empraintte il en feri si ledit admiral quil le
porta par terre les gambes levees le quel au cheoir
fu tellement estourdy quil ne savoit sil estoit ou jo[ur]
ou nuit A ceste empraintte vinrent tantost ses chevaliers
qui le redrecerent et remisent sur son cheval Mais

sachiez que ce ne fust mie sans grant coust de vies
dommes . Car les gregois qui tenoient les espees en
leurs mains les assailloient de tresgrant force comme ceulx
qui semploient a danner les babillonnois Plusieurs
des capitaines comme Caligos . Pluires et rodoans dont
les babillonnois furent par si desconfis que a paines se
savoient il contenir . lammiral qui ja estoit remontez et
rabillez veans ses hommes ainsi morir de tous costez
Commença en hault crier Alixandre alixandre se tu
es si osez Se viengs combatre a moy corps a corps mau
vais murdrier que tu es Et ravisseur des biens dau
trui Alixandre qui tresbien le pouoit oyr Sen vint
de plains eslais contre lui Et lui contre alixandre
Et tellement au trenchant des espees qui sembloit
que ce fussent fevres qui forgassent lun sur lautre
Et finablement apres moult de horions ferus donnez
et rendus le roy alixandre lui fist voler la teste en
my le camp selonc ce que dient aucunes ystores Mais
nostre ystore dist quil le percha tout oultre dun es
pieu . Toutteffois comment quil receust la mort se
li fu elle donnee de la propre main alixandre Pour
la mort du quel Se commencerent tous les babillon
nois a desconfire et de fait a fuir lun cha et lautre
la Tellement que en bien peu despace la place fut
toute vuidie des babillonnois Car il rentrerent en
leur cite tout ceulx qui rentrer y peurent Et les
autres sen fuirent par chemins obliques ou Il veoient
leur sauvement plus apparant Et le roy alixandre
que victorien demourut sur la place le quel fist tantost
commander que nulz ne se mesist en la chasse . Car

il luy souffisoit ce que fait en estoit.

Comment ceulx de la cite vindrent apporter les clefs au roy alixandre Et comment il entra dedens iiij xx v. cap

Apres ceste desconfiture le roy alixandre se retray en ses tentes Et tous ses barons aussi lesquelz tantost se furent desarmer pour eulx reposer et aisies. Car tresgrant besoing en avoient Et aussi les plusieurs estoient navrez qui avoient mestier du mire Si ne demoura guaires de temps que les bourgois de la cite tous deschaus en leurs linges draps a tout les clefs de la cite Sen vindrent en lost dalix Et se presenterent par devant ledit roy et luy firent present de la cite deulx mesmes Et de tous leurs avoirs Et le roy alixandre qui tousiours avoient dusage de recevoir les humbles a merci Tantost leur acorda paix Et leur dist quil leur pardonnoit tout mal talent et que hardiement ilz sen retornassent en leur cite Et desissent de par luy a leur citoiens

que silz luy vouloient estre bons subgez Il leur seroit bon seigneur et Ja homme de la cite ne perdroit de sa chose nulle riens fust de terre de maisons ou dautre meuble. Et pour ceste chose recepvoir et mettre en plus grant seurte Il y envoya avec eulx prestement. Tholomer qui de la cite prist pour et ou nom du roy alixandre la Saisine Ne demoura guaires apres que le roy alixandre fist lever le corps de lamiral et le fist tres bien enbausmer et ordonner Et aussi fist il des autres rois princes contes et barons chascun selom qua son estat appartenoit dont les unges fist il prestement ensevelir et tout le menu peuple. Mais le corps de lamiral avec aucuns autres rois fist il porter en la cite. lesquelx moult honnourablement et a tresgrant triumphe il acompaigna tant quilz parvindrent iusques au temple de iupiter leur dieu Ou quel temple il les fist tant honnourablement ensevelir que mieulx on ne sceust demander Et dist mon istoire que la sepulture de lamiral fu faitte par ung merveilleux artifice Car il y avoit quatre pillers tresgentement ouvrez de marbre et de liois qui des fondemens dont il procedoient montoient si hault que ung homme ne peust getter sus dun esteuf Sur lesquelz quatre pillers estoit une volsure tournee a une ogive moult bien faitte et entaillie Et par dessus ceste ogive sur la volsure estoit le corps de lamiral en une masse de plomb la quelle estoit par tresgrant artifice couverte de tabernacles dor et dargent Et par entre ces taber

nacles procedoient arbres lesquelz par dessus ces tabernacles estoient rames Tellement que par leurs ramisseaux il couuroient tout ledit edifice en quoy mille pluie ou pure du ciel ny pouoit descendre. Tout le quel edifice estoit ancrez de fer et de plomb. Et la auoit lampes qui ardoient nuit et iour et plusieurs autres choses que je laisse pour briefte Apres toutes ces choses le roy alixandre se retiray ou palais principal de la cite ou quel il fu receus moult honnourablement et grandement Et pour la tresgrande reuerence et magnificence de lui Il fist tantost crier et publyer la paix En commandant sur paine de mort que nul ne fust si hardis de toutes les gens darmes dun coste et dautre de faire quelque moleste ne destourbier a homme nul Et que tout homme quel quil fust jouyst du sien paisiblement et seurement comme ilz faisoient par auant Et sainsi estoit que aucuns y fortune de la guerre se fust transportez en aucuns lieux estranges il vouloit que seurement il retournassent et leurs amis les feissent sauoir sans quelque fraude et sur paine de mort

Comment furent apportez les tribus au roy alixandre de plusieurs parties du monde. iiij.^{xx}. vj^{e} cap.

Vous auez bien oy par dessus Comment le roy alixandre auoit enuoye en plusieurs parties du monde que on lui apportast tribut et recongnoissance comment il les auoit subiugue pour le quel commandement ne demora gaires de temps Apres ce que le roy eust la dicte cite conquise Que lui commencerent a venir et a confluer de tous les regnes du monde Ducs contes princes barons. lesquelz lui apporterent tributs et recongnoissances que il seul estoit leur seigneur leur roy et leur empereur. Entre lesquelz presens dont les vns estoient de romme de france despaigne dallemaigne dengleterre de sezille de sardeigne Et de plusieurs autres isles de mer Ceulx de romme lui enuoyerent vne tresgrant somme dor par mulles et cheuaux qui le porterent et conduisirent Pour le quel present il les receut moult honnourablement Et leur dist en telle maniere Je voy dist il clerement que ceulx qui nous ont ce present enuoye nous ayment dune amour cordiale Et pour ce nous les retenons a noz tresespeciaux Par la quelle parolle on perceut clerement Et sceult on que de sa propre nature il estoit conuoiteux et eschars Et combien que on lui ait tousiours donne le nom de largesse. Toutesfois ne lestoit il point par nature. mais il estoit a ce tellement induis Et aussi Je veoit clerement que par ces dons il possidoit de plus grans Et pource est vng mot veritable qui se dist. Date et dabitur vobis. Qui est a dire

en francois donnez z on vous donna En ces presens
z tributs devant diz ly francois luy presenterent ung
moult noble et riche escu armoyes mlt richemt de ses
armes le quel escu il receupt a tresgrant joye Si dist
aux messaiges qui ledit escu avoient a porte Oans tôz
ceulx qui oyr le vouloient Tout ainsi que par nature
z par usage li gent de france sont les plus vigueureux
z plus vaillans gens qui sont ou monde me ont il
envoye present le quel est tresconvenable a nous qui
porter le devons et a eulx qui a envoier le doivent
Et ces paroles disoit il pour ce quil savoit bien que
lescu estoit tres convenable a luy pource quil avoit p
sa bachelerie tout le monde conquis Et a eulx pour
ce que aussi il luy sembloit que la gent francoise
estoit la plus vaillant gent qui fust au monde a
sa congnoissance darmes de force z de subtilite des au
tres pns z dons lies et recongnoissaces les hystoires
nen font quelque mencion Si nous en tairons a tant

Comment alixandre envoya ses lres a sa mere et a son
bon maistre aristotele . iiij^xx vij^e cap.

Quant le roy alixandre vit z congnut que tous
ceulx du monde luy estoient sans quelque con
tredit obeissans comme a leur souverain roy z empere
Il fist prestement escripre ses lectres z les envoya a
sa mere z a son maistre aristotle par lesquelles il le
fist a savoir les batailles z travaulx quil avoit eu
z receu en conquerant les regnes du monde Et aussi
des manieres gens z bestes quil avoit trouvez en
plusieurs z divers lieux tant en Inde comme a leurs
pour lapprobacion du quel mandement Il envoya a
sa mere par maniere de present des plus estranges
choses quil avoit une quantite comme gens sans
teste gens a ung piet gens a ung oeil z autres choses
moult merveilleuses Et en outre il luy fist savoir
comment finablement il estoit descendus en babiloie
la quelle a tresgrant triumphe il avoit conquise en
la quelle il le attendoit pour la cause de ce que son inte
cion estoit que la il se vouloit couronner et faire cou
ronner de lempire de tout le monde Et pource il luy
prioit tresaffectueusemet que a ceste solempnite elle
ne voulsist point faillir mais estre presente A celle
fin que de sa gloire il le peust relecssier z resiouir . la
quelle chose il desiroit sur toutes choses du monde
Quant madame olimpias oy et entendy le mande
ment et admonnestement de son treschier fil alixad
elle fut moult lie et joyeuse Si manda tantost ari
stotle le noble philozophe maistre dudit alixandre z
docteur pour luy monstrer le mand z admonnestemt

deuant dit Et aussi pour auoir conseil comment
de la matiere deuant dite Icelle dame sauroit a ordo
ner Mais selom la deduction de listoire Il me semble
que ma dame olimpias ny fu point comme cy apres
apperra. Et dist tant seulement que maistre aristote
lui escripui unes lettres telles ou semblables qui sens

Le contenu des lettres que maistre aristotele escripui a alixandre. iiij^xx viij^e cap.

Alixandre de macedoine roy et empereur de tous
les roys terriens Aristotle le philozophe man
de salut et joye. Tresgrans empereres Je vous fay sa
voir que Jay veu voz lettres et tenues par vous a ma
dame vostre mere. Olimpias enuoiez et a moy par
lesquelles Jay entendu et congneu les grans et tresfui
trauaulx que vous auez soufferts en conquerant la
terre du monde. En la quelle conqueste voz hommes
vous ont este si obeissant quilz en ont acquis le loue
ge de toute bonte Pour la quelle chose nous considerons

que de tous ces perilz vous estes venu audessus a lacom
plissement de vostre propos. Cestassauoir la seigno
rie auoir de tout le monde par le consentement de
dieu le tout puissant Et la vaillandise de voz hommes
dont nous en rendons graces a dieu de nature qui
vous donna le cuer dapprendre et retenir la science par
la quelle a ce vous estes venus En remerciant voz ho
mes qui la voulente ont tousdis eu de chou parfurnir
et mettre a tel effect que onques ne fu ne Jamais ne
sera oy ne sceu le semblable Nous vous prions et reque
rons quil vous souuiengne en vostre cuer du sang
que voz hommes ont respandu et perdu pour vous
mettre en ceste treshaulte et tresexcellente honneur le
quel seruice et obedience leur vueillez tellement guer
donner et merir que la grant vertu diuine qui na fin
ne commencement vous en sache gre. Et aussi que
tout le monde congnoisse que en vous seruir a este
diligence bien emploiee la quelle diuine vertu vous
puisse desormais gouuerner sans fin Et ce vous man
dons nous pource que en cestui monde nest chose si ch
erante a natur comme est de retenir le seruice et le loier
de ses seruiteurs et est ung peschie qui crie a la haute
essence de dieu vengence Et par especial lespandement
de sang qui nest amendez Perseuerence de tout ho
neur Joye liesse et toute sante ou lieu ou vous estes
vous soit de dieu le tout puissant ottroyee. la quelle
lettre ainsi escripte fu apportee au roy alixandre en
la cite de babillonne dont il fu moult joyeux Et des
lors commenca en soy a considerer quel feroit lexorta
cion de son bon maistre Car de tous les consaulx que

onques en sa vie lui avoit fais z proposez Ne lui
estoit autre chose venu que bien Si pensa q̄ mai
tenant il feroit faire une tressomptueuse feste En
sa cite de Babillome de rois de princes de ducs de
contes et de barons, en la presence desquelz il feroit
de ses fuiteurs rois ducs Contes princes z grans
barons de terres z de grans royaumes quil avoit
conquises.

Dun enfant demi mort qui nasqui en ce temps en la
cite de Babilome. iiij^xx z ix. capit°

En ce temps dist mō ystore que rosiamne la
royne femme du noble roy alixandre arriva
en babillome en la quelle cite elle fu encainte dun
enfant que alixandre engendra en elle le quel fu
depuis nommez, hercules mais je nen ay encores
trouve nulles ystores qui facent plente de mencion
de lui fors seulement que cassander le fist mettre
En une prison lui z sa mere. En la cite de philopume

mais elle ne determine point sil y mourut ou
non Ne demoura gaires apres la venue de la dite
royne que une femme qui estoit en la cite de ba
billonne la quelle avoit le roy alixandre congnut
carnellement par avant sacoucha dun enfant
le quel enfant tantost quil fut ne elle le fist en
uoleper en drapeaux Et lenvoya au roy alixādre
en lui signifiant quil voulsist regarder ce que en
elle il avoit engendree. Et la cause pourquoy elle
lui envoya estoit pource que ledit enfant avoit
fourme domme de la teste iusques au nombril
Mais il ny avoit en ceste partie point de vie Et
du nombril en aval avoit une fourme de plus͛
bestes qui sentrecombatoient z mordoient mervel
leusement Car il sembloit quelles voulsissent
lune lautre devorer z despecier Quant alixandre
vit ceste deformite Il sen esmerveilla moult z cō
menca a penser en soy mesmes que ce vouloit estre
Et ainsi quil pensoit a ce il lui alla souvenir de
ung astronomien quil avoit en sa compaignie si
lenvoya prestement querir. le quel tantost venus
alixandre le mena en une cambre entre eulx deulx
tant seullement Et lui monstra la dite forme en
lui demandant quil lui voulsist dire son advis
de la chose le quel tantost veans z considerans la
creature difformee Apres ce quil ot ung poy sur
ce pensse. Commenca moult fort a souspirer et
ainsi comme tous en larmes fondre Et ainsi quil
plouroit moult tendrement Alixandre lui enquist
dont quil lui desist quel chose len sembloit Et que po^r

nulle doubte Il ne le delaissast Adonc ledit astrono
mien moult armeureusement luy commenca a dire
Sire tres grans & excellent empereres ly iours appro
chent en quoy fortune vous doit desheritez de tous
les biens dont elle vous a enobly & enrichy A ce mot
luy respondi alixandre maistre par quelle maniere
pouez vous percevoir ce que vous dictes Par ma
foy sire se dist le maistre Ce vous monstreray Je
appertement Et veez cy comment la mortie de ceste
semblance qui figure vostre mort la quelle vous veez
dessure des bestes signifie que tout ainsi que ly ho
me est plus noble chose que la beste Aussi estes vo[us]
mendre & plus noble que nul autre roy qui au iour
dui soit vivant nez de tous ceulx qui apres vous
sont a venir Mais ce que la semblance est morte
segnefie que vostre mort est approchie & la fin de voz io[urs]
est ainsi que passee. Les bestes qui dessoubz sont q[ui]
ainsi sentremordent & pincent Segnefient voz barons
voz ducs & voz contes qui au regart de vous sont co
me beste. Lesquelz apres vostre mort par envie tresgra[n]t
quil avont lun sur lautre a cause de regnacion Et quil
ont desia courchiez lun contre lautre Jasoit ce mainte
nant quil nen osent monstrer semblant pour vous
pource que vous estes sire du monde Mais quant
vous serez trespassez & le monde sera sans seigneur
se combateront les uns contre les autres a ceste
fin que chascun ait sa partie plus grant tout ainsi
comme font les chiens a la charongne Et ce est
la signifiance des bestes qui ainsi se combatent
Adonc alixandre oant ceste chose si fit moult do

lant & anuyeux Et apres quil ot fait ceste detesta
ble figure enterrer Il sen ala en sa chambre de
rechief comme cellui qui ne faisoit que penser a
sa mort En disant ainsi comme en plourant
Biaux sires dieux peres tous puissans puis quain
si est quil me couvient finer mes iours ainsi q[ue]
ja plusieurs le mont demonstre Je vous pri que
moy qui suis mortelz vueillez regarder en pitie Et
donner tel entendement en ces iours de ma fin que
a tousiours du monde la relacion de moy nom soit
a la louenge de vostre infinie haultesse

Comment alixandre envoya querir tous les plus
grans princes du monde pour venir a une feste
en la quelle il se vouloit couronner roy de tout
le monde. iiij^xx.x. cap.

Ainsi que vous avez oy Estoit le roy alixan
dre en grant effroy & doulour de cuer Et si
soit bien en lui mesmes que il ne passeroit pas

longuement que la parolle de lui ne fust acomplie
que les autres lui auoient ja piecça dit es deserts
dinde et le roy calamus aussi Et ainsi comme il pen
soit a de ce Il sauisa maintenant que comme na en ce
monde autre prouffit apres sa mort que la bonne
fame et renommee qui demeure apres lui des euures
quil a faittes en son viuant Et pource feroit faire
vne moult noble feste ou Il tenroit court ouuerte
a toutte largesse en la cite de babillonne grande et
merueilleuse en la quelle feste il manderoit tous
les rois princes Ducs Contes et barons qui de lui
tenoient terre que pour a ceste feste venir et estre
presens en leurs propres personnes pour Icelle feste
mieulx et plus somptueusement ordonner Et faire
valoir Et illec en la presence de tous les assistens Il
se vouloit faire couronner par eulx mesmes comme
roy et seigneur de toutte terre si grande comme la mer
lenclot Et ainsi fut fait Car tout prestement il fist
escripre ses lettres quil enuoya a tous les grans
princes quil sauoit ou monde que Incontinent ces
lettres veues sans quelque excusacion Il venissent
en la cite de Babillonne pour estre presens a vne
feste tressumptueuse quil auoit en voulente de ce
lebrer en leur presence Et quant il ot baillees les
lettres aux messages et que la nouuelle fu espandue
et sceue de la deuant dicte feste. lors commencerent
a venir tant de gens de plusieurs terres que les
ystores tesmoingnent que onques depuis ne deuant
ne furent tant de gens assembler ensemble pour
feste faire comme ilz furent adonc Or loist sauoir

que entre les messaiges que alixandre enuoya par
les regnes du monde Il enuoya aussi en grece a sa me
ma dame olimpias lesquelz lui porterent lettres En
ly segnefiant la noble feste que il qui estoit son seul
espoir comme son tresame fil auoit en voulente de faire
Desquelles lettres sa mere fut tant lie et resioie quelle
ne sauoit quel propos tenir Car elle veoit son fil en
vng estat tel que onques homme nauoit veu le
semblable Et qui plus estoit elle affermoit assez
en son cuer Que aussi Jamais on ne verroit autel
ne na on fait Jusques au iourdui. Et pource quelle
sauoit bien en lui mesmes quil ne se pouoit faire que
entre tant de peuple il ny eust aucun qui tresbonne
amour namoient point son fil et qui auoient aucune
ment enuie de son honneur et magnificence En especial elle au
oit bien pour vray sceu que aucuns ne lamoient mie telz
que antipater qui sires estoit de tyr et de ses enfans Cassander
et jobas li escripuit elle lettres quil se gardast de traison
Et per especial de telz et telz car disoit elle en ces lettres il ly
sembloit pour vray que antipater ne lamoit mie de bon
cuer quelque semblant quil lui monstrast

Antipater estoit sires de thir de la quelle cite
nous avons parle cy devant Mais elle lui
avoit este donnee en charge par le roy alixandre Et
comme veult dire nostre histoire il estoit aussi gar
diens de desir. la quelle cite et pais avoit le roy a
lixandre conquis sur le duc melchis de la quelle
conqueste parle nostre matiere et ystoire apres la con
queste de babillonne, la quelle chose sauve meilleur
conseil ne me semble point bien vray semblable.
mais mieulx devroit estre mise devant la conque
ste des deux du paon Et pource quainsi lavons
trouvee en nostre ystoire. Nous en parlerons en
la cause subsequente peu et brief a ceste fin que
aumoins il soit sceu la maniere de la conqueste
Or revenons a nostre propos Cest a parler comment
alixandre manda antipater a la feste. Il est veri
te que quant le roy alixandre eut receu les lettres
de sa mere il fut moult esbahis Mais nul sem
blant nen monstra a personne. Et veult dire
nostre ystoire quil ne croioit pas bien que ce fust vray
Et la cause estoit pource principalment que le
dit antipater estoit neez de macedonne et quil li
avoit la cite donnee comme dit est Neantmoins
a celle fin que de ce il fust plus certains il fist
tantost escrire ses lettres par lesquelles il man
da audit antipater que tantost ces lettres veues
toutes excusacions mises ensus Il venist a la
feste. En la quelle il avoit tresgrant affection
de ly avoir en sa compaignie a son couronnement
ainsi que il avoit intencion de faire presens tous

les rois princes du monde du quel mandement le
dit antipater fu si dolans et courrouchiez pour ce quil
doubta que le roy alixandre ne lui voulsist oster son
gouvernement et assigner ailleurs que soudainement
lanemy de toute bonne oeuvre li entra ou corps telle
ment quil proposa la mort dudit alixandre ainsi
que vous orrez cy apres Mais nous parlerons pre
mier pourquoy le mouvement de ceste maniere
lui vint.

Comment la terre de desir fut conquise et le duc
melcis occis par le prochas de graciien de tyr chle

Raconte nostre hystoire que ung jour iiii^xx vii cap
ainsi que alixandre chevauchoit en aucuns
de ses affaires Il encontra ung chevalier le quel
se appelloit graciien de tyr Et lui venu en la presence
du roy apres ce quil eust este interroguies de la
cause de sa venue dist quil estoit venus au roy a
lixandre pour querir saulvete Et quil estoit de la

terre de calsee et de la cite de thyr ou de la terre de thir Et que la cause pourquoy il estoit ledit venus estoit pource que le seigneur dicelly pais que grant temps il avoit servy estoit mauvais et lascens Et navoit en sa compaignie que lobeurs et flateurs et dautres gens ne tenoit conte Et finablement il incita tellement le roy que le roy esmeult tous ses ostz Et en alla avec ledit gincien sur la terre En la quelle terre avoit une cite moult puissant ung riche duc moult ancien nommez asper avoit deux filz moult vaillans hommes dont lun estoit agie de .xx. ans Et lautre de .xviij. Et de cellui de .xx. ans avons nous parle par plusieurs fois En la deduction de nostre hystoire Car il sappelloit floridas Et cest la cause qui a ce nous meult de dire quil nous semble que mieulx ceste conqueste fut devant les veus du paon que maintenant Et lautre fu nomme dauris Et de toute la terre estoit prince ung moult puissant baron nomme melcius Or dont le roy alixandre venus en la ditte terre comencha moult fort a guerroier et a prendre villes et forteresses Et tant quil vint devant la cite dont asper estoit seigneur le quel avoit ja mis ses deux filz pour son anciennete au gouvernement de la terre Et pource tantost que ses deux filz perchurent le roy alixandre a tout ses gregois venus et descendus en calsee Il assemblerent leurs gens au mieulx quil porent et furent moult de saillies et descarmuches moult doccasions et de batailles sur le roy alixandre dont Il advint une fois que floridas

fu pris et retenus par sa propre prouesse. Si fu menez devant le roy Alixandre et mis en sa prison la ou lestat du roy alixandre lui plot moult Et aussi plot il moult au roy alixandre le hardement et lestat dud. floridas.

Comment le duc melcius fu occis dauris mariez et floridas emmenez. iiij^xx^ viij^e^ cap.

Or advint que quant floridas fu pris son frere dauris veans comment fortune mettoit et esleuoit ledit alixandre sur sa roe manda prestement a son seigneur liege comme au duc melcis la male adventure que lui estoit ja advenue le quel melcis au plus tost quil pot manda et assembla tout son pouoir et tandis quil faisoit son amas de gens Il envoya ses messages au roy alixandre segnefiant que sil ne se partoit de sa terre et ne renvoyoit son homme il venroit sur lui a tel effort de gens darmes que audit alixandre venroit a tart de repentir du quel mandement le roy alixandre fist peu de compte Or ne demoura guaires apres la

prinse dudit floridas que son frere darius qui estoit en
sa cite moult dolans de son frere floridas qui prins estoit
fist une saillie sur les gregois ou il fist tellement la
besongne quil prist danselin le frere tholomer sil nestoit
son frere carnel aumoins lavons nous tousiours
trouve son frere darmes par la prinse du quel il reut
son frere darmes floridas par eschange Apres le quel
eschange ne passa gueres de temps que le duc melas
arriva devant la dite cite a toute sa puissance Et
fu iournee de bataille assignee tant que les deux
oste vindrent lun contre lautre Et la fu faitte une
tresgrant occision dun coste et dautre En la quelle fi
nablement fu occis le duc melas et toute sa gent descon
fite Et la en ceste bataille furent prins et retenus les
deux freres devant diz dont on raconte que alixandre
dist quant il les eult que il avoit plus gaigne
en ces deux que en un fois autant de pais quil
avoit conqueste. Or vint il a la congnoissance du
roy alixandre que le duc melas avoit une moult
belle fille qui estoit demouree en la cite de desur
Et la il le donna en mariage au josne bachelier daun
le quel lavoit par moult long temps amee et elle lui
si en fu tant plus joyeux Apres toutes lesquelles
conquestes le roy alixandre se partit Mais afin que
la terre demourast en plus grant seurete en sa seig
nie et subiection Il ordonna que Antipater dont nous
avons parle en seroit gouverneur de par le roy alix.

Comment antipater sordonna de empuisonner son bon
maistre le roy alixandre. iiij^xx xviij^e capitre.

Le roy alixandre revenus en sa cite de babilloine
ayans oy la nouvelle que sa mere lui avoit
envoyee de Antipater le manda comme vous avez
oy. le quel antipater pensans en son cuer que alix
le vouloit deporter de son office pensa en son cuer quil
sen delivreroit a une fois Et feroit la place belle.
Et pource faire et mettre a effect Il sen vint a ung
mire sirurgien Au quel il fist tant par sa mauvai
stie quil eut venin par maniere de puison confite
pour faire gens morir a certain temps ainsi que
encores font aucuns mauvais murdreurs dont
cest dommaige que on ne les congnoit pour les
pugnir Le quel Antipater ayans ledit venin le de
livra et bailla prestement a ung sien fil nomme
Cassander Et lui commenda quil sen alast sans
plus attendre en la cite de babilloine Et que Illec

lattendesist et que bien gardist ce quil y avoit done
comme il fist. Et ne demora guaires apres que
antipater vint en la dicte cite Au quel alixandre
fist moult bel semblant sans demonstrer chose que
sa mere lui eust escript comme cellui qui tres envis
adioustoit foy as langues mesdisans Mais que pla
est le receupt moult honnourablement & tant que p
stement pour lui plus honnourer & festier Il retint
son filz Cassander de son prive conseil & hostel. ha
mauvais murdrier larron Antipater ne voies tu
pas ton seigneur qui tellement te honnouroit com
as tu ose presumer en toy mesmes de lui faire telle
offence. Tu ressembles le mauvais villain que pla
oingt on & plus point. Il advint ung jour non pas
longuement ces choses devant dictes que le roy alix
se dormoit en son lit et en son dormant une vision
lui vint quil lui sembloit que Cassander fil antip:
le vouloit occir dune espee Et que ja de fait il lui
avoit boute son espee par my le corps Et de la paō
que le roy en eult il sesveilla comme tous effraez
Tantost quil fu esveillez il pensa moult longue
ment sur ceste chose & puis se leva vesty & habilla
Et en apres fist venir son astronomien parler a
lui Au quel il recorda son songe requerant son ad
uis sur ce Adonc lui dist lastronomien. Tresgrans
empereurs sachiez en verite que Cassander na pas
bonne voulente envers vous & quil est plain dau
cune mauvaise suspicion sur vous conceue Et
dist nostre ystoire que en ce propre jour q alix fist le d son
ge. Cassander volt donner a son frere la poison devat

dicte par le commandement du pere le quel frere estoit
nomme Jobas moult beaux jouvenceaulx & trenchoit
communement devant le roy alixandre mais ledit
Jobas ne le volt point prendre Car il amoit le roy
alixandre de tresgrant amour pour lonneur quil
lui faisoit. Et aussi le amoit le roy alixandre tres
affectueusement.

Comment Jobas receupt la poison de la main Cassan
der son frere pour empoisonner alixandre. $iiij^{xx}$ & xv^{e} cap

Des parolles de lastronomien devant dit ne
fist le roy neant grandement de compte pour ce
quil lui sembloit quil ne se pouoit faire que ung
homme au quel on feroit tant donneur comme
il faisoit a lui a ses pere & frere peust ne deust co
ceuoir en lui si mauvais corage que de le vouloir
destruire & mettre a fin Car comme il lui sembloit
& vous estoit leur destruction y estoit aussi evidente
ou plus que la sienne. Mais le roy ne regardoit

point comment fortune est instable Car elle qui la
voit mise z assis au plus hault de sa roe comme celle
qui tourne z destourne a sa voulente ne volt plus
consentir quil demourast en celle maieste Mais come
perverse z infidele Et chose en quoy on se doit fier po
le faut ainsi laidement verser Comme elle lavoit
honnourablement esleue fist tant que par Je ne scay
quel moyen Il advint vng iour que ledit roy alixandre
Et comme dient les ystores sans raison feri ledit io
lus en la teste dune verge par courous Adonc ledit
Jouvencel iolas fu si dolans z honteux Car ce fut
devant plusieurs Et qui plus lui fist de desplaisir
estoit ce que le roy lavoit a tort feru Que ledit iolas
pour ceste occasion sen vint a son frere Et la saccorda a
li tellement quil se consenti a la mort de sondit seignr
Et de fait il receut la poison de la propre main de son
frere pour faire morir son seigneur quat il pourroit
percevoir que temps z lieu seroit Mais ce ne fu pas
si tost comme il pensa. Car il fu vne bonne espasse de
temps ainsois quil se osast bonnement veoir devat
le. Neantmains fist il tant quil revint a son tour
de son office exercer au plus tost quil post Et sil avoit
este bon serviteur z humble par avant Encores
lestoit il plus a lors Mais cestoit faintement ainsi
que vous porrez cy apres oir plus au long

Comment le noble roy alixandre fu empoisonnez
de la quelle poison il termina vie par mort. iiij^xx^ xvj^e^ cap

Vous avez bien oy par cy devant comment
alixandre avoit envoye par tous les regnes
du monde ces lettres ces seigneurs pour estre a son
couronnement Dont il advint que quant ce vint au
iour qui nomme fu vng si tresgrant z innumerable
peuple commenca a venir en la ditte cite que onques
nen fu veu autant pour vng homme seul festier
quil en vint lors. Car les ystores dient que onques
on nen scaut le nombre Et fu ce iour en septembre le
xiiij^e^ iour que on dist le xviij^e^ calande doctobre En
ce propre iour nous xpiens celebrons la feste de lexal
tacion sainte croix En dient que cestoit en lan de la
creacion de adam iiij^m^ ix^c^ Or dont tous tous rois pri
ces ducs contes barons z tous seigneurs de quelq
estat que ilz fussent venus z assemblez le noble roy
alixandre sapparut a eulx z leur fist vne tresgrant

reuerence z honneur Et il lui seruit moult bien ren
dre Quant toutes ces honneurs furent faictes dūe
part. Tous les plus nobles hommes prinrent le
roy alixandre z le couronnerent dune couronne dor
tresprecieuse z riche Et puis lesleuerent sur vng hault
faudesteuf que nous appellons vng siege royal et
nomme seulement le couronnement tel qui se fait a
vng autre roy mais comme roy empereur z seignē²
conquerant de tout le monde si grant que il sestent
dorient en occidant z de midi en septemtrion z puis le
menerent en tresgrant pompe z triumphe au tēple
de Jouis la ou ilz firent leurs sacrifices comme on
faisoit a leur vsaige dillec ilz sen retournerent ou palais
royal le quel estoit tant somptueusement parez et
aournez quil nest homme mortel qui sceust dire la
moitie des richesses qui y estoient en grant habondā
ce Ou quel palais estoient dreces les tables z couu
tes moult richement Et la sassist le roy au plus
hault a ceste fin que tous ses hommes le peussent
mieulx veoir et aduiser Et sans nulle doubte hōe
ne le veoit qui resioir ne se deust de la belle chiere ꝗ
faisoit. ha mauuais murdrier iolvas bien te puet
on comparer au crapault qui creue quant ilz sont
lodeur de la vigne florissant Quant en telle hōme²
en la presence de toute la puissance terrienne tu osas
presumer de faire ce que tu feis Conuenoit Il que
pour vng seul cop dont ton maistre ton gouuernē²
z ton roy tauoit frape sans naureure ne affolure
Et pour son pre estanchier que la terre fust si gn̄
de toy qui estoies son subget que tu le liurasses a

mort comme tu feis Il te demanda a boire mais tu
li en donnas de tel que onques puis ne peut boire
par sante Et vecy comment Quāt le roy qui estoit
en cest honneur z que les roix princes z barons estoiēt
en toute parfaicte recreacion le roy veullans a eulx
tous complaire demanda sa couppe a la quelle il
buuoit dusaige ou ledit Jobats auoit mis le venin se
cretement. Et ledit iolvas lui tendi si le print le roy
Et quāt il le tint dist O vous tous nobles hōmes
qui cy estes presens Je vous remercie de lonneur ꝗ
vous me faictes. lonneur ne vient point de moy.
mais de vous Et pource Je boy a vous tous par re
creacion de plus grant Joie z liesse Apres ces mots
il mist la couppe a sa bouche z but mais veritable
ment tantost quil ot but Il senclina a la destre par
tie de son siege Car il lui sembla parfaictement ꝗ on
lui eust le cuer perchie de vne espee Et neantmoins
pour lamour de ceulx qui estoient prēs a sa couuie
afin quil ne leur donnast mouuemēt de tristresse
Il nen volt monstrer nul semblant Jusques a tant
que les tables furent ostees.

Comment le roy alixandre volt vomir le venin mais faire ne le peut. iiij^xx^ z xviij capit.

Quant les tables furent ostees z que alixandre
fu leuez On commenca a faire feste z a iuer
en plusieurs lieux aual la sale Adont sen vint le
roy alixandre a ses barons z leur dist O mes tres
chiers amis z compaignons Je vous pri que vous
vous esleeciez en ioie z en baudoz Et ne vous desplai
se point Car ie ne puis plus yci demourer il me faut
vng peu aler reposer Adont incontinent il sen entra
en vne moult riche chambre En la quelle le sieuuy
le mauuais murdrier Jobas tous affaitiez de ce q̄
faire deuoit. Et tantost que le roy fu entrez ens il
dist a Jobas quil lui baillast vne penne pour mett
en sa bouche a fin quil peust vomir aucune chose ql
auoit buit ou mengiet comme il disoit quil lui fai
soit tres mal autour du cuer Et lors prestement
ledit iobas lui bailla vne plume ou penne la qlle
estoit aussi entoxie z envenimee de plus mauuais
venin que nestoit celluj que le roy auoit buit Et
tantost que le roy le mist en sa bouche il commenca
plus fort a soy estraindre z a dolour que deuant
Et la auoit vne telle chaleur quil sembloit que
tout le corps lui ardist Et ne se sauoit comme main
tenir Adont il commenda que on lui ouurist vng
huis qui estoit sur le gardin au bout du quel cou
roit la riuiere de Euffrate dont il auint que tantost
que luis fu ouuers pour la refrigeracion qui lui
vint de cest huis Il lui prist vng sommeil moult
pesant Et se geta sus vne couche la ou prestement
sendormi. La suruint Rosianne sa femme z pluss
dames z damoiselles pour veoir comment il
lui estoit Si trouuerent que le roy alixandre do:
moit Et cuiderent quil reposast ainsi que on fait
dusage pour sa sante mais non faisoit Car ainsi
quil dormoit il sembloit quil songast Car il faisoit
merueilles de signes comme vng homme qui son
ge Et en ce point dormi le roy alixandre iusques
a minuit dont les rois z les princes furent moult
esbahis Car onques ne lauoient veu en ce point

Comment le roy sen volt aller noier en la riuiere deuffrate mais rosianne sa femme len gardi iiij^xx^ z xix cap

Rosianne la dame veans son seigneur
ainsi dormir fu moult a malaise Car on
ques ne lauoit veu en ce point Et si ne losoit esuil
ler de paour quil ne le trauueillast Et pource elle sas
sist dales lui auec aucunes de ses dames en atten
dant que le roy sesueillast ou quelle seust comment

il luy estoit Adont leure de minuit que le roy sesueilla & se leua a moult grant Car nullement ne se
pouoit soustenir sur ses pies mais alloit ainsi que
vne beste a piez et as mains de la tresgrant angoisse
quil sentoit au cuer la quelle angoisse le constraindoit
tellement quil le couuint yssir de sa chambre as piez
& as mains Et se commenca a trondeler ainsi que
pour aler vers le fleuue qui moult pres dillec couroit
Ou quel fleuue comme on pense il se voloit getter et
perdre comme par desespoir Ou aumoins puet on di
re que cestoit pour boire ou pour estaindre le venin
qui tout le corps luy ardoit par la froideur de leaue
Se cestoit pour le perdre On peut dire quil ne vouloit
point que son corps fust trouue apres sa mort la cau
se pour quoy autrement Je ne le scay Car les histores
le mettent ainsi Sa femme Rosianne ma dame la
royne veans quil sen alloit vers le fleuue percevans
quil pensoit aucune chose faire de son corps destruire
le prist & arresta Et de fait elle qui estoit moult fort
enchainte lembraca & la auec aucunes de ses da
mes commenca moult fort a plorer & a dire ha
tres nobles empereres pour quoy vous desconfor
tes vous tellement que ainsi vous voulez occir
maleureusement Et ne voulez quon sache vostre
fin Adont alixandre luy dist Certes dame tant
que Jestoie en vie ie mettoie paine de esleecier & esiou
ier les bons & les preudommes Et pource vouloye
Je peruenir a ma fin si priueement a fin que quant
il ne me trouuassent il en fussent moins dolans
et moins courroucez Adont ly dist la royne ha

tres nobles empereres vous vous estes tousiours tra
ueillez & penez daquerir bon los & bonne renommee
Et maintenant comme on percoit la fin de vostre
trauail approche Et vous sauez que la bonne fin
fait louer leuure Pour quoy tresredoubtez empe
reres Je vous prie que vous vous vueillez telle
ment ordonner vostre estat auant vostre fin que
le bon los que vous auez conquis a si grant tra
ueil de corps comme chascun scet demeure en perpe
tuelle memoire apres vostre fin a ceulx qui vendront
a ceste fin que tous preudommes y puissent pren
dre exemple digne de louenge & recommendacion
Adont le roy alixandre sachans que la royne luy
disoit verite sassenti a faire ce que la royne luy re
queroit Et sen reuint en sa chambre & se coucha
en son lit Et prestement quil fu couchiez il appella
Iolaus son trencheur & chambellan que tant il
amoit que Jamais ne pensast quil eust este qui
en ce peril lauoit mis Au quel il commenda quil
feist venir son notaire Si le fist ainsi.

Comment le roy alixandre fist et ordonna son testament dist nostre histoire. iiii^{xx} xiv^e chap.

Tantost que simeon le notaire du roy alixandre fu venus et que le roy le vit il lui commanda quil sassesist dencoste lui Et quil escripsist son testament comme il lui nommeroit Si quil fist le quel testament fu fait et devise en la maniere quil sensieut Je alixandre fil du dieu amon et de la royne olimpias roy des rois et sires de la terre fay assavoir a tous ceulx qui ces presentes lettres verront ou orront Comme ainsi soit que nous ayons par la voulente de dieu le tout puissant Sans la quelle nest riens fait au monde avec le effet de noz hommes conquis la seignorie dudit monde De la quelle seignorie nous nous sommes fait couronner en la grant cite de babillonne De telle solempnite et noblesse que a tel chose appartient Mais fortune qui jusques a cellui jour de nostre couronnement Nous avoit assis au souverain siege de sa roe plus haultement et noblement que onques eust fait homme quant de tout nous avoit fait seigneur La quelle fortune vueillans demonstrer a tous ceulx qui apres nous venront que nul ne se doit fier en gloire terrienne Car souventesfois advient que on cuide estre au dessus et on est audessoubz Et que vray soit le jour mesmes de nostre devant dit couronnement ou quel je cuidoie estre venu a la fin de tout travail et commencement de repos Par ceulx mesmes que nous avons nourris dencoste nous aussi chierement comme nous eussions fait noz propres enfans fusmes

empuisonnez de tel poison dont nous sommes certains que mourir nous en couvendra Mais pour ce que nous ne vouldrions pas que la dicte fortune se peust venter quelle nous eust ainsi comme mis audessoubz fay savoir a tous que comme ainsi soit que chose nest plus certaine au monde que la mort Ne nulle chose plus incertaine que leure dicelle Et aussi pour mieulx entendre la renommee de noz euvres La quelle la dicte fortune ne nous peult tollir Nous faisons nostre testament des terres et des meubles que nous avons conquis ainsi que dit est Premierement nous elisons nostre sepulture en la cite dalixandre la quelle nous avons fait fonder Et voulons que nostre maistre aristote envoie aux prestres degipte qui servent au temple la ou nostre corps se reposera mil besans dor Cestassavoir mil livres ou x^m. Et pour ce que pluseurs fois nous avons pensse en nostre vie qui pourroit gouverner les egypciens apres nostre mort En la quelle chose pensant navons trouve nul plus preudomme a nostre advis que ptholomee voulons qui soit sires et gouverneurs de vous Et garde nostre corps a celle fin quil lui souviengne mieulx de nostre testament

Comment le roy alixandre ordonna par son testament tous ses serviteurs rois et seigneurs de terres. C. xxix.

Encore voulons et ordonnons que se ma dame
lempereris rosanne ma espeuse a fil masle quil
soit empereur de tout le monde Et que li macedonnois
ly mecent tel nom que mieulx leur plaira Et se
cest une fille nous voulons que li macedonnois es
lisent tel roy que mieulx leur plaira Car de ce nous
leur donnons plaine liberte et franchise Et ma feme
devant dicte ait en sa part sans contredit tout mon
meuble mais sainsi est quelle ait fil masle nous
voulons quelle tiengne toute macedoine a moitie
par ly seule Encores voulons et ordonnons que le
devant dit ptholomer soit prince degipte daufrique
et darabe Et sur les bailles doient iusques a bretane
Avec la quelle seignourie nous lui donnons a feme
la belle cleopatra que phelippe mon pere espousa iadis
dont nous deffesismes le mariage ainsi que par cy
devant est contenu. Plnton soit prince de surie la
greigneur. Meleterimus soit princes de surie la mineur
Rotas soit princes du royaume de sezille. Philotas
soit princes de mede et de perse. Emo soit princes de
Sabienne Antigonus fil phelippe soit prince de
firse la greigneur Simeon mon notaire soit prince
de capadoce et de paphglore. Nartus soit princes
de liste et de pansilee. Cassander frere philotas soit prin
ces de firse le menor. Meneador soit princes de lille de
ponto. Phelippe li affodiens de polopemisse Seulement
que nous disons lucenor frere Philotas soit prince
de tous les chasteaux qui furent au roy Anthiocus

Cassander et iolas les filz Antipater pour les bons
services quil nous ont fais soient princes seigneurs
et iusticiers dessus les princes que nous ordonnasmes
en Inde la loingtaine. Cassitus soit prince entre les
viellars qui sont entre les deux fleuves de tigris et
de euffrate. Phintonagre soit princes iusques a esca
loingne Osias soit princes de pentapomenos iusques
au mont de cassassy. Certamus soit princes sur les
perciens. Siteus soit princes durtanie. Ytacornos soit
princes de perse la deserte. Phelippe son frere soit prin
ces des yrarmens Elichons que nous disons dan
selms le frere ptholomer soit princes de babilonne An
theo soit prince de pelouse. Ethiopien soient franc et
si eslisent tel seigneur quil leur plaira Mais quil
soit vaillans Les gauliens pareillement soient franc
et facent tel roy que il voudront. Graciens soit sire
de tyr et de desur Encores voulons et ordonnons que
tous ceulx qui sont en exil soient rappellez Et tous
ceulx qui sont prisonniers soient delivres Encores
voulons nous que toutes manieres de gens sachent
que nous ne sommes pas si dolent de ce quil nous
convient laissier toutes les honneurs terriennes Et
morir daugre mort et honteuse. Comme nous sommes
de ce que toutes ces terres demourront a telz gens qui
nauront cuer du despendre les biens ne preudommes
haulcer et honnourer.

Comment li macedonois vinrent ou pallais du roy furibondement et comment ilz requisrent alixan[dre] que heritiers leur donnast a roy. C. j^e chap.

Tandis que le roy alixandre faisoit escripre son testament ung tonnoirres et orages se commença a lever si grant et horrible quil sembla que le monde deust prestement finer et que tout le ciel ardesist du grant esclistre quil faisoit et que la terre deust fondre du grant crollement quelle menoit Et en ce temps cheoient et trebuchoient les hommes et les femmes lun sur lautre ne ne savoient comment maintenir Et dist listoire que ceste pestillence dura sur le point de deux heures Et que en ceste espace il y cheyrent plusieurs tours chasteaulx forteresses et maisons Et de ceste pestillence commencerent la gent a dire entre eulx que cestoit la signifiance de la mort du roy alixan[dre] Pour la quelle chose apres ledit orage passer ne demoura guaires que li macedonois et gregois sen vinrent au palais tous armez et abillez moult furibondement et commencerent a crier en hault aux princes qui la estoient en disant Seigneurs seigneurs Se presentement vous ne nous rendez et monstrez nostre prince empereur et roy alixandre nous vous occirons tous sans arrest Alixandre estoit en son lit faisant son testament si que dit est Oy le cri de ces gregois et macedonois Si demanda que cestoit et on lui dist Tresgrans empereres Ce sont li princes et li peuple de grece et de macedoine qui dient qui nous occiront se nous ne leur monstrons leur empereur La quelle chose oans le roy alixan[dre] Il commanda que tantost on le portast ou pallais Et prestement sur une couche y fu portez a force ainsi quil le devisa oudit palais. Mais tantost quil fu la Et vit son peuple en tel arroy Il commença moult fort a plorer et en plorant les commença a amonnester par moult de doulces et de belles parolles ainsi que bien faire le savoit quil voulsissent nourrir entreulx paix et concorde Dont il avint que apres moult de parolles dites des uns et des autres li macedonois en plourant sescrierent tout a une voix en disant O tresgrans et trespuissans empereres puis quainsi est que morir vous couvient et quil ny a nul recouvrier Nous voulons savoir de vous mesmes qui nous gouvernera apres vostre mort A ces mots leur respondi alixandre O tresgrans et tresvaillans macedonois et mes treschiers compaignons et amis Cellui vous soit rois apres ma mort que vous

voulderes eslire par vre seul z meilleur conseil Adoc
sesaxerent tous ceulx a vne voix Tresgrans empereres se cestoit vre plaisir Nous ne vouldrions autre
que perdicas Et pource nous vous requerons que
cestui faciez nre roy z gouuerneur devant vre mort
comme vous auez ja fait plusieurs autres cy presens
A ces parolles le roy alixandre appella perdicas z lui
dist mon treschier ami z compaignon en la presence
de tous ceulx qui cy sont Je te donne le royaume de
macedoine z ten fay roy z seigneur en recommendant
en ta protection z garde ma dame rosiamne ma tres
chiere femme z espeuse Et li princes macedonnois
qui ces parolles entendirent Saprochierent du roy
En le remerciant tous lun apres lautre En plorant
li baisierent la main ainsi que en prendant congiet
a lui Et perdicas qui tresamerement plouroit et
souspiroit saproucha de ly disant Ha tresgrans et
redoubtez empereres assez trouueront ly macedonnois
gregois z autres nacions de gouuerneurs mais
certainement homme qui ait ta bonte z saigesse ne
pourra estre dessoubz le ciel trouuez apres ta mort

Comment alixandre se drecа en son lit seant pour les
resconforter z puis mourut. C ii^e cap

Entre ces parolles que perdicas disoit le roy alix
dreans comment tous ses barons plouroient ame
rement se fist drechier z asseoir sur son lit que pour
yeulx mieulx veir et aduiser Et puis tantost il fist
venir son notaire au quel il fist escripre son testamt
Et prestement il le fist lire en la presence de tous les
oans Et la apres la lecture dicellui lui venoient preux
barons baisier lun apres lautre les mains en plorant
si tres tenrement quil nestoit homme quil les veist
que pitie nen eust Et mesmes le peuple lamentoit
z crioit a haulx cris Pourquoy il me semble que on
puet par ce sauoir clerement que se ledit alixandre
fust fel orgueilleux ou cruelx comme aucunes hy
stores tesmoingnent On neust neant plus parle ou
plouré de lui que du roy phelippe de macedoine son pere
qui tant estoit felon z cruelx Et sans nulle doubte
Je cuide quil estoit amez de dieu le tout puissant
quant il volt par sa puissance en lui monstrer appa
rement quil estoit raemplis de toutes bonnes chos
Et pour quoy donc ne plourassent ses hommes de
sa mort certainement si faisoient Et aussi faisoient
les bestes Car on list en ystores que a la mort du
tresgrant empereur alixandre. le soleil volt sa clar
te retraire de la terre comme par vng esclipse Or de
alixandre assis sur son lit veans le grant deul de ses
barons Et tonnoirres z obscurtez qui se faisoient
deure en heure Sentans de rechief la mort qui le
constraingnoit de soy departir de cestui monde et qui

augrement le hastoit Commenca a parler en langue
macedoin z dist ainsi Je me tieng a plus dolant de
ce que tant de preudommes demeurent esbahi de ce
pour ma mort que je ne suis de ce que morir me conuu
ent Adonc y eult aucuns macedoin qui lui respondirent
en plourant, ha debonnaires empereres mieulx no⁹
vaulsist morir auec toy que viure apres ta mort
Car Jasoit ce que bien sachons pour certain que le
royaume de macedoine ne pourra durer vers telz
ennemis apres ta mort Neantmoins nous somes
plus dollant de ta mort pour la valeur de ton corps
z qui en ton cuer a este iusques ycy que nous ne somes
pour le peril ou quel no⁹ demourons apres toy.

En quel an z terme le roy alixandre trespassa de se vie
a mort z comment il fu enseuelis. C iij capit

En ces grans deulx plours z gemissemens que
faisoient toutes manieres de gens grans et
petis Entra le noble roy alixandre en ce transe de

la mort ou il fu lespace de vj heures Et puis rendi la
me a dieu son createur Ainsi que aucunes ystores
dient Aumoins fu elle mise en la voulente du grant
Juge le quel trespassement dudit alixandre fu au xxxij^e
an de sa natiuite le xviij^e calende doctobre qui est le
xv^e iour de septembre En lan de la creacion du monde
iiij^m v^c. le quel ainsi trespasse et mort Ses hoes
le firent enbasmer Et lappareillerent si richemt
comme a sa personne appartenoit Car il le vestirent
de draps royaulx Et lui mirent sa couronne sur sa
teste Et puis le poserent sur vng moult noble car
z le firent mener iusques en la cite dalixandre ainsi
que par auant il auoit ordonne Et eulx la venu
il manderent par tout ouuriers ou on les pensoit
trouuer les meilleurs z plus saencieulx lesquelz fi
rent vne sepulture si noble z riche que du recorder
ce sembleroit fable Et pour ce nous en tairons car
les ystores dient que encores appert elle au Jour
dui Et lappellent li gregois z li gent du pais .
piramonde Quant la sepulture fu toute faite
z appareillie il mirent le corps du roy alixandre
a grant plours z gemissement dedens Et la di
soit tholomer tout en plorant, helas tresnobles
empereres qui a laage de xv. ans fu adoubez
cheualier Et a .xx. ans roy de macedoine Et
par lespace de xij ans seulement as tellement
que tu as tout le monde mis en ton obeissance
z subiection Et tellement que de toute la terre
as este couronne souuerain roy sur tous Quel
dommage est ce de vostre mort. helas or puet

mainttenant le monde dire quil est desoremais or
phenin de bon seigneur Et veritablement il me semble
que bien devoit le monde finer en cestui point Car
Jamais tel seigneur naura ne trouver ne pourra
homme de si grant affaire quil peust a ceste haul
tesse attaindre par especial de telle larguesse z cour
toisie, helas mort comment as tu ose prendre ho
me de si grant affaire au moins en ce point ne
en sa plus grant force tant daage comme de ri
chesses z que teusses attendu quil se fust repose en
ce present monde par aucune espace de temps sans
le ainsi villainement abatre a tel eage que de xxxij
ans seulement Ainsi par diverses plaintes se
complaingnoit tholomer Et semblablement ly
autre baron qui tant dolant en estoient que plus
ne pouoient Or furent il escrit en sa sepulture lettres
qui disoient en telle maniere Cy gist alixandre roy
de macedoine qui par fer ne pot onques estre vain
cus Mais fu par venin occis z mis a mort En lan
du commencement du monde iiij^m. iv^c le viij^e ka
lende du mois doctobre.

Comment apres la mort dudit Alixandre ses barons
sentreprindrent de guerre. C. iiij^e cap.

Quant ly enterremens dudit noble roy alix
fu fais z acomplis les barons se commenche
rent a departir de la cite dalixandre pour ent aller
sur leurs terres dont z de la quelle chascun devoit
possider Ainsi que alixandre leur maistre leur
avoit donne z departie lesquelz la venus z en leurs
terres receus z amasez z de leurs hommes moult
vaillamment servis z honnourez Jassoit ce que le
roy alixandre a son trespas leur eust tresaffectueu
sement prie z requis que il meissent tousiours
paine de avoir ensemble paix z concorde et que tres
autentiquement il leur eust monstre z par
vrais exemples les grans perilz qui pouoiet venir
au contraire Neantmoins il ne en furent compte
Et y regarderent trespovrement Car il ne demou
ra guaires quil commenchierent a courre les uns
sur les autres Pour lesquelles choses on les poroit
comparer aux faons des lyons qui sont de telle
nature que quant le lyon a prins sa proie il en
mengue tant que bon lui semble Et quant il en
a mengiet tout son saoul Il gette le remanant
a ces leonceaux lesquelz se esmeuvent lun contre
lautre z se commencent a entrecombatre pour ce
quil ny a cellui qui ne vueille seul avoir la proie
Ne ne veult souffrir que son compaignon y ait
riens Ainsi fu il du roy alixandre Car quant
il ot sa proie prinse comme tout le monde conquis
z que il deut morir Si lui convint toute la proye

laissier Mais li bons rois sachans toutes bonnes
choses estre faictes pource quil ne vouloit point
que contens leur auenist ainsi que il fait bien aux
Cest a entendre entre ses barons que tant il amoit
que plus on ne pouoit Si volt a chascun laissier
sa part Mais quant il fu trespassez il ne se tindrent
mie a tant Mais volt chascun en sa partie auoir
le tout dont vne si tres cruelle z si mortelle guerre
commenca entreulx si despite z si perilleuse que
dedens moins de xiiij ans tout li baron prince
duc ou conte de quelque estat quil fust qui auoient
este de la compaignie du bon roy alixandre furent
mors z occis tant par armes come par batailles

La cause pour quoy se meult la guerre entre les barons
du roy alixandre . C. v^e. cap.

On dit communement que tost est oublie qui
bien ne fait en ceste parolle peut on dire pour
le roy alixandre Car tantost que son corps fu es lames

la haulte sepulture z que ses barons sentirent
que ce nestoit mais que cendre z que plus ilz ne
receuoient ces biaux dons que on leur souloit
donner tant en or en argent en cheuaulx Ioyaux
z draps Comme en pierres precieuses z autres
choses Adonc commencierent il a monstrer
leurs cuers z leurs meurs lesquelz se commen
cierent soudainement a remplir denuie z de hay
ne tellement que a la fin il furent tous mis a
destruction z en brief terme z non par autre que
par eulx mesmes Et si vous diray dont il aint
Et premierement pour quoy la tres grieue destru
ction vint par la discordance de tres mortelle hay
ne qui onques puis ne fu rapaisie Vous auez
oy par auant que le roy alixandre auoit par
son testament ordonne auant son trespas que
tous ceulx qui estoient en prison fussent quitte
z desprisonnez z remis es libertez z franchises.
Or aduint que les haulx hommes des citez les
gouuerneurs z protecteurs ou Juges dicelles
Pour acomplir les ordonnances dudit roy furent
moult assemblees z de consaulx pour sauoir com
ment ceste chose se pourroit faire Car il sauoient
bien que ceulx ainsi raffranchis z que alixandre
auoit ordonnez vouldroient vengance auoir
des desplaisirs quil auoient receus es prisons
aux banissemens sans regarder a lestat de justi
ce ne au droit pour quoy il auoient este ainsi
corrigez Car Il y sentoient de telz qui a nul tiltre
de raison nauoient nul quelconque regard ne at

moins en la cite dathenes Et en plus autres citez apres moult de consaulx et de sauternemens pour acomplir la darraine voulente dudit alixandre quil auoient ame Sur tous les hommes du monde il affranchirent et deliurerent tous leurs prisonniers Et rappellerent tous leurs bams et les receurent benignement en leurs citez en paix et amour se tenir si volsissent mais nennil Car les bamis datenes et des citez dentour sassemblerent vng jo[ur] tellement quil se trouuerent plus de xxx^m et ii^c naues Et puis prindrent en soldees ceulx dargies et de corintes et dautres plus citez qui leur vindrent en aide Si se mirent en mer Et commencerent a faire tant de maulx par tout quil nestoit homme qui peust aller ne venir par mer ne par terre.

Comment ces gens occirent le roy leonis Et comment perdicas emuay la cite de piperdoce. C. vj^e. cap.

Antipater le mauuais et desloyal traitre estoit en liure des contrees de grece commenca tantost a penser en lui mesmes comment Il pourroit regner par dessus ses voisins Et pour ce a mieulx paruenir Il y auoit vng roy assez pres de lui qui sappelloit leonis au quel antipater fist et procura tant quil eurent conuenances et aliance les vngs aux autres lesquelles conuenances estoient de vouloir conquerir le royaume de macedoine En la quelle se tenoit la mere du bon roy alixandre comme ledit roy la uoit ordonne Et pour ceste besongne mieulx et plus hastiuement mener a fin Il ledit leonis sen ala en frise le mineur par deuers le roy dudit frise au quel il procura tant quil lui deliura plus de l^m cheualiers pour venir en laide dudit antipater lesquelz gens deliurez et mis en mer a voiles tendues et esleuees pour venir en la terre de gresse par deuers ledit antipater qui desia auoit fait vng tresgrant amas de gens darmes en sa contree a leur tresmauuaise estraine Car il coururent sus tantost quil les perceurent de telle force et puissance que onques vng seul frisen neschapa que tous ne fussent mors et gettez en la mer Et eus ou despit de ce faulx traitre Antipater Il prindrent le roy leonis au quel prestement Il firent voler la teste jus des espaules Et vela le commencement de la vengance du roy alixandre. la gaingnerent ces atheniens argiens et corinthiens tant dauoir et de richesses que ce fu vne grant merueille En especial darmeures dont Il auoient tresgrant mestier de ceste desconfiture fu si dolant Antipater quil nest homme qui

dut le sceust Mais li qui moult estoit subtil en
sa mauuaistie sen sceut consirer Et de fait il fist
tant quil ot aliance du roy tholomee dont il auit
moult de maulx mais depuis je croy que tholomee
luy tourna le dos comme dient aucunes ystores
dont cy apres parlerons

Comment ceulx de cappadoce sardirent en leur cite a cau
se que perdicas les auoit mis a merci. C vij cap

Tandis que ces choses deuant dites se faisoient
Perdicas qui point nestoit content du royaume
z des citez que le roy Alixandre lui auoit donnez
par linstigacion daucuns de son conseil Mist sus
tresgrosse brigade de gens darmes en nombre .xl.m
combatans. lesquelz ainsi assemblez z mis dessoubz
la baniere z tuition dudit perdicas Sen vindrent
deuant la cite de capadoce Si lassegerent z auirone
rent tellement que vng homme ne sceust widier
pour aler querir secours Or estoit leur roy qui sa

pelloit medus ou regne qui sappelloit passaglome
auec antigonum a tout grans gens darmes mes
pour la garde de sa cite Il y auoit laissie vng moult
vaillant capitaine nomme leons la tint ce quil
peut z deffendi En faisant maintes yssues et
escarmuches sur ses ennemis Et y perdy par pluse
fois le roy perdicas moult de ses gens finablement
Il le fist vng jour tellement assaillir quelle fu
prinse de force A la quelle prinse z conqueste le
roy perdicas ne gaingna guaires Et si ne fu lonc
pas a lui Mais il mesmes y fu tresbien batus et
plaies. Et fu telle heure que on disoit quil estoit en
peril de mort Car quant ceulx de la cite qui oultre
mesure le hayoient virent qui couuenoit que la cite
fust mise en sa merci Et que autrement escapper
il ne pouoient Comme ceulx qui ne vouloient point
que ledit perdicas sesleesast de les auoir conquis
bouterent le feu par tous les lieux de la ville Et si
sardirent z eulx z tous leurs auoirs ne onques .I.
seul denier ne perdicas ne ses gens nen sceurent es
traire Ainsi ne sesioist gueres perdicas de eulx au
en sa subiection Pour ceste male aduenture seslieua
vne tresdure z pesant guerre orrible z mortelle entre
Antigonus z ledit Perdicas pource que tous deux
ensemble estoient rois en macedoine Car il couroie
rent a courre lun sur lautre A prendre villes et
destruire chasteaulx z forteresses Et furent plusieurs
rencontres z agaits longtains a Recorder finable
ment apres moult de destrucions q longuement
durerent Et par lesquelles furent destruittes maintes

isles de mer Car souuent il trouuoiet des aliances
puis a lun puis a lun puis a lautre tant en asie
comme en macedoine. le roy perdicas fu tellement
constrains quil lui conuint fuir en egipte la ou il fu
occis ainsi que vous orrez cy apres.

Comment emendus ⁊ neoptalemus sentreprinrent
de guerre la ou fu occis ledit neoptalemus ⁊ le roy polipe
ton que Antipater y auoit transmis en son aide

Neoptalemus qui rois estoit des parties doriens
vueillans regner sur ses voisins assembla vng
iour tresgrant tas de gens darmes ⁊ sen vint contre
sur Emendus qui rois estoit darcade. Quant eme
ndus qui estoit moult vaillant homme hardi et
auentureux Comme en nostre hystore cest plusieurs
fois apparu vit que ledit neoptalemus lui faisoit
guerre Et que desia il lui auoit ars ⁊ couru vne
partie de son pays Il fist prestement son amas de
gens darmes de son royaume ⁊ de ses terres ⁊ pays

Et sen vint contre ledit neoptalemus au plus tost
quil peut Et se combati a lui ⁊ neoptalemus se def
fendi moult puissamment Et tant ⁊ si longuement
se combatirent ensemble quil y perdirent pres que
toutes leurs gens dun coste ⁊ dautre Mais neotale
mus il perdi sans comparison plus que ne fist Eme
ndus Car il ⁊ ses gens estoient mieulx fais de telz
choses que nestoit ledit neotalemus finablement le
dit neotalemus il perdi tant ⁊ tellement y fu desconfis
quil en couuint honteusement fuir de la bataille Et
dist listore quil sen fuy au roy de grece la ou antipa
ter menoit grandement ses proeces Et sen vint au
dit antipater lui requerant quil lui voulsist faire
secours et aide Et pour mieulx ⁊ plus tost venir a
sa intencion il dist a antipater que Emendus
estoit si desconfis quil nauoit ainsi que plus nuls
cheualiers Et pource disoit il Treschiers sires se ai
der me volez a ce besoing legierement aurons la vic
toire Antipater qui grandement hayoit Emendus
seulement par sa mauuaistie ⁊ enuie dont ledit
Antipater estoit si plains que plus ne pouoit sas
senti de legier audit neoptalemus ⁊ lui bailla la
plus grande partie de ses hommes darmes En la
charge dun tresuaillant cheualier nomme polipeto
Et tantost que neoptalemus eult finet audit anti
pater par la maniere ditte il rassembla ce quil pot
auoir de ses gens Et ainsi acompaignies se remist
sur les champs pour aduiser comment il pourroit
occir ledit Emendus Mais il nen auoit garde
Car ledit emendus qui estoit lun des subtilz en

guerre de son temps Recordans adés le doctrine de son
bon maistre alixandre avoit par tout envoye ses
espies par lesquelles il sceut tantost toute lordonā
ce desdis antipater z neoptalemus Et alors il asse
bla ce quil pot avoir de chevaliers Et sen vint a
une des entrees de sa marche par ou il sceult que
ses adversaires devoient passer Si se mist p̄stemēt
en ung agait dont il advint que neoptalemus au
dans passer Emendus sailly sus quil ne sen dōna
garde. Si commenca a ferir batre occir z reverser
ses ennemis quil sembloit que ce fust ung effondres
Ne ceulx ne savoient tenir conroy ne serre ains
sen fuirent comme tous esbahis Cuidans q̄ Eme
ndus eust sans nombre plus de gens quil navoit
En ceste rescousse fu occis polipeton qui aida par
plusieurs fois en ladicte bataille mettre ses gens
en arroy Aussi Emendus jousta audit neopta
lemus z luy encontre par telle fierte que il se rever
serent tous deux par terre Et y fu tresla idement
navre ledit Emendus dont il garda tresgrant
temps son lit mais neoptalemus y fu feru a mort
Et ainsi mourut neoptalemus par sa tresmalle
aventure z son orgueil Et dist listore que toute
la gent que Antipater y avoit envoye il demour
rent. tous mors pource quil estoient si hardis et
vaillans que onques ne daignerent fuir Et de ce
ste desconfiture fu antipater si dolans quil ne savoit
que faire. Toutesfois ayda il depuis ledit Emen
dus contre Antigonus pour avoir son aide ainsi
que vous orres

Comment perdicas fu occis du roy ptholomee. C.i.v. cap.

Le roy ptholomee qui rois estoit degipte sceut
que perdicas dont nous avons parle cy devant
estoit entre en sa terre Si luy manda quil sen deport
tast ou il le feroit dolant Quant perdicas entendi
ce il fut moult esmeu en yre contre ptholomee car
par maintesfois il avoient este compaignon ense
ble ou service du bon roy alixandre Se luy sembloit
que point ne luy deust refuser son aide Et pource
sesmult entre eulx deulx une tresgrant hayne et
mortelle guerre qui longtamement dura Car per
dicas veans que ptholomee luy avoit fait ce desplai
sir fist tant quil eust aucunes aides daucuns lar
ronceaulx coureurs z fusteurs Et commenca mlt
fort a infester z molester ledit ptholomee et luy
faire moult de despis tant en ardoir son pais et
abatre ses forteresses comme en occisant ses gens
Et ptholomee le commenca moult fort a guerrier

dont de ceste pestillence mourut maint homme
darmes dun coste et dautre Car il estoient tous
deux moult puissans dauoirs et de gens En la fin
il orent vne iournee de bataille En la quelle fu
vne tresdure et cruelle desconfiture de lune des par
ties et de lautre Mais perdicas y perdi plus que
ptholomee Car il y perdit la vie Et le roy ptholomee
qui tresgrant auoir y gaigna se tira en ses villes
et citez a grant victoire De ceste grant desconfitu
re eschaperent aucuns grans barons tel comme
altera frere perdicas Phiton yllirius et plusieurs
autres cheualiers et escuiers lesquelz ainsi escha
pes oyrent dire que Emendus auoit affaire
de gens darmes Si sen vindrent deuers lui pre
sentant le seruir se a faire en auoit dont emendus
fu ioyeux et pensa quil feroit guerre au roy
antigonus A la quelle chose faire le enortoit fort
le frere perdicas Antigonus qui estoit en macce
doine qui ades auoit lueil a sa besongne comme
homme tressubtil ayant bien retenu la doctrine de
son maistre Sceut que Emendus le roy daurade
et ceulx deuant dis sassembloient Et se pourchoiet
de eulx mal faire Et pource il fist prestement
assembler les maccedoniois et gregois qui tous
sestoient retournez vers lui et de sa partie pource quil
auoient oy dire et sceu que perdicas estoit occis.
Si cheuaucha encontre Emendus et sa bataille qui
moult estoit puissant dauoir et de richesses et se
combati a lui en camp tant que dun coste et
dautre Il en y ot moult de naurez occis et desconfis

Et par especial de la partie Emendus Car il y fu tel
lement desconfis quil le conuint fuir honteusement ou
il eust este occis miserablement Et fu vray quil se bou
ta en vng fort chastel a garnit qui assez pres dillec
estoit Si ne demoura guaires que antigonus le sceut
le quel au plus tost quil peut le vint assegier et auiro
ner a vne tresgrant quantite de gens darmes et den
giens Emendus veans Antigonus qui ainsi la
uoit assegie pensa quil ne sen partiroit point si lauoit
ains au dessoubz Et pource sauisa quil enuoyeroit
par deuers Antipater qui moult estoit puissant en
la contree en lui priant quil le voulsist secourir par
telle conuenance quil lui seroit a tous iours vrais
amis et aidans enuers et contre tous la quelle chose
oant antipater prestement pour puenir a lamour
de Emendus qui estoit vng des subtilz chlrs du
monde fist vne tresgrosse armee mettre sus et sen
vint pour combatre Antigonus mais antigonus ne
lattendi point Ains tantost qui sceust la venue dud
antipater Il doubta quil ne len mesauenist car il ne
se sentoit pas fort assez pour resister contre eulx deulx
Et pource il se parti prestement a tout son ost Et laissa
ledit Emendus pour ceste fois.

Comment emendus fu miserablement occis par mauuaise traison. C vj^e cap.

Quant emendus se vit quitte et deliure de ses
aduersaires Il sen vint a Antipater en soy
presentant a lui et merciant de sa bonne visitacion
Et finablement lui dist quil seroit a tousiours
mais son amy et compaignon Apres lesquelles cho
ses faittes Emendus doubtans que ledit antipat
re lui iuast du capiau traitoire ainsi que bien faire
le sauoit Se departi de lui au plus honnestement quil
polt Et sen vint aux agirapidiens Ausquelz il se
presenta En eulx priant quil le voulsissent aidier
en tous ses affaires et il leur aideroit de son corps et
puissance Ces agirapidiens yci estoient vne maniere
de gens qui par maintes fois auoient este renommez
les plus vaillans combateurs de lost le roy alixandre
Et par plusieurs fois par leurs forces auoit ledit
roy alixandre conquis de moult aueuses batailles
Or estoient il ainsi que vagues Ne a ceste heure
que Emendus vint a eulx Il nauoient point
de residence mais se tenoient tous enssemble ainsi
que gens de compaignie qui auoient femmes
et enfans et tous leurs auoirs auec eulx que Il
menoient en bataille touteffois quil se combatoient
Et portoient ces gens yci toutes leurs armeures
descus et de toutes autres coses argentees ou
couuertes dargent et pour ce les appelloit on agira
pidiens Si sen vint a eulx Emendus qui leur
fist telle requeste que dessus Et finablement Il les
amena contre Antigonus qui tresvoulentiers

I vinrent Adonc ledit antigonus veant que ledit
Emendus reuenoit sur lui rassembla ses gens
et sen vint contre ses ennemis de tresgrant voulente
Si les combati par merueilleuses batailles et par
plusieurs fois. Car ces agirapidiens estoient mer
ueilleusement puissans gens. Neantmoins il fu
rent desconfit et y perdirent tous leurs auoirs leurs
femmes et leurs enfans Et sen fuy Emendus de
rechief a peu de gens En ceste desconfiture perdirent
ces agirapidiens tout ce quil auoient gaingne ou
seruice du roy alixandre dont Il estoient si dolant
que plus ne pouoient Et pource sapensserent dun
tresgrant mal et traison quil firent Car ilz se
mirent ensemble en vng conseil Dont le bon vail
lant Emendus ne sceult riens Et enuoyerent
leurs messages par deuers Antigonus En lui pri
ant quil leur voulsist rendre leur femmes enfans
et auoirs Et il leur aideroit sil en auoit a faire
de toute leur puissance Adont antigonus leur
remanda que sil lui vouloient rendre Emendus
en ses mains quil leur acompliroit ce quil reque
roient Et autrement Il leur occiroit femmes et
enfans Ces agirapidiens lui remanderent quil
sappareillast de tenir sa promesse Et il lui feroient
sa requeste Et prestement il prinrent Emendus
le bon et vaillant cheualier du quel il auoient
fait leur prince Et a lui fait hommaige et serment
Si le loyerent comme vng larron ou vng mur
drier et le liurerent es mains de antigonus qui
plus le hayoit que nul homme du monde Et

tantost quel le tint Il le occist de sa propre main de
lespee dudit emenidus dont antigonus est digne
de louenge Se traison est tiltre de louenge

Comment la royne olimpias sen fuy de perse et sen re
vint en macedonne la ou elle fist occir le roy aridien et
euridissen sa femme. C.xj^e cap.

Entretant que ces traisons murdres et destruc
tions devant dictes se faisoient Ne se tenoiet
mie quoy li autres baron mais a paine ne savoit
on regne par tout le monde la ou la guerre ne
fust esmeute dont il se faisoient grans batailles
et destructions Et nestoit a paine Jour que nou
uelles ne venissent ou allassent des occisions que
on faisoit. Tant par batailles campables comme
par escarmuches Alors estoit en grece en lune
des parties adiacens ou royaume de macedonne
ung roy qui sappelloit aridien le quel avoit une
femme qui sappelloit Euridissen de la quelle nestoit

point bien amez le roy aridien son mary Mais amoit
la dicte royne le roy Cassander qui filz estoit Antipa
ter Josne chevalier fort et puissant Et tellemet lamoit
quelle lui donnoit de son avoir assez largement Et
ne contendoit fors que destre quitte de son mary pour
ledit Cassander esleuer en honneur et en regne Par
ceste folle amour furent confondues et destruictes
maintes citez et chevaliers mis a mort Si vous diray
par quelle raison En ce temps que la ditte euridissen
amoit ledit Cassander madame la royne olimpias
mere de bon roy alixandre Estoit venue en perse pour
aucuns de ses affaires aidans la demourez par
aucune espace de temps sur aucunes terres quelle
avoit en la marche Mais le roy de morolen fist par
maintes fois plusieurs agaitz pour la ditte royne
prendre et mettre en sa prison Ou pour ycelle occir cōe
Il eust fait Se neust este une moult puissāt dame
de la marche qui en fist sage la dicte olimpias lui
enortant quelle revenist en macedonne cōme elle
fist Et li venue la devant ditte Euridissen esmeult
son baron de li faire guerre dont il advint ung io^r
que la dicte royne Euridissen pour lui plus esmou
voir en ire manda ung Jour a la ditte royne olim
pias quelle vuidast la terre Ou se ce non elle le fe
roit dolente mais la royne olimpias comme sage
et vaillant dame assembla tous ses gens qui estoiet
macedoinois Et mesmes des terres du devant dit
aridien elle en eult grant foison Car il heoyent
ledit aridien pour le cause de la desloyaute de sa
femme Et puis sen vint a bataille contre le devāt

dit ardien Et se combati a lui tellement quelle le p̃st
et mist a mort Et par le conseil mesmes de ceulx dot
il devoit avoir la seignorie Et ne demoura guaires
que la royne eurdissen fut prinse z arse dedens vng
feu par le conseil des barons la royne olimpias mais
elle le compara angoisseusemẽt depuis comme vous
orrez cy apres

C. vij^e capitle

De demoura guaires que le devant dit Cassander
apres quil sceut ceste chose dont il fut moult
anoyeux Sapensa en soy mesmes que sil pouoit Il
le vengeroit si cruellement que Jamais ne seroit hõme
qui parler nen oyst qui nen eust pitie Et pource p̃
stement il fist vng tresgrant amas de gens darmes
pour venir en macedoine ou la royne olimpias estoit
qui faisoit partie de ce quelle vouloit Si le commẽca
moult fort a traveiller et a assegier ses villes for
teresses z chasteaulx Et la royne aussi moult virile
ment a deffendre dont il y eult plusieurs rencontres
durs z cruelx z moult de mortelz escarmuches En
la fin la dame Olimpias ne sosa du tout fier es
macedonnois Car elle les veoit souvent decliner
as exortacions et admonnestemens dudit Cassã
der Et pource elle sen fuy en vne trespuissant cite
que ceulx de la terre nomoient piduam Et en ceste
cite la emena elle avec lui la femme de son fil alix̃
nommee rosiame qui nagaires avoit eut dun
tresbel filz nomme hercules engendres en ladicte
rosiame du propre corps alixandre Car ledit alix̃
le laissa encainte Et pouoit avoir ledit hercules

a celui temps. trois ans Quant cassander sceut
que la royne olimpias estoit alee en la dicte cite
de pidnam il commenca a faire toute sa voulente
en la terre Et prist villes chasteaux z forteresses
les vnes par force z les autres par amours Et
quant il ot fait vne partie de son plaisir Il sen
vinrent lui z son frere Jolaas devant la cite devãt
dicte En la quelle estoit ladicte olimpias rosiã
ne z hercules Si le assega z avironna de toutes
pars Et y fist livrer plus̃s assaulx Et la dame
se deffendi ce quelle peut Mais finablement le
dit Cassander le prist par force Et y mist a mort
pres que tous ceulx qui avoient vie Et mesme
ment la royne olimpias qui tant de honneur avoit
eu en sa vie que onques dame nen eust autant
pour vng Jour Ne ne fu autant cremue z doub
tee comme elle fu fist il occir z detrenchier par
pieces Et ruer aux chiens z aux oiseaulx A
celle fin quelle neust point de sepulture Et la
femme alixandre la belle rosiame avec hercules
son fil fist il mettre en prison Cestassavoir en la
grant tour de philopame Mais quelle fu sa fin
ne selle ne hercules son fil vesquirent depuis ne si
moururent en la prison Je ne lay point trouve
Et pource de la dicte rosiame royne Et de son
fil hercules fil du noble roy alixandre Je ne sa
roie plus dire Si men tairay a tant Ainsi de
que vous avez oy fu la royne Eurdissen vengie
pour sa desloyaute a grant tort z malle aven
ture de la vaillant dame z royne macedoe olimpia

ment du bon roy alixandre

Comment alioz le fil Candasse le royne vengea la mort alixandre Et premier comment il assembla ses hommes darmes dist listoire. C. viij^e cap.

En la deduction de nre histoire precedente la quelle nous tissue de moult diuerses chos Et principalment dune dont nous ne sauons le nom de lacteur Comme par plusieurs fois nous auons dit z monstre Est contenu comet le noble roy alixandre fit une fois venir ma dame Candasse royne de la moree Mais nous naurons de riens touchie que le dit alixandre engendrast en icelle dame ung fil Jasoit ce q̃ la ditte histoire en fait assez mencion Or mauons pour ce que nous auons a traittier comment ceulx Quy empuisonnerent le dit alixandre furent mis a mort z cetes Nous loist dire ce que une histoire propre de la quelle se nomme acteur

ung nomme Jehan neuelauy, la quelle comme il dist il fist z composa a la requeste dun conte nomme henry mais dont il fu seigneur il nen fait de mencion fors tant quil dist que cestoit une homme tres large tres benigne tres courtois z gracieux Catholiques piteux aux pouures rigoreux aux mauuais Et le tres excellent des excellens Et pour ce je croy ne volt il point nommer le seurnom dudit conte henry Pource quil entendoit que cestoit le plus vaillant henry du monde Comme on diroit de charlemaine qui fu le plus vaillant des rois de france de Julius Cesar de Judas machabeus de hercules Il nest besoing de dire leur tiltre Car tantost que on ot parle deulx on scet bien que ce veult estre Et ainsi croy je a mon intencion que ainsi lentendoit ledit Jehan neuelauy dudit conte henry dist donques nre acteur que ma dame la royne Candasse auoit ung moult biau fil du roy alixandre le quel se nomme alioz Dans la tres piteuse mort du bon roy alix auec le quel elle auoit par cy deuant eu z par maintes fois grant societe compaignie en aucuns secres lieux fu si dolante que plus nen Et a celle fin q̃ le tres grant mal que cestoit ne demourast impugny Elle fist tant quelle sceut par quelle maniere le roy estoit ainsi finez Et comment Antipater et ses enfans lauoient occis z mis a mort p̃ faulse z mauuaise traison Et pource prestement elle appella son filz qui moult estoit encores josnes z lui dist comment il estoit fil du plus noble roy qui onques fust au monde Tel comme auoit este le bon roy alix

Et quil convenoit quil vengast la mort de son pere z quil monstrast quil estoit de son sang issus ainsi quil estoit A la quelle lenfant respondi quil estoit prest de faire ce quil lui plaisoit a commander Adonc la dicte dame veans comment les barons du roy alixandre ja trespassez se entrehaioient z destruisoient se comença a pourpenser que selle pouoit elle feroit tant que par dons z promesses elle en rapaiseroit aucuns comme elle fist Car premierement elle mist paix entre tholomer z Arise qui avoient esmeu une tresgrande guerre lun sur lautre Et vindrent tous deux en son aide a tout xxx^m combatans Je fist elle tant que avec eulx elle eust en son aide le roy dansclins z antiocus qui chacun livrerent xx^m hommes Et aussi eust elle les rois licanor z philotas qui livrerent ensemble .l^m hommes.

Comment les ostz alior fil alixandre se partirent de mouire pour aller en gresse sur Antipater z ses enfans

venger la mort Alixandre. C. viii^e cap.

Quant la royne candasse cleophis vit la multitude de peuple que ces nobles rois ly amenoient pour ly aidier a fournir son emprinse Elle fu moult lie z joyeuse Et non mie sans cause Adonc elle fist amasser ce quelle peut de ses gens que elle fist moult bien z richement abillier z armer Et les charga a Allior son fil le quel alior elle mist en la garde de vi barons devant diz qui moult en furent grant feste Car il estoit moult gentil bachelier bien fait de corps fors tant quil estoit trespetit Mais moult vertueux Ne onques chose ne ressembla mieulx autre qui ressembloit le roy alixandre son pere Et pour ceste cause sen resioissoient plus les barons devant diz Quant toutes manieres de gens darmes et de habillemens de guerre furent prestz z appareillez la royne Candasse acompaignie de ses trois autres filz Sen vint aux barons devant diz Et leur remonstrerent comment il affiroit a roy de vengier la mort dautre roy Et pour ce disoit elle vous mes chevaliers seigneurs z amis qui estes tous rois couronnez moyennant les grans doulceurs et travaux que vous en avez receus en la compaignie de vostre bon roy z seigneur duquel vous estes apres laide de dieu venus a ceste tresnoble haultesse Il me semble que ce vous seroit ung grant honte z q a tousiours mais seroit reprouve a vous z a vostre lignage Se telle honte nestoit vengie Comme a este sa mort perpetree en vostre presence Se vous pri mes treschiers seigneurs que icelle honteuse z detestable mort

vueilles vengier z aidier a vengier Et vous ferez
ce que doivent faire preudommes Apres lesquelles
remonstrances Ilz dirent tous quil estoient prestz
et que pour ce estoient il venus Et que ses ostz se
fist esmouvoir a son plaisir Adont furent fais cris
z commendemens des ordonnances de lost acoustu
mees Et puis ne finerent de chemmer tant quil
entrerent sur les terres qui apartenoient audit anti
pater lesquelz la venus commencerent tost a furer
z ardoir villes forteresses z chasteaulx a prenre et
a pillier tellement quil sembloit quil voulsissent
tout mettre a exracion.

Comment antipater assembla ses hommes z comment
alior assega la cite de rochesleur Et antipater dedens
C. vii^e capitre.

Antipater veans z sachans ces seigneurs estre
entrez en sa terre fu moult esbahis z dolans Et par
espicial du roy tholomer au quel Il cuidoit avoir une
especialle aliance Et pource prestement il manda
tous ses amis aidans En espicial ses enfans aus
quelz il avoit une tresgrant confidence Desquelz il
en y avoit ung qui sappelloit florent qui moult estoit
hardi z vaillant chevalier Et en cestui avoit il plus
despoir quen nul autre Et apres il fist tresbien re
parer z refortefier sa cite principalle qui nommee estoit
rochesflour De fortes tours de bretesques z de barbaca
nes de toutes armeures Comme ars turquois espri
galles bricolles arbalestres a tour z armequines
avec haubergons heaumes pieces harnais cuira
ces z telles manieres darmeures A celle fin que ses
hommes ne se peussent excuser de bien besoingner
par deffaute dicelles Et consequamment il le fist
tresbien pourveoir de vins z de vitailles ne il ne
laissa riens a dix lieues a la ronde de vivres part
que tout ne feist venir en sa cite Et apres il ordona
une tresgrosse compaignie de gens darmes de la quelle
il fist floret son fil chief Et leur commenda que il
yssissent de la dicte cite pour les champs garder z
furer Et pour savoir quel chemin tant de maniere
de gens qui en sa terre estoient entrez vouldroient
tenir Mais il norent mie plante sur les champs
este quil trouverent leurs ennemis Ausquelles
orent de belles z grosses escarmuches Et si furent
chevaliers z hommes darmes reversez z occis Et
tant qui leur convint retourner z rentrer en leur
cite. Car comme dist mon ystoire Alior avoit bien
en sa compaignie. c.^m combatans qui les devant
dis courreurs poursieuirent tellement quil vindrent

iusques devant la cite Et lassegierent z advironnerent
de toutes pars Et y fichierent leurs tentes z tres come
en telles besongnes on souloit faire Et ne demoura
gueres quil commencierent a drecer z fabriquier
de divers z estranges engiens grant nombre Come
Tours de bois sur roes Cas moutons bricolles z
coullars Par lesquelz engiens Il commencierent
moult aigrement a desoler z desrompre la cite en
toutes parties Et ne cessoient nuit ne iour de assaillir

Comment ceulx de la cite saillirent sur leurs ennemis
dont ung nomme Cassadran fu pris. C. xvj.e cap.

Ceulx de la cite veans comment ces estrangiers
les lapidoient z traveilloient se esmurent tous
ung iour z se misdrent tous en armes Et quant
Il se furent tresbien ordonnez Ilz sen vindrent prima
ment devers Antipater Et luy remonstrerent que ce
leur estoit ung grant honte quil nestoient encores
yssus contre leurs ennemis Et quil amassent mieulx

a morir sur les champs que ainsi que une beste
mue quon cache en lestable Et pource disoient il
Sire faictes que nous ayons ung chief Car no9
voulons yssir z voulons que noz ennemis no9
apreignent a congnoistre Adonc antipater fist
ses enfans appeller en especial florent ou quel ceulx
ceulx de la cite avoient toute confidence Et le dist
chiers filz vecy ces bonnes gens qui ont ung mer
veilleux desir dissir de ceste cite pour aller visiter
leurs ennemis Si vous pri que les vueillez con
duire z mener estre leur deffendeur z gouverneur
Et que vous vous employez a vostre povoir de
les deffendre z garder A quoy respondi quil estoit
prest de ce faire Et prestement il tous armez co
menda que tout homme se meist en ordonnance
comme il furent z ilz fient quil ordonnerent tous de
yssir de la devant Si sen vindrent ferir en lost de leurs
ennemis mais ce fu a peu de puissance Car il y furent te
bien batus navrez z affolez Et de fait il en demoura
sur le champ ainçois quil peussent rentrer en leur
cite une tresgrant partie Et en ceste premiere yssue
y fut moult fort navrez z bleciez ledit florent Et
avoit fait ledit florent avant quil yssist de la cite
ung trespuissant baron qui estoit venus en son
aide nomme Cassadran son gonfanonnier cest adire
garde de sa banniere le quel Cassadran veant la grant
mortalite z destruction qui tournoit sur ceulx de la cite
fu si esmeus en ire que plus ne povoit Et pource come
homme de tresgrant courage hardis z entreprenans cuida
rescourre z relever les siens par sa proesse lessa

la garde de sa banniere Et prestement se fery ou plus es
pes des combatans Et tellement quil eschey alencontre
de la bataille q menoit danselme la ou il fist tant
darmes q plus on ne sceust demander Car il ruoit che
uaulx z cheualiers par terre Et sembloit quil deust
tout durer. la quelle chose voiant danselme prist
vng espie fort z roid z fery cheual des esperons qui
tresfort le aporta contre ledit cassadran tellement q
danselme lui assist son espie contre lescu deuant si
roidement que du cop il le porta par dessoubz les arcons
de la selle Et la crupe du roussin gambes leuees cont
terre Et durement que la bocque de son heaume dont
le lace estoit abatue se fixa si grandement a terre quil
sembloit quil feisist le parer Et la fu tantost prins
z aheve des gens danselm Mais ce ne fu pas sans
dommaige grant Car ses gens le cuiderent rescour
re qui y furent au dommaige des gregois Neantmoins
ledit cassadran fu prins z retenus z fu menez en la
tente dudit danselme.

Comment ledit cassadran fu tourne en rost ou il mou
rut tresmiserablement. C. xviij^e cap.

Apres la prinse dudit cassadran ne demoura
gueres que ceulx de la cite se commencerent
moult fort a desconfir z aussi il nestoient point puis
ssant de soustenir le faix de vng si innumerable peu
ple ne si bien duis de guerres z batailles come estoiet
leurs ennemis qui onques en leur vie nauoiet fait
autre chose Et pource comme bien aduisez au plus
tost quil peurent Il liurerent la place quitte z liege
a leurs aduersaires Et rentrerent en leur cite de la
quelle rentree y eult vng si dur encach que nul ne
se vous diroit Car ceulx de dehors les enchassoient
si aigrement quil nauoient loisir dattendre lun laut
tre Et dist listore quil cloyrent la porte Ainçois que
tous feussent rentrez ens Si ne fait point a doubter
quil nen ny eussist plusieurs prins z occis Apres la
quelle desconfiture se retrairent les gregois a leurs
tentes Et quant il furent rassemblez les seigneurs
de lost alerent a conseil pour sauoir quil feroient
de leurs prisonniers Si furent dacord qui les rendroiet
a leurs ennemis mais ce seroit z a la confusion et
des prisonniers z de ceulx de la cite Et vous orrez co
ment premierement il fu trouue que cassadran
qui pris estoit comme vous auez oy Estoit cellui
qui auoit porte la poison dont le roy alixandre auoit
este empoisonnet Et quil estoit du conseil de Anti
pater Et pource il ordonnerent quil le rostiroit
deuant le feu comme on fait vng poullet Et pre
stement quil orent ce fait Il alumerent vng tresgrant

feu Et puis firent convenir Cassadan le quel ne fu
point ainsi Il desvestirent Et puis le lierent de
bonnes chaines de fer a une piece de bois ad ce pre
paree z le tournerent en rost la ou il mourut a tres
miserable peine Et tantost quil fu mort il le pain
drent z le mirent en ung angien appelle perriere avec
autres chevaliers quil avoient prins en bataille
devant dicte Et les getterent en la cite Et par ceste
maniere furent il rendus a leurs adversaires les
quelz adversaires veans la grant cruaute de leurs
ennemis furent moult espoentez Car cestoit a la
malle merci Et que ces gregois ne navoient pas
prins ceulx par argent ne autrement Car ilz savoi-
ent bien que se les gregois voulsissent Il eussent eu
du devant dit Cassadan une tresgrant finance.

Comment le roy de hongrie fu boullis en une chaudiere
Et ung nepueu du roy antipater avec. C. xviij cap.

En la cite de rochefloure estoit venu en laide

dudit Antipater le roy de hongrie Mais coment Il
estoit nomez listore ne le met point le quel roy avoit
en sa compaignie plus de lxx.m hongrois Item aussi
y estoit ung grant baron qui se nommoit tesson
le quel estoit nepueu florent de par une de ses seurs
fille Antipater Ce roy yci de hongrie parent avoit
antipater z tesson ung jour se prinrent ensemble
dacord que a tout leurs gens ilz feroient une saillie
sur leurs ennemis Et a fin que mieulx Ilz le peusset
faire Il convoquierent a ce conseil florent Sans
le gre du quel ne se faisoient nulz faiz darmes
pour la cause de ce quil estoit chief de la besoingne
Ne aussi nul nosast ouvrir les portes ne postis q
ce ne fust sa voulente sur paine de mort le quel flo
rent veans la bonne voulente de ceulx leur acorda
quil yssiroient de la cite tant seulement a viij.m
combatans dont il furent moult joyeux Mais
Il peussent bien estre comparez au cisne qui chante
devant sa mort Car les deux devant diz y moururent
miserablement comme vous orrez assez tost Mais
ystore met que ceulx devant diz sordonnoient pre
stement quil eurent le congie dudit florent Et
yssirent de la cite en tresgrant appareil Et moult
bien rengiez par batailles z eschelles Et de tres
grant ardeur esprins se ferirent sur leurs enne
mis ou il firent moult de dommage Mais ce ne
leur prouffita guaires Car il furent tres bien
receus Et tellement que les deux devant diz fu
rent par force darmes pris z retenus Mais ce
ne fu pas sans tresgrant perte Car il advint q

entreulx qui se combatoient a force flocent devant
dit yssi de la cite a tout une grosse brigade de chl'rs
moult bien habillez et ses freres avec lui Si se feri
rent en lost si terriblement quil sembloit que la terre
tremblast Et de celle empraintte convint les gregois
reculer et perdre place mais par tresfage exploit que
le devant dit alior fil du roy alixandre y mist il furent
reboutez tellement que les convint rentrer en leur cite
voulsissent ou non Et en lacatch de se reboutement qui
se faisoit au fer des glaives et espees en y ot de tresbuchez
par grans monceaux Entre lesquelz furent prins et
retenus le devant dit roy de hongrie et tesson le nepveu
florens qui prestement furent menez en lost Et inconti
nent que la bataille fu passee et les barons retournez Il
decreterent que le devant dit roy de hongrie seroit boulu
en une caudiere ainsi que ung faulx monnoier Et tesson
seroit detrais de iiij roncins par les iiij membres tel
lement que chascun roncin emporteroit sa piece Si
en fu ainsi fait Et les autres prisonniers de quelque
estat quil fussent Il pendirent au plus pres de la cite quil
porent de la quelle chose furent si dolans ceulx de la cite
quil ne savoient que faire de desplaisir

Comment ceulx de la cite furent constrains par famine
de yssir et venir a bataille ou il perdirent grandement
Le .viic. capitre.

Grant temps comme trois mois apres la descon
fiture devant dicte ne fu homme de la cite qui sam on
stresist sur les champs pour envayr ne assaillir leurs e
nemis mais estoient tous ensemble conclus que on ne
feroit plus nulles saillies pour le grant dommaige quil
y avoient ja receu Et pource que ces gregois navoit quil
que misericorde ne pite mais grant avarice. la quelle
ordonnance il avoient moult bien tenu pour la raison
de ce que par le milieu de la dicte cite couroit une tresgrosse
riviere la quelle leur aportoit vivres maugre tous ceulx
de lost Et aussi par ceste riviere Il aloient et venoient
iusques a la mer a leur voulente Ceulx de lost veans
quil estoient ainsi longuement devant la dicte cite
qui moult forte et puissant estoit Et que plus estoit
Il leur sembloit que par le moyen de la dicte riviere Il
estoient bien taillez de y demourer longuement sanais
consaulx ny estoit mis Et pource prestement tous
les barons de lost Se mirent en conseil pour savoir
comment on leur porroit tollir le passage de la riviere
dessusditte Et la furent mandez toutes manieres dou
uriers Entre lesquelz en y ot qui deviserent de faire .I.
pont tout de travers le riviere Apres la quelle devise
guaires ne demoura que ledit pont ne fust fait ainsi
que propose estoit de bons grans quesnes Et avec ce
furent bonnes chaines de fer tendues au travers tel
lement quil nestoit nef qui par ycelle peust passer plus
avant que le pont Et par cestuy pont fu la ville enuironnee

de tous sens qui a ceste heure ne lestoit que dun coste
Adonc furent fais en la cite grans plours z cris Car
Il perceurent a lors que Il venoient a leur fin Pour la
cause de ce que leur cite estoit desia tresfort depopulee
Et aussi elle amenrissoit de vivres de jour en jour qui
leur faisoit le pis Et que Ja il avoient fichie leurs ten
tes au lez la ou iusques a ce il nen y avoit eu encores
nulles Ilz furent moult esbahis z anoyeux Et de ceste
chose se commenca moult fort a plaindre ledit antipa
Car il se veoit enveloppe au giron de ses ennemis

Comment arcite fu prins z mene prisonnier en la cite
Et florent mene en lost prisonnier. C. xv^e capitre.

Florent veant son pere z les bonnes gens de la
cite mener ung deul intollerable Commenca
comme home plains de bon courage a eulx reconforter
Et par plusieurs raisons rapaisez disans quil ne
sesbahissent point tant quil fust vivant Car au plai
sir de dieu son plaisir estoit tant quil vivroit qui

les garderoit bien Et quencores avoit il espoir que leurs
ennemis demouroient tart au repentir du desplaisir qui
leur faisoient pour le present Et a celle fin quil peust
trouver la maniere comment il pourroit faire Il fist
prestement armer de ses gens tous les plus hardis z
fors Et puis sen yssi de la cite que ceulx de lost ne sen
donnerent garde se leur chevrent sur leurs tentes De ceste
heure faisoit arcite le gait qui moult en eust a souffrir
Car en cuidant rebouter ses ennemis par son hardement
fu prins liez z emmenez tout batant en la cite z mis en
la prison antipater qui en fu moult joyeux. Florent
qui ce avoit fait devins que Ja il avoit conquis ung
bon prisonnier Se fen encores plus avant en lost au
dame mieulx exploitier Et ne demoura gaires que lost
fu tout en armes Et que tholomer lui vint alencontre
Si se combatirent ensemble par merveilleux air Et dist nre
ystoire que le roy tholomer y fut moult fort navrez z ble
ciez Et a grant paine rescoux z reporte as tentes Lon
teffors finablement danselme son oncle a la bataille qui
presentement se fut ou tas de si grande rideur que ainçois
quil cessast il ot abatu par terre z mise. iiij. des meilleurs
chiefs de la compagnie du roy floret Et fist tant quil
vint iusques devant ledit florent Si lui escriat z disat
ha faulx larron puis que vous estes en ma presence
Jamais vous ne mescaperez Car Je vous rendray a celui
qui fera de vous ce que on doit faire dun murdrier tel que
vous estes Adonc floret oyans danselme qui ainsi le
villenoit sen vint vers lui tenant lespee ou poing Si
se commencerent moult fort a entreferir tant que des haciemes
il abatoient pierres z flours finablement danselme

sapprouchia tellement ledit florent quil aherdy a bras
Et voulsist ou nom il le tira hors de la selle et le tirra
tant quil se recheut entre ses hommes darmes qui tantost
le recueurent et prinrent et lierent ledit florent que onques nul
de ses hommes ne peut avoir secours combien quil sen
mesissent en grant paine et peril.

Comment arsee et florent le fil antipater furent rendus
lun pour lautre. C. xxj^e capitre.

Quant les hommes darmes de florent virent quil
lavoient perdu leur maistre et que nulle response
ne se pouoit trouver presentement il sen entrerent a sur
vers la cite hastivement en laquelle il se retrairent et se
tinrent illec. A ceulx qui vinrent a temps y peut tantost
fu qui noncha a antipater la malle adventure de son
fil dont il fu si tres dolant quil ne se savoit comment
contenir. Arsee qui estoit en my la salle du pallaiz que
iiij hommes darmes gardoient et qui la iournee avoit
receu mainte reprouvance disant que on feroit de lui

ainsi que ses compaignons avoient fait de leurs gens. Mais
le grant dueil que menoient ces citoyens Et par especial
le roy antipater se dreca et dist au roy Sire vous ne vous
desconfortez point Car se vous voulez vous avez pre
sentement vostre filz vous envoierez en lost et ferez parler
a alors le fil alixandre quil vous rende vostre fil et vous
me delivrerez de vostre prison. Et ce feres hastivement
Car sachez que se je nestoie ja iamais vous ny verrez
a temps. A ces mots commenda Antipater a iiij de ces
barons que tantost et sans il en alassent en lost de leurs
adversaires et feissent tant quil reussent le fil An
tipater nomme florent et il leur renderoit arsee si en fu
ainsi fait Car florent fu remenez iusques as bar
reires de la cite et arsees fu remenez aussi en lost dont
lune partie et lautre furent moult ioyeulx Si ne de
mora guaires aussi que antipater fist traittier de
paix mais onques acord ne peut estre trouvez Car
alors et son conseil ne vouloient souffrir que la paix
se feist autrement Se ce non que ledit antipater
se mesist du tout en la voulente dudit alors tous
ses enfans et tous ses biens Sur la quelle chose
il dist que aincois morroient en la paine lui et tous
ses aidans que a done telle paix il se acordast Et
que ia a ung bastard fil de bastart ne se renderoit
par telle condicion Mais sil vouloit prendre au
cune somme dargent ou de ioyaulx il se vouldroit bien
acorder laquelle chose oans alors iura sa foy quil de
voit a ses dieux que iamais paix nen sera tant
quil ara occis et mort ledit antipater et tous ses
aidans qui consentans ont este de la mort son pere

Et pour mieulx encoragier ses hommes Il donna puis les ambaxadeurs la cite dudit Antipater a ung sien frere Et a tous ses barons les auoirs dicelle

Comment la cite fu prinse et emportee par force darmes dist mon ystoire. C. xviii^e capitre.

Les ambaxadeurs du roy Antipater veans que en nulle maniere il ne pouoient trouuer enuers le roy alors quelque traictie sen retournerent en la cite tous confus et esbahis auec ceulx qui bien se doubtoient de ce que leur deuoit aduenir Et sen vindrent arendre au peuple En leur remonstrant que iamais audit alors nauoit pais tant que lun ou lautre vainquoit car par vne parole Iniurieuse disoit il. Il a fait serment que a vous il ne veult ne traictie naccord Et a ceste fin que mieulx en soiez certains il a donne vostre cite a vng sien frere et tous les auoirs dicell a ses hommes darmes Pourquoy tres redoubte sire apres sur ce aduis et conseil la quelle chose oant antipater fut moult esbahis Neantmoins il commanda que tout hom-

se mesist a sa deffence Car amoins disoit il que auons nostre cite en perdrons des tours [illegible] la cite [illegible] deussiez a[illegible] toutes manieres que tous fors [illegible] en affermant en leurs cueurs qui se [illegible] que autrement ne peut Ne demora gueres apres le departement des ambaxadeurs [illegible] que alors fist assembler tout son conseil assauoir comment ilz se ordonnoient sur ce quil auoient oeuure Car il veoit bien que ceulx de la cite estoient Ja si affoiblis de gens et de biens quil ne pouoient plus saillir au dehors si ouenoit aduiser par quelle maniere on les pourroit assaillir et auoir Et de ce conseil fu decrette que premierement on rempliroit les fossez pour paruenir aux murs plus aisement Si ne demoura gueres apres ceste conclusion que on fist crier a lassault Et lors tous ceulx qui au remplir les fossez estoient commis Se commencerent tellement a exploitier que en moins de deux heures Il orent rempli des fossez de terre et de fagoz vne place longue assez pour passer x^m hommes de front la quelle chose faicte Sen vindrent les hommes darmes entre lesquelz auoit grant varles qui tenoient grans pieges et marteaulx et moult dautres habillements pour effondrer et despecier les murs Autres y estoient qui portoient paueux deuant les archiers lesquelz tantost quil approucherent commencerent tellement a traire et a Jetter quil nestoit homme si hardi que sa teste osast mettre au creel Et qui toute la maniere de lassault vouldroit escripre Je me doubte quil tourneroit a ennoy pour la prolixite delui Car tant dabatus de mors et de naurez il en yot que cestoit sans nombre Et veult dire mon ystoire quil ne lorent point ne a la premiere fois ne a la seconde et que pluiseurs fois y furent auant quil

se peussent avoir Neantmoins il se entrent et entrerent dedens par force Et tantost quil y furent entrez Il commencierent a occire et a tuer hommes et femmes et enfans voire ceulx qui se mettoient en leur voye Et a la deffense tant et si longuement quil furent tous au dessus de la cite

Comment tous les barons de antipater furent mis a mort et occis. C. xxviiie cap.

Les seigneurs qui estoient en la ville avec antipater et ses enfans se deffendirent ce quil porent mais quant ilz virent la male mercy il sen fuirent en ung temple qui estoit en la cite Et la furent il prins et liez et prestement et prestement amener devant le roy Alixandre mais onques ne volt parler a eulx pource quil ne vouloit point quil se mutissent en aucune partie Ainsi commanda quil fussent mis en une prison iusques a ce que on avoit ordonne de quelle mort on les feroit mourir Donc il advint que Antipater fu iugie a estre mis en ung beuf darain plain de broques de fer a maniere dalenes

qui toute la char lui desrompoit Et estoit fait ce beuf par ung engien mouvable Et pour lui faire morir de plus cruelle mort Il y avoit ung feu dessoubz ce beuf qui tout le tresperroit et ardoit Et ainsi mourut miserablement Antipater Aucuns en yot qui furent escorchez tous en vie et puis furent oings de miel en apres on les mist sur haulx tabernacles Et aporta on sur eulx une maniere de mouches que on appelle ez Par lesquelles mouches il moururent Item il en y eult des pendus des occis Et tant que en moins de deux ans tous les traitres consentans la mort du bon alixandre furent tous destruis et si mis a fin que on nen scevoit ou trouver ung seul Apres laquelle destruction le roy alixandre repaira et contenta tous les seigneurs et princes si grandement quil voloient en eulx presentant a des son corps et puissance Si se departirent Et en alla chascun a sa chambre Mais on treuve par hystores que en moins de viii ans tous les barons du roy alixandre furent mors et occis par batailles guerres et seditions laquelle chose comme je pense fort longue a recorder Et comment la fin du devant dit alixandre fil de canbasse la royne Je nen ay plus trouve pour laquelle cause Je qui ay ceste presente euvre composee prie a tous ceans que se en la deduction dicelle a autre chose moins digne que de recommandacion Il leur plaise excuser ma simplesce et le benignement corrigier Et se mon nom leur plaist savoir si preignent la premiere lettre de la seconde partie du livre laquelle est I. en descendant en descendant par les lettres capitales iusques a la viiie qui est une N. Et ainsi le porront savoir par quoy il apperceveront que en mon nom a une grant perfection de tous sens Et quil y faut dieu le parface se quil le pri que en la fin nous doint tous sa benoite gloire Amen.

Explicit le histoire du bon roy Alixandre.

LE R
DI
ROY